

FASYS MOSTY Sp. z o.o.

Adres do korespondencji:
ul. Jedności Narodowej 83
50-262 Wrocław
Dane kontaktowe:
tel. 664 497 449
biuro@fasysmosty.pl
www.fasysmosty.pl

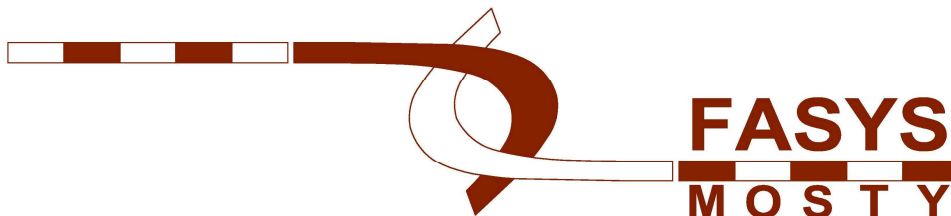

SPECYFIKACJE TECHNICZNE WYKONANIA I ODBIORU ROBÓT BUDOWLANYCH

dla zadania pn. "Rozbudowa drogi gminnej nr 389001 T od km 0+965,00 do km 1+013,00 wraz z rozbiórką istniejącego i budową nowego mostu w km 0+989,00, na rzece Żarnówce, w miejscowości Mostki, gmina Suchedniów"

Nr dokument.: **M168 – G.2**

Nr umowy: **GNI.20.2020 z dnia 03.07.2020r.**

Inwestor **Gmina Suchedniów**

i Zamawiający: **ul. Fabryczna 5, 26-130 Suchedniów**

Obiekt: **Most drogowy**

Lokalizacja: **Województwo: świętokrzyskie, Powiat: skarżyski, Gmina Suchedniów
Obręb Mostki, działki ewidencyjne: 699/1, 697, 694, 695, 852, 853, 258/2**

Branża: **INŻYNIERYJNA: MOSTOWA, DROGOWA, SANITARNA**

Kategoria obiektu
budowlanego **XXV, XXVI, XXVIII**

Opracował:	Imię i nazwisko	Nr i zakres uprawnień	Podpis
Projektant	mgr inż. Adam Stempniewicz	97/DOŚ/07 do projektowania bez ograniczeń w specjalności mostowej	

dla zadania pn. „Rozbudowa drogi gminnej nr 389001 T od km 0+965,00 do km 1+013,00 wraz z rozbiórką istniejącego i budową nowego mostu w km 0+989,00, na rzece Żarnówce, w miejscowości Mostki, gmina Suchedniów”

UWAGA!

TOMY 1 i 2 STWIORB NALEŻY ROZPATRYWAĆ ŁĄCZNIE!

SPIS TREŚCI

1. M.11.01.01 WYKOPY	4
2. M.11.01.04 ZASYPY	9
3. M.11.04.01 WYKONANIE ŚCIANKI SZCZELNEJ	15
4. M.12.01.03 STAL ZBROJENIOWA.....	24
5. M.13.01.00 BETON KONSTRUKCYJNY	33
6. M.13.03.01 DESKI GZYMSOWE.....	52
7. M.14.01.01 KONSTRUKCJA STALOWA	58
8. M.14.02.01 ZABEZPIECZENIE ANTYKOROZYJNE – POKRYWANIE POWŁOKAMI MALARSKIMI KONSTRUKCJI STALOWEJ	70
9. M.15.01.02 IZOLACJE BITUMICZNE WYKONYWANE NA ZIMNO	82
10. M.15.02.03 IZOLACJA PŁYTY POMOSTU OBIEKTU MOSTOWEGO Z PAPY TERMOZGRZEWALNEJ	88
11. M.15.03.01 NAWIERZCHNIOIZOLACJA	102
12. M.16.01.03 SĄCZKI ODWODNIENIA IZOLACJI.....	110
13. M.18.04.01 ZABEZPIECZENIE SZCZELIN DYLATACYJNYCH	121
14. M.19.01.01 KRAWĘŻNIK KAMIENNY	125
15. M.19.01.03 BARIERO-PORĘCZE OCHRONNE STALOWE NA MOŚCIE	134
16. M.20.01.08 IZOLACJE PRZECIWWILGOCIOWO-ANTYKOROZYJNE	140
17. M.20.01.11 UMOCNIE NIE STOŻKÓW PŁYTAMI BETONOWYMI	150
18. M.20.04.05 WBUDOWANIE RUR W KAPY CHODNIKOWE	157
19. M.20.05.01 UMOCNIE NIE BRZEGU I DNA CIEKU	160
20. M.20.10.01 MONTAŻ REPERÓW	165

M.11.01.01 WYKOPY

1. WSTĘP

1.1. PRZEDMIOT STWiORB

Przedmiotem niniejszej Specyfikacji Technicznej Wykonania i Odbioru Robót Budowlanych są wymagania dotyczące wykonania i odbioru wykopów fundamentowych dla zadania pn. „Rozbudowa drogi gminnej nr 389001 T od km 0+965,00 do km 1+013,00 wraz z rozbiórką istniejącego i budową nowego mostu w km 0+989,00, na rzece Żarnówce, w miejscowości Mostki, gmina Suchedniów”.

1.2. ZAKRES STOSOWANIA STWiORB

Specyfikacja Techniczna Wykonania i Odbioru Robót Budowlanych jest stosowana jako dokument przetargowy i kontraktowy przy zlecaniu i realizacji robót wymienionych w punkcie 1.1.

1.3. ZAKRES ROBÓT OBJĘTYCH STWiORB

Roboty, których dotyczy Specyfikacja, obejmują wszystkie czynności umożliwiające i mające na celu wykonanie wykopów pod fundamenty wraz z ich zagęszczeniem.

1.4. OKREŚLENIA PODSTAWOWE

Określenia podane w niniejszej STWiORB są zgodne z obowiązującymi odpowiednimi normami oraz z określeniami podanymi w STWiORB DM.00.00.00

1.5. OGÓLNE WYMAGANIA DOTYCZĄCE ROBÓT

Wykonawca robót jest odpowiedzialny za jakość ich wykonania oraz za zgodność z Dokumentacją Projektową, STWiORB i poleceniami Inżyniera.

Ogólne wymagania dotyczące robót podano w STWiORB DM.00.00.00 "Wymagania ogólne".

2. MATERIAŁY

Nie występują.

Grunty i materiały nieprzydatne do wbudowania, zgodnie z dokumentacją projektową, powinny być wywiezione przez Wykonawcę na odkład.

3. SPRZĘT

Roboty mogą być wykonane ręcznie lub mechanicznie. Roboty ziemne można wykonać przy użyciu dowolnego typu sprzętu zaakceptowanego przez Inżyniera.

Wykonawca powinien dysponować następującym, sprawnym technicznie sprzętem:

- koparki podsiębierne,
- spycharki,
- samochody samowyładowcze,
- oskardy, drągi stalowe - sprzęt uzupełniający do odspajania gruntu.

4. TRANSPORT

Transport gruntu na odkład lub do wywiezienia dowolnymi środkami transportu zaakceptowanymi przez Inżyniera.

Transport gruntu powinien być tak zorganizowany, żeby nie był hamowany dowóz materiałów do budowy i żeby odbywał się poza klinem odłamu.

Odległość podnóża skarpy odkładu od górnej krawędzi wykopu powinna wynosić:

- a) Na gruntach przepuszczalnych nie mniej niż 3,0 m,
- b) Na gruntach nieprzepuszczalnych nie mniej niż 5,0 m.

5. WYKONANIE ROBÓT

5.1. PROJEKT ORGANIZACJI I HARMONOGRAM ROBÓT

Wykonawca przedstawi Inżynierowi do akceptacji Projekt organizacji i harmonogram robót uwzględniający wszystkie warunki, w jakich będą wykonywane roboty ziemne.

Roboty ziemne powinny być wykonane zgodnie ze szczegółowymi wymaganiami technicznymi wykonania oraz wymaganiami w zakresie wykonania i badania przy odbiorze określonym przez normę PN-B-06050.

5.2. PRACE WSTĘPNE

Przed przystąpieniem do robót Wykonawca ma obowiązek sprawdzić zgodność rzędnych terenu z danymi zawartymi w dokumentacji projektowej. Wszelkie odstępstwa winny być zarejestrowane w dzienniku budowy i potwierdzone przez Inżyniera.

Wykonawca ma obowiązek dokonywać bieżącej kontroli warunków gruntowych w trakcie wykonywania wykopów i ich porównywania z danymi zawartymi w dokumentacji technicznej. Niezgodności winny być odnotowane w dzienniku budowy.

dla zadania pn. „Rozbudowa drogi gminnej nr 389001 T od km 0+965,00 do km 1+013,00 wraz z rozbiórką istniejącego i budową nowego mostu w km 0+989,00, na rzece Żarnówce, w miejscowości Mostki, gmina Suchedniów”

Bieżącej kontroli warunków gruntowych, sprawdzenia zgodności rodzaju gruntu zalegającego w podłożu z przewidywanym w projekcie, powinien dokonać geolog z uprawnieniami kat. VI lub VII lub XI.

Roboty ziemne należy wykonywać na podstawie następujących danych:

- stan powierzchni terenu; a w szczególności znaki wysokościowe i repery.
- właściwości gruntu urabianego badane na bieżąco w trakcie wykonywania wykopów.

5.3. WYMAGANIA PODSTAWOWE:

- skarpy wykopów powinny być zabezpieczone przed działaniem wód opadowych,
- ewentualne zabezpieczenie skarp powinno być dostosowane do właściwości fizycznych gruntów występujących w danym wykopie oraz do warunków miejscowych,
- wykopy powinny być wykonywane w takim okresie aby po ich zakończeniu można było przystąpić natychmiast do wykonania przewidzianych w nich robót i zasypiania ich odpowiednim gruntem.

Ręcznie można wykonywać wykopy do głębokości najwyżej 2,0m. Przy wykonywaniu robót ręcznie należy:

- używać właściwych znajdujących się w dobrym stanie narzędzi,
- zapewnić należyte odwadnianie terenu robót,
- pozostawić pas terenu co najmniej 0,5m wzdłuż krawędzi wykopu;
- środki transportowe do załadunku mas ziemnych ustawiać co najmniej 2,0m od krawędzi wykopu,

Wymiary wykopów w planie powinny być dostosowane do wymiarów konstrukcji elementów; sposobu ich wykonania, głębokości wykopów, rodzaju gruntów, poziomu wody gruntowej oraz ewentualnej konieczności i możliwości zabezpieczenia ścian wykopów. W przypadku gdy nie ma możliwości wykonania bezpiecznego pochylenia skarp wykopu, należy uwzględnić w szerokości dna wykopu wymiary konstrukcji zabezpieczającej oraz swobodną przestrzeń na pracę ludzi pomiędzy zabezpieczeniem ściany wykopu a wykonywanym w wykopie elementem budowli. Przestrzeń ta powinna wynosić nie mniej niż 0,80 m.

Nie należy wykonywać wykopów przed okresem zimy i pozostawiać ich na zimę. W razie nieprzewidzianej konieczności należy zabezpieczyć podłoże przed zamarznięciem lub usunąć przymarznąłą warstwę przed wznowieniem robót i uzupełnić ją gruntem stabilizowanym.

Jeżeli na terenie robót ziemnych zostaną stwierdzone urządzenia podziemne nieprzewidziane w dokumentacji technicznej albo niewybuchy, wówczas roboty należy przerwać, powiadomić o tym Zamawiającego, a dalsze prace prowadzić dopiero po uzgodnieniu trybu postępowania z instytucjami sprawującymi nadzór nad tymi urządzeniami.

5.4. NIENARUSZALNOŚĆ STRUKTURY DNA WYKOPU

Sposób odwodnienia wykopów nie może powodować osłabienia lub zniszczenia naturalnej struktury gruntu.

Struktura gruntu nie powinna być również naruszona w trakcie wykonywania ew. wymiany gruntu.

Wykopy powinny być wykonywane w takim okresie, aby po ich zakończeniu można było przystąpić natychmiast do wykonania przewidzianych w nich robót budowlanych.

Po wykonaniu wykopu bezpośrednio pod fundamenty należy bezwzględnie wykonać korek betonowy. W przypadku, gdy przewiduje się obniżenie zwierciadła wody gruntowej poniżej dna i wykop wykonywany pod wodą stanowi wstępną fazę robót, należy go wykonać do głębokości około 50 cm mniejszej niż projektowana i dokończyć oraz wykonać ewentualne zabezpieczenia przy obniżonym zwierciadle wody gruntowej.

W celu ochrony struktury gruntu w dnie wykopu należy wykonywać wykopy do głębokości mniejszej niż projektowana co najmniej o 20 cm, a w wykopach wykonywanych mechanicznie o 30 cm do 60 cm mniejszej niż projektowana (w zależności od rodzaju gruntu). Pozostawiona warstwa powinna być usunięta ręcznie bezpośrednio przed wykonaniem fundamentów lub innych robót. W przypadku przegłębienia wykopu w stosunku do poziomu przewidzianego w projekcie, dopuszcza się wyrównanie poziomu posadowienia przez pogrubienie korka betonowego na koszt Wykonawcy.

W przypadku wykonywania robót ziemnych w czasie mrozów lub pozostawienia wykopów na czas zimy w gruntach wysadzinowych lub drobnoziarnistych należy zabezpieczyć podłoże gruntowe przed zamarznięciem lub usunąć przemarzniętą warstwę gruntu przed wznowieniem robót.

Niedopuszczalne jest pompowanie wody gruntowej bezpośrednio z dołów fundamentowych w gruntach sypkich drobnoziarnistych.

Niedopuszczalne jest naruszenie struktury mieszanki betonowej przez pompowanie wody bezpośrednio z wykopu podczas betonowania.

5.5. ODSPAJANIE MECHANICZNE GRUNTÓW SKALISTYCH

Przewiduje się mechaniczne odspajanie skały. Można tę czynność przeprowadzić:

- młotami mechanicznymi, które zagłębia się w grunt w celu rozsadzenia i rozłupania go,
- zrywarkami, które rozluźniają grunt w czasie przejazdu z zagłębionymi w grunt zębami.

Nie dopuszcza się kruszenia skał za pomocą materiałów wybuchowych (ze względu na bliskość budynków mieszkalnych).

Należy przestrzegać, aby:

- a. głębokość naruszenia i rozluźnienia gruntu skalistego nie wykraczała poza poziom niwelety robót ziemnych,
- b. nie odbywał się ruch maszyn i środków transportowych po rozluźnionym gruncie skalistym,
- c. rozdrobnienie gruntu skalistego umożliwiało użycie środków do załadowania lub przemieszczenia gruntu (koparek, ładowarek, spycharek, równiarek).

W trakcie wykonywania wykopów należy zwrócić szczególną uwagę na poziom hałasu i drgań, dopuszczalnych wg przepisów BHP dla ochrony pracowników i osób postronnych przebywających w zasięgu oddziaływania hałasu. Należy zwrócić uwagę na zabezpieczenie robót prowadzonych na wpływ prowadzonych robót na sąsiednie budynki (drgania).

5.6. BEZPIECZNE NACHYLENIE SKARP WYKOPÓW

Z uwagi na możliwość wystąpienia różnego rodzaju gruntów dopuszcza się stosowanie następujących bezpiecznych nachyleń skarp:

- w gruntach nie spoistych słabo zagęszczonych - o nachyleniu 1 : 1,5,
- w gruntach mało spoistych i słabych gruntach spoistych - o nachyleniu 1 : 1,25,
- w gruntach spoistych - o nachyleniu 1 : 1,

W przypadku wykopów ze skarpami o nachyleniu bezpiecznym wykonawca powinien zastosować zabezpieczenia:

- w pasie terenu przylegającym do górnej krawędzi skarpy wykopu, na szerokości równej 3- krotnej głębokości wykopu, spadek powinien być taki aby umożliwiał odpływ wody od krawędzi wykopu,
- naruszenie stanu naturalnego gruntu dna oraz skarp wykopu np. przez rozmycie powinno być usuwane z zachowaniem bezpiecznych nachyleń skarp,
- stan skarp wykopów Wykonawca powinien sprawdzać po każdym wystąpieniu warunków mogących ten stan naruszyć (np. opady, mróz itp.)

5.7. POMPOWANIE WODY Z WYKOPU

Wykopy należy ochronić przed dopływem wód powierzchniowych, opadowych i gruntowych z uwzględnieniem pozostałych warunków ujętych w niniejszej STWiORB i dokumentacji projektowej.

5.8. EWENTUALNE ZABEZPIECZENIE ŚCIAN WYKOPÓW

W wykopach o ścianach podpartych lub rozpartych należy przestrzegać by:

- główne krawędzie bali przyściennych wystawały na wysokość 10 do 15 cm ponad teren,
 - w przypadku przewidywanego ruchu przy wykopie krawędzie wykopu zabezpieczyć szczelnie balami lub płytami,
 - rozpory miały trwałe zabezpieczenie przed opadnięciem w dół,
 - w wykopie rozpartym o głębokości większej niż 1,0 m były wykonane dogodne wyjścia awaryjne.
- Należy sprawdzać okresowo stan zabezpieczeń.

6. KONTROLA JAKOŚCI ROBÓT

Musi być zgodna z powyższymi normami i STWiORB DM.00.00.00.

Przy każdym odbiorze robót zanikających należy stwierdzić ich jakość w formie protokołów lub wpisów do dziennika budowy. Odbioru dokonuje Inżynier na podstawie zgłoszenia kierownika budowy.

6.1. TOLERANCJA WYKONANIA WYKOPÓW

Wymiary wykopów w planie powinny być wykonane przy zachowaniu tolerancji:

- a) ± 15 cm w planie,
- b) ± 2 cm dla rzędnych dna wykopów

6.2. BADANIA PRZY WYKONYWANIU WYKOPÓW

Przy wykonywaniu wykopów powinny być przeprowadzone następujące badania:

- a) sprawdzenie wymiarów,
- b) sprawdzenie zgodności rodzaju gruntu z przewidywanym w projekcie; w czasie wykonywania wykopów kontrolę nad przebiegiem prac powinna prowadzić służba geodezyjna Wykonawcy.

Bieżącej kontroli warunków gruntowych, sprawdzenia zgodności rodzaju gruntu zalegającego w podłożu z przewidywanym w projekcie, powinien dokonać geolog z uprawnieniami kat. VI lub VII lub XI.

7. OBIAR ROBÓT

Jednostką obmiarową robót ziemnych jest 1 m³ (metr sześcienny). Ilość robót określa się na podstawie Dokumentacji Projektowej z uwzględnieniem zmian zaaprobowanych przez Inżyniera i sprawdzonych w naturze.

dla zadania pn. „Rozbudowa drogi gminnej nr 389001 T od km 0+965,00 do km 1+013,00 wraz z rozbiórką istniejącego i budową nowego mostu w km 0+989,00, na rzece Żarnówce, w miejscowości Mostki, gmina Suchedniów”

8. ODBIÓR ROBÓT

Odbiór robót zanikających i ulegających zakryciu wg STWiORB DM 00.00.00.

Odbiór częściowy i końcowy wg STWiORB DM 00.00.00.

W czasie odbiorów należy przeprowadzić badania i sprawdzenia jak w pkt. 6. STWiORB

9. PODSTAWA PŁATNOŚCI

Ogólne ustalenia dotyczące podstawy płatności podano w STWiORB DM.00.00.00 „Wymagania ogólne” pkt 9.

Cena wykonania 1 m³ wykopów w gruntach nieskalistych obejmuje:

- prace pomiarowe i roboty przygotowawcze,
- oznakowanie robót,
- wykonanie wykopu z transportem urobku na nasyp lub odkład, obejmujące: odspojenie, przemieszczenie, załadunek, przewiezienie, odwiezienie na wskazane przez Inżyniera miejsce i wyładunek,
- odwodnienie wykopu na czas jego wykonywania,
- wykonanie i rozbiórka ewentualnych umocnień.
- wykop pod wymianę gruntów,
- profilowanie dna wykopu, rowów, skarp,
- zagęszczenie powierzchni wykopu,
- przeprowadzenie pomiarów i badań laboratoryjnych, wymaganych w specyfikacji technicznej,
- rozplantowanie urobku na odkładzie,
- wykonanie, a następnie rozebranie dróg dojazdowych,
- uporządkowanie miejsca budowy,
- rekultywację terenu.

Do ceny należy wliczyć także dostarczenie niezbędnych narzędzi i materiału, wykonanie ewentualnego szalowania dostosowanego do warunków gruntowych, założenie rozpór, rozbiórkę umocnień i usunięcie materiałów stanowiących własność Wykonawcy poza teren pasa drogowego.

Cena wykonania robót określonych niniejszą STWiORB obejmuje:

- roboty tymczasowe, które są potrzebne do wykonania robót podstawowych, ale nie są przekazywane Zamawiającemu i są usuwane po wykonaniu robót podstawowych,
- prace towarzyszące, które są niezbędne do wykonania robót podstawowych, niezaliczane do robót tymczasowych, jak geodezyjna obsługa robót itd.

10. PRZEPISY ZWIĄZANE

PN-B-06050 Geotechnika - Roboty ziemne - Wymagania ogólne.

PN-EN 13242 Kruszywa dla niezwiązanych i związanych hydraulicznie materiałów stosowanych w obiektach budowlanych i budownictwie drogowym

PN-B-04452 Geotechnika. Badania polowe,

PN-EN 1997-2 Projektowanie geotechniczne. Część 2: Rozpoznanie i badanie podłoża gruntowego,

PN-88/B-04481 Grunty budowlane. Badania próbek gruntów

M.11.01.04 ZASYPY

dla zadania pn. „Rozbudowa drogi gminnej nr 389001 T od km 0+965,00 do km 1+013,00 wraz z rozbiórką istniejącego i budową nowego mostu w km 0+989,00, na rzece Żarnówce, w miejscowości Mostki, gmina Suchedniów”

1. WSTĘP

1.1. PRZEDMIOT STWiORB

Przedmiotem niniejszej Specyfikacji Technicznej Wykonania i Odbioru Robót Budowlanych są wymagania dotyczące wykonania i odbioru zasypiania wykopów dla zadania pn. „Rozbudowa drogi gminnej nr 389001 T od km 0+965,00 do km 1+013,00 wraz z rozbiórką istniejącego i budową nowego mostu w km 0+989,00, na rzece Żarnówce, w miejscowości Mostki, gmina Suchedniów”.

1.2. ZAKRES STOSOWANIA STWiORB

Specyfikacja Techniczna Wykonania i Odbioru Robót Budowlanych jest stosowana jako dokument przetargowy i kontraktowy przy zlecaniu i realizacji robót wymienionych w punkcie 1.1.

1.3. ZAKRES ROBÓT OBJĘTYCH STWiORB

Roboty, których dotyczy Specyfikacja, obejmują wszystkie czynności umożliwiające i mające na celu wykonanie zasypek za obiektem.

1.4. OKREŚLENIA PODSTAWOWE

Określenia podane w niniejszej STWiORB są zgodne z obowiązującymi odpowiednimi normami oraz z określeniami podanymi w STWiORB DM.00.00.00

- 1.4.1. **Bagno** - grunt organiczny nasycony wodą, o małej nośności, charakteryzujący się znacznym i długotrwałym osiadaniem pod obciążeniem.
- 1.4.2. **Grunt nieskalisty** - każdy grunt rodzimy, nie określony w punkcie 1.4.12 jako grunt skalisty.
- 1.4.3. **Grunt skalisty** - grunt rodzimy, lity lub spękany o nieprzesuniętych blokach, którego próbki nie wykazują zmian objętości ani nie rozpadają się pod działaniem wody destylowanej; mają wytrzymałość na ściskanie R_c ponad 0,2 MPa; wymaga użycia środków wybuchowych albo narzędzi pneumatycznych lub hydraulicznych do odspojenia.
- 1.4.4. **Odkład** - miejsce wbudowania lub składowania (odwiezienia) gruntów pozyskanych w czasie wykonywania wykopów, a nie wykorzystanych do budowy nasypów oraz innych prac związanych z trasą drogową.
- 1.4.5. **Wskaźnik zagęszczenia gruntu** - wielkość charakteryzująca stan zagęszczenia gruntu, określona wg wzoru:

$$I_s = \frac{\rho_d}{\rho_{ds}}$$

gdzie:

ρ_d - gęstość objętościowa szkieletu zagęszczonego gruntu, zgodnie z BN-8931-12, (Mg/m^3),

ρ_{ds} - maksymalna gęstość objętościowa szkieletu gruntowego przy wilgotności optymalnej, zgodnie z PN-B-04481, służąca do oceny zagęszczenia gruntu w robotach ziemnych, (Mg/m^3).

- 1.4.6. **Wskaźnik różnoziarnistości** - wielkość charakteryzująca zagęszczalność gruntów niespoistych, określona wg wzoru:

$$U = \frac{d_{60}}{d_{10}}$$

gdzie:

d_{60} - średnica oczek sita, przez które przechodzi 60% gruntu, (mm),

d_{10} - średnica oczek sita, przez które przechodzi 10% gruntu, (mm).

1.5. OGÓLNE WYMAGANIA DOTYCZĄCE ROBÓT

Wykonawca robót jest odpowiedzialny za jakość ich wykonania oraz za zgodność z Dokumentacją Projektową, STWiORB i poleceniami Inżyniera.

Ogólne wymagania dotyczące robót podano w STWiORB DM.00.00.00 "Wymagania ogólne".

2. MATERIAŁY

Do zasypywania wykopów może być użyty tylko grunt zgodny z dokumentacją projektową.

Do zasypywania powinien być użyty grunt nie zamarznięty i bez jakichkolwiek zanieczyszczeń (np. torfu, darniny, korzeni, odpadków budowlanych lub innych materiałów), nie może to być w żadnym wypadku namul.

Jako materiał służący do zasypki wykopów fundamentowych przyczółków/murów oporowych, zasypki za przyczółkami/murami oporowymi do wysokości płyty przejściowej i poziomu nawierzchni jezdni należy stosować mieszankę kruszyw stabilizowanych cementem C1,5/2,0 wg STWiORB D.04.05.01.

Jako materiał służący do nasypów wokół nawierzchni oraz dla profilowania nasypów (skarp) i na wymianę gruntu należy stosować żwiry, mieszanki i piaski co najmniej średnioziarniste o wskaźniku różnoziarnistości nie mniejszym od 5 i współczynniku filtracji $k_{10} \geq 6 \times 10^{-5}$ m/s. Grunty nie mogą być zanieczyszczone gruntami organicznymi (zawartość części organicznych nie powinna przekraczać 2%). Nie może to być w żadnym wypadku namul

Trudno dostępne miejsca przestrzeni zasypywanej mogą być wypełnione kruszywem stabilizowanym cementem.

3. SPRZĘT

Roboty mogą być wykonane ręcznie lub mechanicznie. Roboty ziemne można wykonać przy użyciu dowolnego typu sprzętu zaakceptowanego przez Inżyniera.

Do zagęszczania zasypek można stosować:

- gładkie walce stalowe,
- walce ogumione,
- lekkie, średnie i ciężkie walce wibracyjne,
- ubijaki,
- lekkie i ciężkie płyty wibracyjne.

Dobór sprzętu zagęszczającego zależy od rodzaju gruntu i grubości zagęszczanej warstwy. Dobór sprzętu zagęszczającego Wykonawca ustali doświadczalnie przed przystąpieniem do wykonywania zasypek.

4. TRANSPORT

Transport gruntu z odkładu dowolnymi środkami transportu zaakceptowanymi przez Inżyniera.

5. WYKONANIE ROBÓT

5.1. PROJEKT ORGANIZACJI I HARMONOGRAM ROBÓT

Ogólne zasady wykonywania robót podano w STWiORB DM.00.00.00 „Wymagania ogólne”, pkt 5.

Roboty ziemne powinny być wykonane zgodnie ze szczegółowymi wymaganiami technicznymi wykonania i badania określonymi w normie PN-S-02205.

5.2. ZASADY WYKONYWANIA ROBÓT

Sposób wykonania robót powinien być zgodny z dokumentacją projektową.

Podstawowe czynności przy wykonywaniu robót obejmują:

- roboty przygotowawcze,
- transport materiału wraz z załadunkiem i rozładunkiem,
- wykonanie zasypki,
- zagęszczenie zasypki,
- roboty wykończeniowe.

5.3. ROBOTY PRZYGOTOWAWCZE

Przed przystąpieniem do robót należy:

- ustalić materiały i sprzęt niezbędne do wykonania robót,
- określić kolejność, sposób i termin wykonania robót.

5.4. WYKONANIE ZASYPEK

5.4.1 Projekt organizacji i harmonogram robót

Zasypywanie wykopów należy prowadzić zgodnie z ustaloną kolejnością robót, na podstawie harmonogramu robót opracowanego przez Wykonawcę i zaakceptowanego przez Inżyniera. Harmonogram musi uwzględniać etapowanie robót.

5.4.2 Ułożenie zasypek

Zasypywanie wykopów powinno być przeprowadzone bezpośrednio po wykonaniu w nich i odbiorze projektowanych robót, po uzyskaniu zgody Inżyniera. Przed rozpoczęciem zasypywania wykopów ich dno powinno być oczyszczone z torfów, gytii i namulów oraz ewentualnych innych zanieczyszczeń obcych, a w przypadku potrzeby odwodnione.

Ławy fundamentowe i ściany przyczółków można zasypywać po ich zaizolowaniu i wykonaniu warstwy filtracyjnej za przyczółkiem.

Grunt zasypowy, w zależności od miejsca wbudowania, powinien spełniać wymagania podane w pkt 2.

5.5. ZASYPYWANIE WYKOPÓW

dla zadania pn. „Rozbudowa drogi gminnej nr 389001 T od km 0+965,00 do km 1+013,00 wraz z rozbiórką istniejącego i budową nowego mostu w km 0+989,00, na rzece Żarnówce, w miejscowości Mostki, gmina Suchedniów”

Wykonawca może przystąpić do zasypywania wykopów po uzyskaniu zezwolenia Inżyniera co powinno być potwierdzone wpisem do Dziennika Budowy. Zasypywanie wykopów należy wykonać do poziomu istniejącego terenu lub do poziomu określonego w Dokumentacji Projektowej.

Zasypywanie wykopów powinno być wykonane bezpośrednio po zakończeniu przewidzianych w nich robót.

Przed rozpoczęciem zasypywania dno wykopu oraz fundament powinny być oczyszczone z odpadków materiałów budowlanych, a powierzchnie betonowe zabezpieczone preparatami izolacyjnymi wg oddzielnej STWiORB.

Zasypywanie wykopów powinno odbywać się warstwami nie grubszymi niż 20 cm. Kolejne warstwy można układać dopiero po zagęszczeniu i odebraniu przez Inżyniera. Warstwom należy nadać 1 % spadek w kierunku rzeki Bystrzyca.

W miejscach gdzie jest możliwe wprowadzenie przeciwwagi należy wykonać pomiary nośności i zagęszczenia zgodnie z PN-S-02205, zał. B. Dopuszcza się wykonywanie badań i ustalenie zależności za pomocą sondy wbijanej lub płyty dynamicznej zamiennie do badań nośności za pomocą płyty statycznej VSS.

Do ustalenia wyników (kalibracji) płyty dynamicznej należy odnieść się do opracowania IBDiM „Badanie i ustalenie zależności korelacyjnych dla oceny stanu zagęszczenia i nośności gruntów niespoistych płytą dynamiczną”, Warszawa 2005, instrukcji producenta płyty dynamicznej oraz wykonanie własnej kalibracji. Moduł wtórnego odkształcenia powinien wynosić $E_2=100$ MPa. Wartość wskaźnika odkształcenia I_0 nie powinien być większy niż 2,2. Alternatywnie można grunt zagęścić do $IS=1,0$.

Nasypywanie warstw materiału i ich zagęszczanie w pobliżu ścian obiektów powinno być dokonywane w taki sposób, aby nie spowodowało uszkodzenia izolacji wodochronnej.

Wymianę gruntu wykonywać tak samo i z tego samego materiału co zasypki za obiektem.

5.6. WYKONYWANIE ZASYPEK W OKRESIE MROZÓW

Niedopuszczalne jest wykonywanie zasypek w temperaturze, przy której nie jest możliwe osiągnięcie w zasypce wymaganego wskaźnika zagęszczenia gruntów. Nie dopuszcza się wbudowania gruntów zamarzniętych lub gruntów przemieszanych ze śniegiem lub lodem. W czasie dużych opadów śniegu wykonywanie zasypek powinno być przerwane. Przed wznowieniem prac należy usunąć śnieg z powierzchni wykonanej już zasypki.

Jeżeli warstwa niezagęszczonego gruntu zamarzła, to nie należy jej przed rozmarznięciem zagęszczać ani układać na niej następnych warstw.

5.7. ROBOTY WYKOŃCZENIOWE

Roboty wykończeniowe powinny być zgodne z dokumentacją projektową. Do robót wykończeniowych należą prace związane z dostosowaniem wykonanych robót do warunków budowy obiektu i roboty porządkujące.

6. KONTROLA JAKOŚCI

6.1. OGÓLNE ZASADY KONTROLI JAKOŚCI ROBÓT

Ogólne zasady kontroli jakości robót podano w STWiORB DM.00.00.00 „Wymagania ogólne”, pkt 6.

Sprawdzenie i odbiór robót ziemnych powinny być wykonane zgodnie z normą: PN-B-06050 Geotechnika - Roboty ziemne - Wymagania ogólne.

6.2. KONTROLA WYKOPU PRZED WYKONANIEM ZASYPKI

Przed przystąpieniem do zasypywania wykopów należy sprawdzić ich stan (czy są oczyszczone ze śmieci, torfów, gytii, namulów, wody).

6.3. BADANIE GRUNTU NIESPOISTEGO DO WYKONANIA ZASYPEK

- analizy granulometrycznej, w tym wskaźnika różnoziarnistości U – wg PN-EN ISO 17892-4;
- zawartości części organicznych metodą utleniania wg PN-B-04481;
- wilgotności naturalnej gruntów zgodnie z PN-EN 1097-5;
- wilgotność optymalną i maksymalną gęstość objętościową szkieletu gruntu zgodnie z PN-B-04481;
- wskaźnik piaskowy (SE) wg PN-B-8931-01;
- wskaźnik nośności (CBR) zgodnie z PN-S-02205, zał. A, na „sucho” i po 4 dobach nasycenia wodą;
- kapilarność bierna (H_{kb}), wg PN-B-04493.

Współczynnik filtracji dla gruntów do zasypywania wykopów fundamentowych przyczółków, zasypek za przyczółkami i stożków przyczółków powinien wynosić $k_{10} \geq 6 \times 10^{-5}$ m/s i należy go ustalić wg normy PN-55/04492 lub ISO/TS 17892-11, w zależności od uzarnienia.

6.4. BADANIE MATERIAŁU SPOISTEGO DO WYKONANIA ZASYPEK

Badania materiału spoistego do wykonania zasypek fundamentowych wykonać zgodnie ze STWiORB D.04.05.01.

6.5. BADANIE STANU ZAGĘSZCZENIA WYKONANIA ZASYPEK

Badanie wskaźnika zagęszczenia, wg pktu 1.4 należy wykonywać co najmniej 2 razy na 100 m³ objętości zasypki, lecz nie rzadziej niż 3 razy dla każdej podpory, przy czym wskaźnik zagęszczenia gruntu powinien być zgodny z pkt. 5 z tolerancją $\pm 2\%$.

W czasie badania zasypek spoistych należy upewnić się, że każda warstwa jest właściwie zagęszczona i wyprofilowana.

Jeżeli badania kontrolne wykażą, że zagęszczenie warstwy nie jest wystarczające, to Wykonawca powinien spulchnić warstwę, doprowadzić grunt do wilgotności optymalnej i ponownie zagęścić. Jeżeli powtórne zagęszczenie nie spowoduje uzyskania wymaganego wskaźnika zagęszczenia, Wykonawca powinien usunąć warstwę i wbudować nowy materiał, o ile Inżynier nie zezwoli na ponowienie próby prawidłowego zagęszczenia warstwy. Wyniki kontroli zagęszczenia robót Wykonawca powinien wpisywać do dokumentów laboratoryjnych. Prawidłowość zagęszczenia konkretnej warstwy nasypu lub podłoża pod nasypem powinna być potwierdzona przez Inżyniera wpisem w dzienniku budowy.

Wilgotność optymalną należy oznaczać na podstawie próby normalnej metodą i wg PN-B-04481. Odchylenia od wilgotności optymalnej w trakcie zagęszczania zasypki nie powinny przekraczać $\pm 2\%$.

Sprawdzenie i kontrola w czasie wykonywania robót oraz po ich zakończeniu powinny podlegać następujące sprawy: zgodność wykonania robót z Dokumentacją Projektową, rodzaj i stan gruntu służącego do zasypania wykopów, zgodność prowadzenia robót z zasadami podanymi w punkcie 5 STWiORB.

Badania należy przeprowadzać w czasie odbioru częściowego i końcowego robót. Badania w czasie odbioru częściowego należy przeprowadzać w odniesieniu do tych robót, do których późniejszy dostęp jest niemożliwy.

Na podstawie wyników badań należy sporządzić protokoły odbioru robót częściowych i końcowych. Odbiory robót zanikających należy wpisać do Dziennika Budowy.

Sprawdzenie zagęszczenia gruntów polega na systematycznej kontroli zgodności z pkt. 5 w czasie wykonywania robót ziemnych.

6.6. KONTROLA RZĘDNYCH SKARP

Rzędne wykonanych nasypów i ich spadki powinny być zgodne z dokumentacją projektową. Jeżeli dokumentacja projektowa nie podaje inaczej dopuszczalne odchyłki od ustaleń dokumentacji projektowej nie powinny przekraczać:

- 0,002 dla spadków,
- ± 2 cm dla rzędnych.

Nierówność powierzchni wykonanego stożka lub skarpy (wybrzuszenia i wklęsnięcia) mierzona łatą długości 3 m nie powinna przekraczać ± 2 cm.

Jeżeli wszystkie przewidziane badania dały wynik pozytywny, wykonane roboty ziemne należy uznać za zgodne z wymaganiami normy. W przypadku gdy chociaż jedno badanie dało wynik negatywny, wykonane roboty lub ich część należy uznać za niezgodne z wymaganiami normy. W tym przypadku wykonawca obowiązany jest na własny koszt doprowadzić roboty ziemne do zgodności z normą i przedstawić je do ponownego odbioru.

7. OBMIAŁ ROBÓT

Jednostką obmiarową robót ziemnych jest 1 m³ (metr sześcienny). Ilość robót określa się na podstawie Dokumentacji Projektowej z uwzględnieniem zmian zaaprobowanych przez Inżyniera i sprawdzonych w naturze. Ilość zasypki określa się w m³ przestrzeni wypełnienia wykopu. Objętość robót podana jest w Przedmiarze.

8. ODBIÓR ROBÓT

Odbiór robót zanikających i ulegających zakryciu wg STWiORB DM 00.00.00.

Odbiór częściowy i końcowy wg STWiORB DM 00.00.00.

Odbiorowi częściowemu podlega wymiana gruntu pod fundament.

W czasie odbiorów należy przeprowadzić badania i sprawdzenia jak w pkt. 6. STWiORB

9. PODSTAWA PŁATNOŚCI

Ogólne ustalenia dotyczące podstawy płatności podano w STWiORB DM.00.00.00 „Wymagania ogólne” pkt 9.

Cena jednostkowa obejmuje:

- prace pomiarowe i przygotowawcze,
- dostarczenie gruntu z odkładu lub z dokopu (zakup), pozyskanie tego gruntu (odspojenie) wraz z transportem na miejsce wbudowania,
- oczyszczenie wykopów z zanieczyszczeń,
- przygotowanie gruntu zgodnego z STWiORB i dokumentacja projektową o optymalnej wilgotności do wbudowania w wykopy,
- wykonanie podsypki pod konstrukcję w miejscach wskazanych w dokumentacji projektowej,

dla zadania pn. „Rozbudowa drogi gminnej nr 389001 T od km 0+965,00 do km 1+013,00 wraz z rozbiórką istniejącego i budową nowego mostu w km 0+989,00, na rzece Żarnówce, w miejscowości Mostki, gmina Suchedniów”

- wbudowanie zaakceptowanego przez Inżyniera materiału z jego zagęszczeniem do poziomu określonego w dokumentacji projektowej,
- wymiana gruntów,
- profilowanie skarp z nadaniem im spadków i pochyłości zgodnie z dokumentacją projektową,
- odwodnienie terenu w czasie wykonywania robót,
- prowadzenie badań w trakcie zagęszczania zasypki wg pktu 6,
- wykonanie i rozbiórka wszelkich urządzeń zabezpieczających roboty,
- uporządkowanie terenu i doprowadzenie terenu do stanu pierwotnego.

Cena wykonania robót określonych niniejszą STWiORB obejmuje:

- roboty tymczasowe, które są potrzebne do wykonania robót podstawowych, ale nie są przekazywane Zamawiającemu i są usuwane po wykonaniu robót podstawowych,
- prace towarzyszące, które są niezbędne do wykonania robót podstawowych, niezaliczane do robót tymczasowych, jak geodezyjna obsługa robót itd.

10. PRZEPISY ZWIĄZANE

PN-B-06050 Geotechnika - Roboty ziemne - Wymagania ogólne.

PN-EN 13242 Kruszywa dla niezwiązanych i związanych hydraulicznie materiałów stosowanych w obiektach budowlanych i budownictwie drogowym

PN-S- 02205 Drogi samochodowe. Roboty ziemne. Wymagania i badania

BN-8931-01 Drogi samochodowe. Oznaczanie wskaźnika piaskowego

BN-8950-03 Budownictwo hydrotechniczne. Obliczanie współczynnika filtracji gruntów niespoistych na podstawie uziarnienia i porowatości.

PN-B-04492 Grunty budowlane. Badania właściwości fizycznych. Oznaczenia wskaźnika wodoprzepuszczalności.

PN-B-04481 Grunty budowlane. Badania próbek gruntów

M.11.04.01 WYKONANIE ŚCIANKI SZCZELNEJ

1. WSTĘP

1.1. PRZEDMIOT STWiORB

Przedmiotem niniejszej Specyfikacji Technicznej Wykonania i Odbioru Robót Budowlanych są wymagania dotyczące wykonania i odbioru ścianki szczelnej dla zadania pn. „Rozbudowa drogi gminnej nr 389001 T od km 0+965,00 do km 1+013,00 wraz z rozbiórką istniejącego i budową nowego mostu w km 0+989,00, na rzece Żarnówce, w miejscowości Mostki, gmina Suchedniów”.

1.2. ZAKRES STOSOWANIA STWiORB

Specyfikacja Techniczna Wykonania i Odbioru Robót Budowlanych jest stosowana jako dokument przetargowy i kontraktowy przy zlecaniu i realizacji robót wymienionych w punkcie 1.1.

1.3. ZAKRES ROBÓT OBJĘTYCH STWiORB

Ustalenia zawarte w niniejszej STWiORB dotyczą zasad wykonania i odbioru robót związanych z pograżaniem/wyrywaniem ścianek szczelnych z grodzic stalowych zgodnie z Dokumentacją Projektową Zamawiającego lub/i Wykonawcy.

STWiORB swoim zakresem obejmuje:

- prace przygotowawcze, pomiarowe i porządkowe;
- zakup i transport grodzic stalowych w miejsce wbudowania;
- wytyczenie osi projektowanej ścianki w terenie;
- wykonanie pali stalowych zgodnie z dokumentacją projektową,
- wykonanie i rozbiórkę niezbędnych zabezpieczeń;
- wykonanie platform roboczych i startowych*;
- montaż i demontaż konstrukcji pomocniczych;
- kotwienie grodzic zgodnie z dokumentacją projektową
- uprzątnięcie terenu po zakończeniu robót;
- pograżanie/wyrywanie grodzic stalowych.

* platforma startowa do rozpoczęcia instalacji ścianki o ile Dokumentacja Projektowa przewiduje stosowanie bezwibracyjnej metody instalacji ścianki, dla której konieczne jest wykonanie platformy startowej.

Roboty nie objęte niniejszą STWiORB należy realizować zgodnie z wymaganiami zawartymi w Dokumentacji Projektowej.

1.4. OKREŚLENIA PODSTAWOWE

Określenia podane w niniejszej STWiORB są zgodne z odpowiednimi Polskimi Normami i warunkami kontraktu lub/i podanymi w STWiORB DM.00.00.00. “Wymagania Ogólne”.

- 1.4.1. Zakotwienie - system zakotwienia ścianki szczelnej, np. zakotwienie z płyt lub ścian kotwiących łącznie ze ściągiem, kotwami wkręcanyymi i skalnymi, zapuszczanymi kotwami gruntowymi, pale kotwiące oraz zakotwienia w postaci bryły zainiektowanej lub rozpartej.
- 1.4.2. Konstrukcje pomocnicze - wszystkie konstrukcje potrzebne do bezpiecznego wykonywania ścianek szczelnych.
- 1.4.3. Podparcie - Zestaw kleszczy i rozpór do podparcia konstrukcji.
- 1.4.4. Kombinowana ścianka szczelna - Ścianka szczelna złożona z elementów nośnych i uzupełniających. Elementami nośnymi mogą być stalowe rury, belki lub pale skrzyniowe. Elementami uzupełniającymi są stalowe grodzice korytkowe lub zetowe.
- 1.4.5. Doświadczenia porównywalne - Udokumentowane lub inne jasno określone informacje dotyczące warunków gruntowych oraz warunków wykonawstwa, odniesione do podobnych rodzajów gruntów i skał, dla których spodziewane są podobne oddziaływania. Doświadczenia miejscowe uważane są za szczególnie przydatne.
- 1.4.6. Poduszka - Tworzywo wypełniające ściśle wnękę kołpaku, które łagodzi siłę uderzenia spadającego młotka na kołpak i głowicę brusa (grodzicy)
- 1.4.7. Rozejście zamków - Rozerwanie się zamka podczas zagłębiania grodzicy.
- 1.4.8. Wskaźnik rozejścia zamków - Urządzenie do określenia, czy połączenia zamków sąsiednich grodzic podczas zagłębiania są między sobą szczepione całkowicie
- 1.4.9. Kołpak - Urządzenie osadzone na głowicy brusa (grodzicy), które rozdziela uderzenie młota równomiernie na brusy zapobiegając dzięki temu uszkodzeniom głowicy brusa.
- 1.4.10. Zagłębianie - Działanie pozwalające na wprowadzenie brusa do wymaganej głębokości w grunt. Zagłębianie bardzo często jest też nazywane pograżaniem.
- 1.4.11. Metoda zagłębiania - Wszystkie metody zagłębiania, takie jak: pograżanie ciągle pojedynczych elementów od razu na projektowaną głębokość, pograżanie panelowe lub naprzemienne, pograżanie etapowe za pomocą wbijania, wibrowania, wciskania lub kombinacja tych metod.
- 1.4.12. Wspomaganie zagłębiania - Metoda mająca na celu zmniejszenie oporu zagłębiania podczas zagłębiania, np. wplukiwanie lub wstępne rozwiercanie.
- 1.4.13. Nakładka - Płyta stalowa, która łączy razem dwa odcinki grodzic

dla zadania pn. „Rozbudowa drogi gminnej nr 389001 T od km 0+965,00 do km 1+013,00 wraz z rozbiórką istniejącego i budową nowego mostu w km 0+989,00, na rzece Żarnówce, w miejscowości Mostki, gmina Suchedniów”

- 1.4.14. Rama prowadząca - Rama składająca się z jednej lub kilku sztywnych belek prowadnicowych, zwykle ze stali lub drewna, stosowana w celu pozycjonowania brusa podczas ustawiania i utrzymywania osiowości brusów w czasie łączenia i zagłębiania.
- 1.4.15. Młot - Część wyposażenia kafara, zapewniająca poprzez energię uderzenia zagłębienie brusa do określonej głębokości. Młotem jest też bardzo często nazywane urządzenie do wbijania grodzic w grunt.
- 1.4.16. Prowadnica - Dźwigar lub podobny element zamocowany do wieży w celu prowadzenia brusa i młota (lub wibratora) podczas zagłębiania
- 1.4.17. Kierownica - Urządzenie kierujące łączące kołpak lub/i młot z prowadnicą
- 1.4.18. System prowadzący - Kompletny układ do prowadzenia brusa i młota (lub wibratora) podczas zagłębiania
- 1.4.19. Bolec kotwiący - Pręt wystający z podstawy grodzicy używany do połączenia grodzicy z podłożem skalnym
- 1.4.20. Kotwa wkręcana - Pręt zakończony gwintowanym ostrzem, który jako element kotwiący zostaje wkręcany w naturalne podłoże za grodzicami
- 1.4.21. Szakla - Osprzęt do podnoszenia grodzic z podłoża i ustawiania ich w pozycji pionowej.
- 1.4.22. Brus (grodzica) - Jednostkowy element ścianki szczelnej (pojedyncza, zespolona podwójna bądź wieloprofilowa).
- 1.4.23. Ścianka szczelna - Ściana ciągła składająca się z brusów. W przypadku stalowych grodzic ciągłość ścianki zapewniona jest poprzez wzajemne połączenie zamków, spasowanie podłużnych wypustów lub poprzez specjalne łączniki.
- 1.4.24. Konstrukcja ścianki szczelnej - Konstrukcja, do podtrzymania gruntu i wody, składająca się z brusów, gruntu i skały, zakotwień, podparć i kleszczy.
- 1.4.25. Kontrola na placu budowy - Kontrola na placu budowy i w jego otoczeniu.
- 1.4.26. Badanie terenowe - Badania geotechniczne na terenie budowy i w jego sąsiedztwie.
- 1.4.27. Przesuw - Względne przemieszczenie między zamkami sąsiednich grodzic w kierunku podłużnym.
- 1.4.28. Rozpora - Podłużny element ściskany, zwykle ze stali, drewna lub żelbetu, do podparcia ścianki szczelnej najczęściej połączony z kleszczami.
- 1.4.29. Szablon - Specjalny rodzaj ram prowadzących używanych do ustawiania zakrzywionych lub załamanych w planie ścianek szczelnych. Często stanowią one platformę roboczą lub pomost dojezdziowy przy prowadzonych robotach kafarowych.
- 1.4.30. Nanizacz - Urządzenie zamocowane w podstawie grodzicy w celu naprowadzenia grodzicy na zamek grodzicy wcześniej umieszczonej w ramie prowadzącej
- 1.4.31. Wibrator - Urządzenie służące do zagłębiania i wrywania brusów oraz elementów nośnych i uzupełniających kombinowanych ścianek szczelnych.
- 1.4.32. Prasa hydrauliczna - Urządzenie służące do statycznego zagłębiania lub wrywania brusów oraz elementów nośnych i uzupełniających kombinowanych ścianek szczelnych metodą bezwibracyjną przy wykorzystaniu siłowników hydraulicznych, a w przypadku gdy zastosowane urządzenie do statycznego zagłębiania brusów tego wymaga, przy wykorzystaniu zainstalowanych wcześniej brusów lub elementów startowych.
- 1.4.33. Kleszcze - Pozioma belka, zwykle stalowa lub żelbetowa, przymocowana do ścianki szczelnej i połączona z zakotwieniem lub rozporami, stosowana w celu równomiernego rozłożenia działających sił na całą ściankę szczelną.
- 1.4.34. Monitorowanie - Prowadzenie obserwacji w ramach kontroli jakości technicznej procesu zagłębiania.
- 1.4.35. Nadzór - Aktywna funkcja w nadzorowaniu i kierowaniu wykonaniem konstrukcji ścianki szczelnej.

1.5. OGÓLNE WYMAGANIA DOTYCZĄCE ROBÓT

Ogólne wymagania dotyczące prowadzenia robót podano w warunkach kontraktu lub/i DM.00.00.00. „Wymagania Ogólne”.

Wykonawca jest odpowiedzialny za jakość wykonania robót oraz za ich zgodność z Dokumentacją Projektową, Polskimi Normami, niniejszą STWiORB oraz poleceniami Nadzoru.

1.6. WYMAGANIA SZCZEGÓŁOWE DLA PROJEKTU TECHNOLOGICZNEGO POGRAŻANIA GRODZIC

Roboty należy prowadzić na podstawie zatwierdzonego Projektu Technologicznego Pograżania Grodzic, który powinien zawierać następujące informacje ogólne:

- plan sytuacyjny z zaznaczonymi drogami dojazdowymi oraz możliwymi utrudnieniami;
- ograniczenia dotyczące dowozu sprzętu lub/i materiałów;
- lokalizację reperów na terenie lub w sąsiedztwie budowy wraz z opisem wysokościowym;
- lokalizację wszystkich instalacji podziemnych (np. elektrycznych, telekomunikacyjnych, gazowych, wodociągowych, kanalizacyjnych) i nadziemnych oraz sąsiadujących budynków i budowli wraz z określeniem podatności na uszkodzenia w trakcie prowadzenia robót;
- opis rodzaju i parametrów/stanu gruntów, uwarstwienia podłoża na całym obszarze budowy oraz występowania i poziomów wód gruntowych;
- możliwość występowania kamieni, głazów lub innych przeszkód naturalnych i sztucznych w gruncie (np. starych fundamentów, kotew gruntowych, elementów ochrony katodowej, itp.);
- możliwość przyczepiania się gruntów spoiстых do brusów w trakcie ew. wrywania ścianek;
- ograniczenia poziomu hałasu i drgań;
- ograniczenia dotyczące metody zagłębiania ścianki oraz metody wspomagającej, z uwzględnieniem bliskości

dla zadania pn. „Rozbudowa drogi gminnej nr 389001 T od km 0+965,00 do km 1+013,00 wraz z rozbiórką istniejącego i budową nowego mostu w km 0+989,00, na rzece Żarnówce, w miejscowości Mostki, gmina Suchedniów”

- terenów mieszkaniowych, budynków, sieci itp.;
- wymagania określające współczynnik przepuszczalności ścianki szczelnej w odniesieniu do wody i innych cieczy (w razie zabezpieczania wykopu);
 - w przypadku konstrukcji stykających się z wodą: poziom wody i jego zmiany (amplituda, częstość zmian wraz z ich przyczyną, np. opróżnienie zbiornika piętrzącego, pływy, itp.);
 - dane dotyczące możliwych zanieczyszczeń gruntów.
 - ośie projektowanej ścianki szczelnej;
 - rozmieszczenie, rodzaj, długości i gatunek stali grodzic;
 - projektowane rzędne korony i spodu ściany;
 - sposób zabezpieczenia przed korozją lub system konserwujący, jeżeli były takie wymagania w dokumentacji projektowej;
 - informacje, czy konieczne jest zespawanie zamków dla przenoszenia obciążenia ścinającego w kierunku podłużnym;
 - różne etapy wykonania konstrukcji ścianki szczelnej.
 - porównywalne doświadczenia z robót przeprowadzonych na terenach przyległych lub z robót podobnych przeprowadzonych w podobnych warunkach;
 - stan istniejących budowli, konstrukcji i instalacji zlokalizowanych na terenach przyległych wraz z określeniem rodzaju i głębokości posadowienia;
 - dane dotyczące niesprzyjających warunków pogodowych (np. silne wiatry i ich częstotliwość);
 - silne przemarzanie gruntu wówczas, gdy może prowadzić do przekroczenia naprężeń w elementach ścianki szczelnej.
 - jakość spawania, jeżeli występuje;
 - metoda zaryglowania zamków;
 - metodę cięcia elementów stalowych;
 - metodę wspomagania zagłębiania brusew i głębokość do której może być zastosowana;
 - kształt buta oraz innych zabiegów wymaganych dla zabezpieczenia ostrza grodzicy w podłożu skalnym, jeżeli występuje podłoże skalne;
 - jakość zasypu gruntowego lub/i metoda jego wykonywania;
 - wstępne sprężenie rozpór lub zakotwień w celu zmniejszenia przemieszczeń gruntu za ścianką szczelną;
 - ograniczenia czasowe podczas krytycznych etapów wykonawstwa;
 - metody i poziomy obniżania zwierciadła wody gruntowej;
 - typ, rodzaj i metoda nakładania powłok na elementy stalowe;
 - metody ochrony katodowej;
 - wzajemna zgodność między materiałami uszczelniającymi zamki i powłokami ochronnymi;
 - specjalne wymagania dotyczące przepuszczalności lub szczelności stalowych ścianek szczelnych;
 - metoda zabezpieczająca położenie podstawy grodzicy podczas wykonywania przyległego wykopu w podłożu skalnym;
 - wpływ wyrywania brusew na wytworzenie połączeń hydraulicznych między warstwami gruntów mających różne poziomy wodonośne;

Jeżeli w sąsiedztwie placu budowy znajdują się obiekty, które mogą znajdować się w strefie oddziaływania na nie wibracji i hałasu wywoływanych przez sprzęt budowlany w trakcie pograżania grodzic to projekt technologiczny powinien zawierać następujące informacje:

- zasięgi stref oddziaływania sprzętu do pograżania grodzic;
- wpływ pograżania i wyrywania brusew na sąsiednie budynki, instalacje i urządzenia, na osiadanie powierzchni gruntu
- informacje o stanie technicznym i typie konstrukcji obiektów znajdujących się w strefie tych oddziaływań,
- zalecenia co do prowadzenia pomiaru drgań na tych obiektach i rozmieszczeniu punktów pomiarowych oraz co do maksymalnych dopuszczalnych wartości przyspieszeń mierzonych na obiektach.

Natomiast jeżeli w sąsiedztwie placu budowy znajdują się obiekty znajdujące się w zasięgu stref oddziaływania wykopu to projekt technologiczny powinien zawierać następujące informacje:

- zasięgi stref oddziaływania wykopu,
- informacje o stanie technicznym i typie konstrukcji obiektów znajdujących się w strefie tych oddziaływań,
- zalecenia co do montażu reperów, plomb i piezometrów przed wykonaniem wykopu,
- zalecenia co do częstotliwości wykonywania pomiarów geodezyjnych, badania stanu plomb i sprawdzania wahań poziomu wody gruntowej,
- zalecenia co do ewentualnego wzmocnienia konstrukcji, fundamentów, podłoża gruntowego pod sąsiadującymi z wykopem obiektami.

2. MATERIAŁY

2.1. OGÓLNE WYMAGANIA DOTYCZĄCE ROBÓT

Ogólne wymagania dotyczące materiałów podano w warunkach kontraktu lub/i DM.00.00.00. "Wymagania Ogólne".

2.2. WYMAGANIA SZCZEGÓŁOWE DOTYCZĄCE MATERIAŁÓW

Materiały stosowane do wykonania stalowych ścianek szczelnych to grodzice stalowe ze stali o gatunku zgodnym z Dokumentacją Projektową.

Należy stosować materiały, które są oznakowane CE lub B, dla których Wykonawca przedstawi deklarację zgodności z Polską Normą, normą zharmonizowaną, aprobatą techniczną wydaną przez IBDiM lub europejską aprobatą techniczną.

2.3. GRODZICE STALOWE

Do wykonania stalowej ścianki szczelnej należy użyć nowych grodzic stalowych zgodnych z wymaganiami Dokumentacji Projektowej.

Materiały do kotew, ich typ i rodzaj muszą być zgodne z dokumentacją projektową.

Wszystkie materiały i wyroby nie wymienione w niniejszej STWiORB, a przewidziane do wykorzystania w trakcie realizacji robót powinny posiadać deklarację zgodności z Polską Normą lub Aprobata Techniczną oraz być zgodne z wymaganiami Dokumentacji Projektowej.

3. SPRZĘT

Ogólne wymagania dotyczące sprzętu podano w warunkach kontraktu lub/i DM.00.00.00. “Wymagania Ogólne” oraz w Polskiej Normie.

Roboty powinny być wykonane specjalistycznym sprzętem do pogrążania/wyrywania grodzic (wibromłotów, urządzeń hydraulicznych do statycznego wciskania grodzic) zgodnym z wymaganiami Dokumentacji Projektowej oraz zaakceptowanym przez Inżyniera.

Zaleca się wykonanie robót metodą wciskania w celu ograniczenia wpływu na otaczające środowisko.

4. TRANSPORT

Wymagania ogólne dotyczące sprzętu podano w warunkach kontraktu lub/i DM.00.00.00. “Wymagania Ogólne”.

Materiały do wykonania stalowej ścianki szczelnej (grodzice, zamki) mogą być przewożone dowolnymi środkami transportu przystosowanymi do przewozu elementów o długościach przewidzianych w Dokumentacji Projektowej.

5. WYKONANIE ROBÓT

5.1. WYMAGANIA OGÓLNE

Ogólne wymagania dotyczące wykonania robót podano w warunkach kontraktu lub/i DM.00.00.00. “Wymagania Ogólne”.

5.2. WYMAGANIA SZCZEGÓŁOWE

Poszczególne etapy realizacji robót powinny zostać ustalone w harmonogramie robót na podstawie informacji zawartych w Dokumentacji Projektowej i Projektu Technologicznego Pogrążania Grodzic. Przed przystąpieniem do realizacji robót jednoznacznie powinny zostać zdefiniowane kryteria przejścia z jednego etapu do następnego.

Dla każdego etapu realizacji robót ważne są następujące dane dotyczące:

- poziomów zasypów i wykopów,
- poziomów i zmienności poziomów wody gruntowej i wód swobodnych w przypadku prowadzenia odwodnienia,
- charakterystyk materiału zasypowego i jego jakości po obu stronach ścianki szczelnej,
- przemieszczeń ścianki szczelnej i pali na końcu poszczególnych etapów,
- ograniczeń dotyczących obciążeń naziomu za wykonywaną ścianką.

5.3. PRZYGOTOWANIE TERENU BUDOWY

Teren budowy należy tak przygotować, aby prace można było wykonywać w sposób zapewniający bezpieczeństwo i założoną wydajność prowadzonych robót. Przygotowanie i wykorzystanie konstrukcji pomocniczych powinno odbywać się zgodnie z Dokumentacją Projektową.

Przygotowanie terenu budowy obejmuje:

- wytyczenie w sposób trwały osi ścianki oraz miejsca wbicia w terenie,
- wykonanie ewentualnych wykopów wstępnych lub/i ewentualnych platform roboczych i startowych,
- ewentualne spawanie, cięcie i malowanie powierzchni grodzic zgodnie z Polską Normą oraz odpowiednią STWiORB.

Zaleca się, aby przed przystąpieniem do pogrążania grodzic wykonać niezbędne urządzenia pomocnicze: kleszcze drewniane lub kleszcze z belek stalowych. Kleszcze drewniane są rozparte wkładkami drewnianymi i ściągnięte śrubami. Zabiegi te wykonuje się w celu utrzymania należytego kierunku zgodnego z liniami wytyczonej osi ścianki. Podczas pogrążania grodzic w grunt zwirowaty zaleca się doczepiać od dołu sworznie ochronne, które zabezpieczają przed wtłaczaniem kamyków i zatykaniem zamka.

5.4. OCHRONA INSTALACJI NAZIEMNYCH I PODZIEMNYCH

dla zadania pn. „Rozbudowa drogi gminnej nr 389001 T od km 0+965,00 do km 1+013,00 wraz z rozbiórką istniejącego i budową nowego mostu w km 0+989,00, na rzece Żarówce, w miejscowości Mostki, gmina Suchedniów”

Wykonawca na terenie prowadzenia robót odpowiada za ochronę wszystkich instalacji na powierzchni ziemi i urządzeń podziemnych wykazanych w Dokumentacji Projektowej dostarczonej przez Zamawiającego. Wykonawca zapewni ich właściwe oznaczenie i zabezpieczenie. Zaleca się, aby Wykonawca uzyskał od odpowiednich władz potwierdzenie informacji dostarczonych mu przez Zamawiającego. W przypadku natrafienia w trakcie realizacji robót na niezainwentaryzowane urządzenia podziemne, należy niezwłocznie przerwać roboty, zabezpieczyć urządzenie, wezwać Kierownika Budowy, Nadzór, Projektanta oraz właściciela urządzenia w celu ustalenia dalszego trybu postępowania.

Uwaga!

Ze względu na bliskość budynków mieszkalnych należy sąsiednie budynki i urządzenia podziemne zainwentaryzować przed przystąpieniem do pograżania grodzic. W trakcie pograżania należy prowadzić monitoring, w tym monitoring fotograficzny sąsiednich budynków. Z inwentaryzacji i monitoringu należy sporządzić raport zawierający m.in.:

Dokumentację fotograficzną stanu zastanego, etapowania pograżania, stanu po pograżeniu oraz po ew. wyciągnięciu ścianek szczelnych.

Zapis z czujników drgań,

Zapisy poziomu hałasu w trakcie robót.

Raport należy przekazać Zamawiającemu.

Za wszystkie uszkodzenia powstałe w trakcie pograżania/wyrywania grodzic odpowiada Wykonawca i muszą być one na jego koszt bezzwłocznie usunięte.

5.5. POGRAŻANIE GRODZIC

5.5.1. Metody pograżania

Metoda zagłębiania grodzic, sprzęt i metoda wspomagania zagłębiania mają zostać dobrane przez Wykonawcę na etapie wykonywania Projektu Technologicznego Pograżania Grodzic i należy je dobrać na podstawie doświadczeń uzyskanych w porównywalnych warunkach. Jeżeli nie istnieją porównywalne doświadczenia lub są one niewystarczające, zaleca się przeprowadzenie próbnego pograżania grodzic. Dane uzyskane z przeprowadzonych próbnych pograżeń grodzic mogą być wykorzystane do zwiększenia efektywności zagłębiania grodzic oraz potwierdzenia poprawności wyboru profilu grodzicy.

5.5.2. Wykonanie robót

Grodzice można instalować w gruncie parami lub pojedynczo. Grodzice instalowane parami łączy się na terenie budowy przed instalacją - zwykle w pewnej odległości od miejsca pograżania w gruncie.

Jeśli grodzice nie były dostarczone jako sparowane z zaciśniętymi zamkami przed wbiciem zamek łączący dwa elementy należy zacisnąć lub zespawać, aby uniemożliwić ich rozłączenie w czasie pograżania. Nowo wyprodukowane grodzice mogą być dostarczone przez producenta jako sparowane z zaciśniętymi zamkami (Uwaga! Grodzice sparowane przez producenta charakteryzują się mniejszą zdolnością do obrotu w zamkach, co jest szczególnie istotne dla ścianek o skomplikowanej geometrii w planie. W przypadku ścianek o wymaganej szczelności zaleca się część grodzic (zwykle do 10%) dostarczać na budowę jako pojedyncze i łączyć w miarę potrzeb w pary na placu budowy). Sparowane grodzice przywożone są w miejscach pograżania i podnoszone jako całość.

Ścianką stalową można przebić się przez kłody drewniane w gruncie, przez żwir i pospółki, a nawet przez gruzowiska i słabe betony. Jeżeli spodziewamy się napotkania przeszkód w trakcie pograżania zaleca się wzmocnić podstawę pala.

W przypadku gdy osie ścianki w rzucie pionowym się przecinają pograżanie grodzic rozpoczyna się od narożnika. Narożne grodzice zespawane ze sobą (zalecenia dotyczące spawania grodzic wg p. 8.4 Polskiej Normy), pograża się bardzo starannie na taką głębokość, aby były należycie umocowane w gruncie. Następnie tuż przed nimi na ziemi zaleca się ułożyć ramy prowadzące drewniane długości 3-5 m w takim rozstawie, aby pomiędzy nimi można było wstawić grodzice. Parę lub pojedynczą grodzicę nanizuje się na zamek grodzicy narożnej i pograża w grunt na głębokość 2-4m. Kolejno pograża się następne pary lub pojedyncze grodzice na odcinku objętym ramami prowadzącymi. Jeżeli grodzice podczas pograżania wykazują nieregularne odchylenie od osi ścianki, wskazane jest założyć górne kleszcze, które będą się opuszczać razem z grodzicami.

Ścianki szczelne stalowe przy napotkaniu podczas pograżania w gruncie na przeszkody w formie dużych głazów mogą ulec uszkodzeniu. Uszkodzenia te mogą mieć różne formy, np.:

- rozerwanie blachy ścianki między zamkami;
- zgniecenie dolnego końca ścianki.

Można zmniejszyć prawdopodobieństwo ich wystąpienia przez wzmocnienie podstawy pala. Uszkodzenie te dadzą się łatwo wyczuć podczas pograżania. Oznaką tego jest dalsze powolne zagłębianie się grodzicy oraz to, że podczas uderzeń młot odskakuje.

5.5.3. Wpływ technologii pograżania na otoczenie

Zaleca się pograżanie z użyciem wibromłotów bezrezonansowych wibromłotów o dużej częstotliwości drgań, by w sposób znaczący zredukować niekorzystny wpływ drgań hałasu.

dla zadania pn. „Rozbudowa drogi gminnej nr 389001 T od km 0+965,00 do km 1+013,00 wraz z rozbiórką istniejącego i budową nowego mostu w km 0+989,00, na rzece Żarnówce, w miejscowości Mostki, gmina Suchedniów”

Tam gdzie hałas lub drgania podlegają ograniczeniu, rozwiązaniem może stać się metoda statycznego wciskania grodzic.

Zastosowanie w trakcie pograżania grodzic zabiegu podplukiwania zmniejsza mierzone przyspieszenia. Sytuacja ta dotyczy w głównej mierze gruntów spoistych.

5.6. WYRYWANIE GRODZIC

W trakcie planowania wyrywania grodzic należy uwzględnić:

- pionowe i poziome odkształcenia otaczającego gruntu;
- możliwość połączenia różnych poziomów wodonośnych w gruncie.

W przypadkach uzasadnionych dopuszcza się możliwość rezygnacji z wyrywania grodzic po uzgodnieniu tego z Projektantem.

W trakcie wyrywania grodzic szczególnie grunty spoiste mogą przywierać do powierzchni brusów, tworząc w ten sposób puste przestrzenie w gruncie.

W trakcie wyrywania brusów należy wziąć pod uwagę:

- pionowe i poziome odkształcenia otaczającego gruntu
- możliwość połączenia różnych poziomów wodonośnych w gruncie.

Tam, gdzie brusy znajdują się w pobliżu konstrukcji podatnych na uszkodzenie, zakładów chemicznych, podatnych na uszkodzenie instalacji między konstrukcjami i w konstrukcjach, podziemnych linii kolejowych itd., wyrywanie brusów należy wykonywać ze szczególną ostrożnością.

5.7. INNE ROBOTY

Inne roboty takie jak:

- montaż kleszczy, zakotwień, rozpór i podparć;
- wykop, zasyp, drenaż i odwodnienie;
- montaż zakotwień ścianek;
- powinny być prowadzone zgodnie z wymaganiami Dokumentacji Projektowej.

Należy przygotować projekt i wykonać próbne obciążania ścianek szczelnych. Projekt musi być uzgodniony z Inżynierem i Projektantem.

6. KONTROLA JAKOŚCI

6.1. WYMAGANIA OGÓLNE

Wymagania ogólne dotyczące kontroli jakości robót podano w warunkach kontraktu lub/i DM.00.00.00. “Wymagania Ogólne”.

6.2. WYMAGANIA SZCZEGÓŁOWE

Przed przystąpieniem do instalacji ścianki należy sprawdzić:

- poprawność wytyczenia osi ścianki;
- ewentualne kolizje ścianki z istniejącym uzbrojeniem terenu;
- przygotowanie platformy roboczej;
- zgodność rzędnych terenu z podanymi w Dokumentacji Projektowej;
- sprzęt zgodnie z p. 1.3 STWiORB;
- materiały zgodnie z p. 2 STWiORB.

Nadzór powinien obejmować również kontrole i obserwacje, w czasie których należy sprawdzić:

- zgodność warunków na placu budowy w zakresie danych dotyczących gruntu, wody gruntowej z założeniami przyjętymi w projekcie;
- zgodność z założeniami Dokumentacji Projektowej w zakresie kolejności i metody wykonania robót;
- zgodność z Dokumentacją Projektową w zakresie sposobu podparcia ściany, kleszczy i rozpór, ich klasy stali i wymiarów, długości, typu i nośności kotew na poszczególnych etapach robót;
- dokładność metod pomiarowych stosowanych przy instalacji grodzic;
- zakres ewentualnych uszkodzeń w sąsiadujących budynkach, urządzeniach lub podziemnych instalacjach przed i po instalacji ściany w celu identyfikacji tych uszkodzeń, które mogłyby być spowodowane wykonywanymi pracami;
- jeżeli poziomy wody gruntowej i wody swobodnej są według Dokumentacji Projektowej parametrami krytycznymi, to należy je kontrolować w odpowiednio krótkich odstępach czasu, aby otrzymać wiarygodne dane do ich odwzorowania;
- głębokość wbicia ścianki.

Jeżeli prace realizowane są na terenie zabudowanym, to zaleca się rejestrowanie okresowo drgań i poziomów hałasu na terenie budowy oraz w najbardziej narażonych budynkach. Zaleca się, aby takie pomiary były wykonywane zgodnie z miejscową praktyką w celu porównania wyników z kryteriami, które są odpowiednie dla tego rejonu.

W przypadkach uzasadnionych zaleca się przeprowadzanie, z odpowiednią dokładnością, okresowych pomiarów przemieszczeń poziomych reperów na koronie ścianki szczelnej, w sposób pozwalający na ich porównanie z wartościami przemieszczeń przewidywanych w Dokumentacji Projektowej.

dla zadania pn. „Rozbudowa drogi gminnej nr 389001 T od km 0+965,00 do km 1+013,00 wraz z rozbiórką istniejącego i budową nowego mostu w km 0+989,00, na rzece Żarnówce, w miejscowości Mostki, gmina Suchedniów”

Jeśli w sąsiedztwie konstrukcji ścianki szczelnej znajdują się budynki lub instalacje podatne na uszkodzenia, to oprócz pomiarów opisanych powyżej zaleca się uwzględnienie co najmniej:

- pomiarów przemieszczeń na wybranej głębokości;
- pomiarów osiadań budynków i instalacji.

6.3. TOLERANCJE WYKONANIA.

O ile w Dokumentacji Projektowej nie ustalono inaczej, to tolerancje wykonania ścianki szczelnej z grodzic stalowych wynoszą:

- położenie głowic grodzic według planu pograżania (w kierunku prostopadłym do osi ścianki);
- na łądzie: $e \leq 75\text{mm}$;
- pochylenie grodzic od pionu:
- na łądzie: $i \leq i_{\text{max}} = 1\%$ (0,01m/m);

Tam gdzie w Dokumentacji Projektowej wymaga zagłębienia grodzic w nachyleniu, podane tolerancje pochylenia mają zastosowanie w odniesieniu do zakładanego kierunku.

Odchylenie grodzic od pionu może wynosić 2% w gruntach trudnych ze względu na pograżanie, pod warunkiem, że żadne ścisłe kryteria nie zostały określone np. w odniesieniu do szczelności. Nie dopuszcza się natomiast możliwości rozejścia się zamków.

Geometryczne odchyłki pograżania są zwykle uwzględnione w projekcie. Jeżeli określone odchyłki zostaną przekroczone, to należy zbadać zakres możliwego przeciążenia jakiegokolwiek elementu konstrukcyjnego oraz w przypadku konieczności podjąć odpowiednie działania naprawcze. Decyzję w tym zakresie podejmuje Projektant.

7. OBMIAR ROBÓT

Ogólne zasady obmiaru robót podano w podano w warunkach kontraktu lub/i DM.00.00.00. “Wymagania Ogólne”.

Jednostka obmiarową jest metr kwadratowy (m^2) wykonanej ścianki szczelnej. Kotwienie ścianki zgodnie z przedmiarem. Dla wykonania próbnego obciążenia jednostką jest komplet.

8. ODBIÓR ROBÓT

Ogólne zasady odbioru robót podano w podano w warunkach kontraktu lub/i DM.00.00.00. “Wymagania Ogólne”.

Odbioru robót dokonuje się na podstawie:

- obserwacji przebiegu pograżania grodzic,
- zgodności wykonanych robót z Dokumentacją Projektową, wymaganiami STWiORB i uzgodnionym sposobem wykonania,
- deklaracji zgodności wbudowanych materiałów z Polską Normą;
- wyniki pomiarów geodezyjnych wykonywanych przez służbę geodezyjną Wykonawcy i sprawdzonych przez służbę geodezyjną Nadzoru,
- wyników innych badań rutynowych i dodatkowych wymaganych w Dokumentacji Projektowej lub zleconych przez Nadzór.
- Dokumentacji Projektowej z naniesionymi zmianami wprowadzonymi w trakcie realizacji robót;
- zapisów w Dzienniku Budowy,

Wszystkie badania i próby powinny dać wynik pozytywny. Jeżeli którekolwiek badanie lub próba dała wynik negatywny należy usunąć zaistniałą wadę i przedstawić roboty do ponownego odbioru.

9. PODSTAWA PŁATNOŚCI

Ogólne wymagania dotyczące płatności podane zostały w warunkach kontraktu lub/i DM.00.00.00. “Wymagania Ogólne”.

Cena jednostki obmiarowej obejmuje:

- opracowanie i przekazanie do Nadzoru wszystkich wymaganych kontraktem dokumentów poprzedzających przystąpienie do robót (projekty wykonawcze, technologiczne, harmonogramy, programy zapewnienia jakości itp.);
- zakup i transport na budowę wszystkich niezbędnych czynników produkcji;
- organizacja placu składowania grodzic wraz z jego likwidacją po zakończeniu robót, rozładunek, przemieszczanie elementów w obrębie placu;
- montaż i demontaż oraz przemieszczenie sprzętu;
- wykonanie niezbędnych pomiarów, badań i ekspertyz wymaganych w Dokumentacji Projektowej, STWiORB lub zleconych przez Nadzór;
- wykonanie i montaż elementów dodatkowych,
- wykonanie ewentualnego pograżania/wyrywania próbnego;
- pograżanie/wyrywanie ścianki szczelnej;
- kotwienie ścianki,
- próbne obciążenie ścianki,
- usunięcie ewentualnych usterek ścianki szczelnej lub elementów dodatkowych,
- roboty pomiarowe w trakcie wykonania i powykonawcze mające na celu określenie poziomu korony wbicia ściany oraz jej położenie w planie;

dla zadania pn. „Rozbudowa drogi gminnej nr 389001 T od km 0+965,00 do km 1+013,00 wraz z rozbiórką istniejącego i budową nowego mostu w km 0+989,00, na rzece Żarnówce, w miejscowości Mostki, gmina Suchedniów”

- w przypadkach uzasadnionych wymaganiami Dokumentacji Projektowej ucięcie grodzic do odpowiedniej rzędnej;
- uporządkowanie terenu robót;
- przygotowanie materiałów niezbędnych do dokonania odbioru robót;

Cena zawiera również zapas na chwytak urządzenia pogrążającego, odpady i ubytki materiałowe powstałe w czasie pogrążania itp.

Wszelkie uszkodzenia budowli i instalacji zlokalizowanych w sąsiedztwie robót, powstałe trakcie lub po wykonaniu ścianek szczelnych spowodowane robotami objętymi STWiORB Wykonawca będzie usuwać na własny koszt.

Cena wykonania robót określonych niniejszą STWiORB obejmuje:

- roboty tymczasowe, które są potrzebne do wykonania robót podstawowych, ale nie są przekazywane Zamawiającemu i są usuwane po wykonaniu robót podstawowych,
- prace towarzyszące, które są niezbędne do wykonania robót podstawowych, niezaliczane do robót tymczasowych.

Koszt wykonania wszystkich robót towarzyszących ponosi Wykonawca. Wszelkie szkody powstałe w czasie wykonywania palowania muszą być usunięte, a ich koszt ponosi Wykonawca.

10. PRZEPISY ZWIĄZANE

PN-EN 12063:2001:	Wykonawstwo specjalnych robót geotechnicznych. Ścianki szczelne.
PN-EN 10248-1:1999:	Grodzice walcowane na gorąco ze stali niestopowych. Techniczne warunki dostawy.
PN-EN 12048-2:1999:	Grodzice walcowane na gorąco ze stali niestopowych. Tolerancje kształtu i wymiarów.
PN-EN 10249-1:2000:	Grodzice kształtowane na zimno ze stali niestopowych. Techniczne warunki dostawy.
PN-EN 10249-2:2000:	Grodzice kształtowane na zimno ze stali niestopowych. Tolerancje kształtu i wymiarów.
PN-86/B-02480	Grunty budowlane. Określenia. Symbole. Podział i opis gruntów.
PN-68/B-06050	Roboty ziemne budowlane. Wymagania w zakresie wykonywania i badania przy odbiorze.
PN-88/B-04481	Grunty budowlane. Badania próbek gruntu.
PN-60/B-04493	Grunty budowlane. Oznaczenie kapilarności biernej.
PN-83/B-02482	Fundamenty budowlane. Nośność pali i fundamentów palowych.
PN-81/B-03020	Posadowienie bezpośrednie budowli. Obliczenia statyczne i projektowanie.
PN-83/B-03010	Ściany oporowe. Obliczenia statyczne i projektowanie.
PN-90/B-03200	Konstrukcje stalowe. Obliczenia statyczne i projektowanie.
PN-EN 996:1998	Sprzęt do palowania – Wymagania bezpieczeństwa.
PN-EN 1993-5:2007 (U) Eurokod 3	Projektowanie konstrukcji stalowych – Część 5: Palowanie i grodze
PN-EN 1997-1:2005 (U) Eurokod 7	Projektowanie geotechniczne – Część 1: Zasady ogólne
PN-EN 1997-2:2005 (U) Eurokod 7	Projektowanie geotechniczne – Część 2: Badania podłoża gruntowego

dla zadania pn. „Rozbudowa drogi gminnej nr 389001 T od km 0+965,00 do km 1+013,00 wraz z rozbiórką istniejącego i budową nowego mostu w km 0+989,00, na rzece Żarnówce, w miejscowości Mostki, gmina Suchedniów”

M.12.01.03 STAL ZBROJENIOWA

1. WSTĘP

1.1. PRZEDMIOT STWIORB

Przedmiotem niniejszej Specyfikacji Technicznej Wykonania i Odbioru Robót Budowlanych są wymagania dotyczące wykonania i odbioru zbrojenia betonu stałą zbrojeniową dla zadania pn. „Rozbudowa drogi gminnej nr 389001 T od km 0+965,00 do km 1+013,00 wraz z rozbiórką istniejącego i budową nowego mostu w km 0+989,00, na rzece Żarnówce, w miejscowości Mostki, gmina Suchedniów”.

1.2. ZAKRES STOSOWANIA STWIORB

Specyfikacja Techniczna Wykonania i Odbioru Robót Budowlanych jest stosowana jako dokument przetargowy i kontraktowy przy zlecaniu i realizacji robót wymienionych w punkcie 1.1.

1.3. ZAKRES ROBÓT OBJĘTYCH STWIORB

Ustalenia zawarte w niniejszej specyfikacji dotyczą prowadzenia robót związanych ze zbrojeniem betonu stałą zbrojeniową elementów obiektów mostowych i obejmują:

- przygotowanie i montaż zbrojenia z prętów o średnicy jak w Dokumentacji Projektowej,
- przygotowanie i montaż kotew talerzowych.

1.4. OKREŚLENIA PODSTAWOWE

- 1.4.1. **Pręty stalowe wiotkie** – pręty stalowe o przekroju kołowym gładkie lub żebrowane o średnicy do 40 mm.
- 1.4.2. **Stal zbrojeniowa żebrowana** - stal zbrojeniowa mająca co najmniej dwa rzędy żeber poprzecznych.
- 1.4.3. **Stal w kręgach** - pojedyncze pasmo stali zbrojeniowej zwinięte w koncentryczne pierścienie.
- 1.4.4. **Element zbrojarski** - najmniejsza, niepodzielna część zbrojenia konstrukcji, wykonana ze stali zbrojeniowej ciętej i giętej, z prętów prostych lub kręgów, prosta lub wygięta zgodnie ze specyfikacją projektową, stanowiąca zbrojenie pojedyncze bądź wchodząca w skład szkieletu zbrojeniowego.
- 1.4.5. **Siatki zgrzewane** - układ prętów wzdlużnych i poprzecznych, walcówki lub drutów o tej samej lub różnej średnicy nominalnej i długości, które są ułożone zwykle pod kątem prostym do siebie i fabrycznie zgrzane oporowo ze sobą we wszystkich punktach skrzyżowania zgrzewarkami automatycznymi.
- 1.4.6. **Kratownice** - dwu- lub trójwymiarowa konstrukcja metalowa składająca się z górnego pasa kratownicy, jednego lub więcej dolnych pasów kratownicy i ciągłych lub nieciągłych krzyżulców, które są spajane lub połączone mechanicznie z pasami kratownicy.
- 1.4.7. **Partia stali zbrojeniowej** - wiązka prętów, drutów lub wyrobów odwiniętych z kręgów, a także walcówka, o jednej średnicy nominalnej i z jednego wytopu, wyprodukowane przez jednego wytwórcę i każdorazowo przedstawione do badania.
- 1.4.8. **Partia zbrojenia prefabrykowanego w zbrojami** - wydanie produkcyjne obejmujące jedną lub wiele średnic, jeden lub wiele wytopów, jeden lub wiele rodzajów materiałów (walcówka, pręty proste o różnych długościach), jeden lub wiele gatunków stali, ale posiadające jeden unikatowy numer pozwalający na śledzenie wytopów stali, z której wykonano zbrojenie oraz przygotowanie właściwych dokumentów.
- 1.4.9. **Zbrojarnia** - specjalistyczny zakład produkcji zbrojeń prefabrykowanych, wykonujący zbrojenia prefabrykowane w sposób zorganizowany i na skalę przemysłową, na podstawie dokumentacji technicznej.
- 1.4.10. **Pozycja zbrojenia** - podstawowa jednostka identyfikacji zbrojenia wytworzonego w zbrojami dostarczonego z dokumentacją techniczną. Jedna pozycja dostarczana jest w jednej lub wielu wiązkach, w zależności od liczby sztuk. Każda wiązka jest osobno oznaczona.
- 1.4.11. **Klasa techniczna** - typ stali zbrojeniowej z określonymi własnościami użytkowymi identyfikowany jednoznacznie numerem wyrobu.
- 1.4.12. **Ciągliwość** - zdolność stali do trwałych odkształceń bez naruszenia spójności po przekroczeniu granicy plastyczności.
- 1.4.13. **Nominalna powierzchnia przekroju poprzecznego pręta żebrowanego** - powierzchnia przekroju poprzecznego równoważna powierzchni przekroju poprzecznego okrągłego pręta gładkiego o tej samej średnicy nominalnej d , tj. $(nd^2)/4$.
- 1.4.14. Określenia podane w niniejszej STWiORB są zgodne z obowiązującymi odpowiednimi normami i STWiORB DM.00.00.00 "Wymagania ogólne".

1.5. OGÓLNE WYMAGANIA DOTYCZĄCE ROBÓT

Wykonawca robót jest odpowiedzialny za jakość ich wykonania oraz za zgodność z Dokumentacją Projektową, STWiORB i poleceniami Inżyniera. Ogólne wymagania dotyczące robót podano w STWiORB DM.00.00.00 "Wymagania ogólne".

2. MATERIAŁY

2.1. OGÓLNE WYMAGANIA DOTYCZĄCE MATERIAŁÓW

dla zadania pn. „Rozbudowa drogi gminnej nr 389001 T od km 0+965,00 do km 1+013,00 wraz z rozbiórką istniejącego i budową nowego mostu w km 0+989,00, na rzece Żarnówce, w miejscowości Mostki, gmina Suchedniów”

Ogólne wymagania dotyczące materiałów podano w STWiORB DM.00.00.00 "Wymagania ogólne".

2.2. PRĘTY DO ZBROJENIA BETONU

Do zbrojenia betonu należy stosować stal wyprodukowaną i badaną zgodnie z normą PN-EN 10080 lub PN-H-93220.

Zastosowana stal konsumpcyjna powinna:

— charakteryzować się minimalnymi parametrami wytrzymałościowymi:

— granica plastyczności R_e (min) 500 MPa,

— wytrzymałości na rozciąganie R_m (min) 550 MPa,

— być spajana zgodnie z wymaganiami normy PN-EN 10080 [(tzn. równoważnik węgla w analizie wyrobu powinien wynosić CE50,50 oraz powinna być ograniczona zawartością pierwiastków zgodnie z tablicą 2 normy PN-EN 10080)

— spełniać wymagania odnośnie ciągliwości, jak dla stali klasy C wg PN-EN 1992-1-1 i PN-H-93220:2006 (tzn. R_m/R_e 1,08 - 1,15, wydłużenie względne $A_{10} \geq 10$ i wydłużenie względne przy maksymalnej sile A_{528})

Stal zastosowana jako zbrojenie pomocnicze powinna charakteryzować się; granicą plastyczności 400+600 MPa oraz ciągliwością przynajmniej jak dla klasy B wg PN-EN 1992-1-1 (tzn. $R_m/R_e \geq 1,08$, wydłużenie względne $A_{10} \geq 10$ i wydłużenie względne przy maksymalnej sile $A_{gt} \geq 5$).

Do zbrojenia betonu możliwe jest zastosowanie zamiennie gatunków stali (innych niż określono w Dokumentacji Projektowej) zgodnych z odpowiednimi normami PN-EN, lub, jeśli norma nie istnieje mających Krajową Ocenę Techniczną lub Aprobata Techniczną – po zaakceptowaniu przez Projektanta i uzgodnieniu Inżyniera.

Dostarczona stal musi być oznaczona znakiem CE.

Odbiór stali na podstawie Świadectwa Odbioru atest 3.1 (Badania Hutniczego) wg PN-EN 10204:2006.

Nowe gatunki stali mogą być stosowane pod warunkiem dopuszczenia ich przez władze administracyjne na podstawie wyników badań wykonanych przez upoważnioną jednostkę naukowo-badawczą, zgodnie z wymaganiami odpowiednich norm.

Zastosowanie stali innych gatunków niż określono w Dokumentacji Projektowej wymaga zgody Inżyniera oraz Projektanta.

Wymagania przy odbiorze – dokumenty kontroli:

Świadectwo odbioru

Wytwórca stali winien dołączyć Świadectwo Odbioru atest 3.1 (Badania Hutniczego) wg PN-EN 10204:2006, w którym ma być podane:

- nazwa wytwórcy,
- nazwę odbiorcy
- datę wystawienia świadectwa odbioru,
- gatunek stali wg odpowiedniej normy lub aprobaty technicznej,
- numer wytopu lub numer partii,
- wszystkie wyniki przeprowadzonych badań oraz skład chemiczny wg analizy wytopowej,
- masę partii,
- rodzaj obróbki cieplnej.

Cechowanie

Na przywieszkach metalowych przymocowanych dla każdej wiązki prętów lub kręgu prętów (po dwie dla każdej wiązki) muszą znajdować się następujące informacje:

- znak wytwórcy,
- nazwę i adres producenta oraz zakładu produkcyjnego,
- identyfikację wyrobu (nazwę, nazwę handlową, gatunek, średnicę nominalną masę wiązki lub kręgu, numer wytopu),
- numer oraz rok wydania odpowiedniej normy lub aprobaty technicznej,
- numer i datę wystawienia certyfikatu zgodności,
- numer i datę wystawienia krajowej deklaracji zgodności,
- znak budowlany B (nie dotyczy zbrojenia prefabrykowanego w zbrojarni),
- długość teoretyczną lub długości początkową i końcową dla pozycji stopniowanych pakowanych wspólnie w wiązkę,
- numer stallisty zawierającej pozycję w przypadku zbrojenia prefabrykowanego w zbrojarni,
- schemat kształtu z wymiarami dla pozycji giętych w przypadku zbrojenia prefabrykowanego w zbrojarni.
- znak obróbki cieplnej,

Każda wiązka i krąg prętów powinny mieć oznakowanie farbą olejną.

W oznaczeniu należy podać:

- nazwę wyrobu,
- średnica nominalna,
- długość prętów,
- znak stali,
- znak obróbki cieplnej,
- numer normy wg której zostały wyprodukowane

Dokumenty przy dostawie zbrojenia prefabrykowanego w zbrojarni

Obowiązują następujące dokumenty:

- a) stallista – oznaczony unikatowym numerem wykaz pozycji wraz z liczbą sztuk, średnicą, długością, odnośnikiem do rysunku z dokumentacji technicznej. Numer stallisty widnieje na wszystkich metkach przypiętych do pozycji ujętych w stalliście,
- b) deklaracja zgodności dostawy – dokument zawierający następujące dane:
 - nazwa odbiorcy,
 - nazwa zlecenia,
 - wykaz stallist wraz z wykazem rysunków z dokumentacji technicznej,
 - wykaz norm i/lub aprobat dla których wystawione są deklaracje zgodności,
 - dane osoby wystawiającej dokument wraz z podpisem,
 - wykaz świadectw odbioru dla każdej średnicy i dla każdego wytopu prętów i walcówek użytych w procesie produkcji partii produkcyjnej (partii produkcyjnych) obejmującej (obejmujących) dostawę, dla której deklaracja zgodności dostawy jest wystawiana,
 - unikatowy numer,
 - data wystawienia,
- c) świadectwa odbioru na materiały użyte przy produkcji dostarczanego zbrojenia zgodnie z wykazem świadectw odbioru ujętym w deklaracji zgodności dostawy,
- d) dowód dostawy.

Dokumenty przy dostawie zbrojenia prefabrykowanego w zbrojarni

Nie ma konieczności badania stali zbrojeniowej spełniającej wymagania Polskiej Normy, lub Krajowej Oceny Technicznej, lub posiadającej Aprobatę techniczną (z potwierdzeniem deklaracją zgodności).

Dostarczoną na budowę stal, która:

- nie ma deklaracji (certyfikatu) zgodności z Polską Normą lub Krajowej Oceny Technicznej,
- oględziny zewnętrzne nasuwają wątpliwości co do jej własności,
- pęka przy wykonywaniu haków,

należy odrzucić.

Powierzchnia stali zbrojeniowej dostarczonej na budowę w postaci prętów prostych lub kręgów oraz powierzchnia elementów, z których wykonano zbrojenie prefabrykowane w zbrojarni dostarczone na budowę, nie powinny wykazywać pęknięć, pęcherzy i naderwań. W technologicznej próbie zginania powierzchnia próbek także nie powinna wykazywać pęknięć, naderwań i rozwarstwień.

Na powierzchni czołowej prętów niedopuszczalne są pozostałości jamy usadowej, rozwarstwienia i pęknięcia widoczne nieuzbrojonym okiem. Wady powierzchniowe, takie jak rysy, drobne łuski i zawalcowania, wtrącenia niemetaliczne, wżery, wypukłości, wgniecenia, zgorzeliny i chropowatości są dopuszczalne jeśli nie przekraczają 0,5 mm licząc od średnicy rdzenia dla prętów o średnicy nominalnej do 25 mm oraz 0,7 mm dla prętów o większych średnicach.

2.3. DRUT MONTAŻOWY

Do montażu prętów zbrojenia należy używać wyżarzonego drutu stalowego tzw. wiązałkowego o średnicy nie mniejszej niż 1,0 mm.

Przy średnicach większych niż 12 mm stosować drut wiązałkowy o średnicy min. 1,5 mm.

2.4. MATERIAŁY SPAWALNICZE

Należy stosować elektrody odpowiednie do gatunku stali łączonych prętów zbrojeniowych, po akceptacji Inżyniera.

2.5. PODKŁADKI DYSTANSOWE

dla zadania pn. „Rozbudowa drogi gminnej nr 389001 T od km 0+965,00 do km 1+013,00 wraz z rozbiórką istniejącego i budową nowego mostu w km 0+989,00, na rzece Żarówce, w miejscowości Mostki, gmina Suchedniów”

Dopuszcza się stosowanie stabilizatorów i podkładek dystansowych z betonu lub zaprawy i z tworzyw sztucznych.

Podkładki dystansowe muszą być mocowane do prętów.

Nie dopuszcza się stosowanie przekładek dystansowych z drewna, cegły lub prętów stalowych.

2.6. KOTWY TALERZOWE

Zaleca się kotwy talerzowe wg rozwiązań katalogowych.

Gatunki stali poszczególnych elementów wg rysunków katalogowych.

3. SPRZĘT

Wykonawca przystępujący do wykonania zbrojenia powinien mieć do dyspozycji następujący sprzęt:

- giętarki,
- prostowarki,
- nożyce do cięcia prętów
- spawarki,
- wiertnicy lub wiertaki o odpowiedniej mocy do wykonania kotew.
- lekki żuraw samochodowy,
- sprzęt do transportu pomocniczego.

Zastosowany sprzęt wymaga akceptacji Inżyniera.

4. TRANSPORT

Materiały mogą być przewożone dowolnymi środkami transportu. Należy je ułożyć równomiernie na całej powierzchni ładunkowej, obok siebie i zabezpieczyć przed możliwością przesuwania się podczas transportu. Podczas transportu przestrzegać wymagań BHP.

Przewożenie stali na budowę powinno odbywać się w sposób zabezpieczający ją od odkształceń i zanieczyszczeń. Stal zbrojeniowa nie jest zasadniczo zabezpieczana przed korozją w okresie przed wbudowaniem. Należy dążyć, by stal taka była magazynowana w miejscu nie narażonym na nadmierne zawilgocenie lub zanieczyszczenie.

5. WYKONANIE ROBÓT

5.1. OGÓLNE WARUNKI WYKONANIA ROBÓT

Ogólne warunki wykonania robót podano w STWiORB DM.00.00.00 "Wymagania ogólne".

5.2. ZAKRES WYKONYWANYCH ROBÓT

5.2.1. Przygotowanie zbrojenia

Przewożenie stali na budowę powinno odbywać się w sposób zabezpieczający ją od odkształceń i zanieczyszczeń. Stal zbrojeniowa nie jest zasadniczo zabezpieczana przed korozją w okresie przed wbudowaniem. Należy dążyć, by stal taka była magazynowana w miejscu nie narażonym na nadmierne zawilgocenie lub zanieczyszczenie.

Zabezpieczeniem przed nadmierną korozją stali zbrojeniowej, magazynowanej na otwartym powietrzu, może być powłoka wykonana z mleczka cementowego. Pręty zbrojenia, przed ich ułożeniem w deskowaniu, należy oczyścić z żendry, luźnych płatków rdzy, kurzu i błota. Stal pokrytą rdzą oczyszcza się szczotkami ręcznie lub mechanicznie. Po oczyszczeniu należy sprawdzić wymiary przekroju poprzecznego prętów. Stal tylko zabłoconą można zmyć strumieniem wody. Pręty oblodzone odmrażać strumieniem ciepłej wody. Stal narażoną na choćby chwilowe działanie słonejszej wody należy zmyć wodą słodką. Pręty zbrojenia zanieczyszczone tłuszczem (smary, oliwa) lub farbą olejną, należy opalać aż do całkowitego usunięcia zanieczyszczeń. Pręty, używane do produkcji zbrojenia, powinny być proste.

Dopuszczalna wielkość miejscowego wykrzywienia nie powinna przekraczać 4 mm, w przypadku większych odchyłek stal zbrojeniową należy prostować za pomocą kluczy, młotków, prostowników i wyciągarek.

Cięcie prętów należy wykonywać przy maksymalnym wykorzystaniu materiałów. Pręty ucinają się z dokładnością do 1 cm. Cięcie przeprowadza się przy pomocy mechanicznych noży, Dopuszcza się również cięcie palnikiem acetylenowym.

Gięcie prętów należy wykonywać zgodnie z Dokumentacją Projektową

Gięcie prętów należy wykonywać zgodnie z dokumentacją projektową, przy zachowaniu minimalnych średnic odgięcia i zagięcia (d - średnica nominalna pręta):

- $4d$ dla prętów o średnicy $d \leq 10$ mm;
- $5d$ dla prętów o średnicy $10 < d \leq 20$ mm;
- $8d$ dla prętów o średnicy $20 < d \leq 28$ mm;
- $10d$ dla prętów o średnicy > 28 mm.

dla zadania pn. „Rozbudowa drogi gminnej nr 389001 T od km 0+965,00 do km 1+013,00 wraz z rozbiorą istniejącego i budową nowego mostu w km 0+989,00, na rzece Żarnówce, w miejscowości Mostki, gmina Suchedniów”

Pręty o ze stali zwykłej (która nie jest ulepszana cieplnie) średnicy $d > 12$ mm powinny być odginane z kontrolowanym podgrzewaniem.

Dla prętów ze stali ulepszonej cieplnie (np. podczas walcowania) należy opracować technologię gięcia prętów o większych średnicach. Niedopuszczalne jest podgrzewanie prętów z takiej stali.

Nie należy stosować spawania i zgrzewania w bezpośrednim zasięgu odgięć i haków. Minimalna odległość spoin od krzywizny odgięcia powinna wynosić 10d. Na zimno na budowie można wykonywać odgięcia prętów o średnicy do 12 mm. Pręty o średnicy większej niż 12 mm w warunkach budowy powinny być odginane z kontrolowanym podgrzewaniem. W miejscach zagięć i załamań elementów konstrukcji, w których zagięciu ulegają jednocześnie wszystkie pręty zbrojenia rozciąganego, należy stosować średnicę zagięcia równą co najmniej 20d. Wewnętrzna średnica odgięcia strzemion i prętów montażowych powinna spełniać warunki podane dla haków. Przy odbiorze haków i odgięć należy zwrócić uwagę na ich zewnętrzną stronę. Niedopuszczalne są tam pęknięcia powstałe podczas wyginania.

5.2.2. Montaż zbrojenia

Zbrojenie przed zabetonowaniem powinno być skontrolowane i odebrane przez Inżyniera.

Montaż zbrojenia płyt należy wykonywać bezpośrednio na deskowaniu (blasze stalowej) lub na prefabrykacie wg naznaczonego rozstawu prętów. Montaż zbrojenia fundamentów (przyczółków) wykonać na podbetonie. Dla zachowania właściwej grubości otulenia prętów betonem należy stosować podkładki dystansowe z tworzywa sztucznego, betonu lub zaprawy cementowej. Stosowanie innych sposobów zapewnienia otuliny, a szczególnie podkładek z prętów stalowych jest niedopuszczalne.

Na wysokości ścian pionowych utrzymuje się konieczne otulenie za pomocą dystansów. Na dnie form powinny być stosowane podkładki dystansowe.

Szkielety zbrojenia powinny być, o ile możliwe, prefabrykowane na zewnątrz. W szkieletach tych węzły na przecięciach prętów powinny być połączone przez spawanie, zgrzewanie lub wiązanie na podwójny krzyż wyżarzonym drutem wiązałkowym o średnicy nie mniejszej niż 1,0 mm (przy średnicy prętów powyżej 12 mm o średnicy nie mniejszej niż 1,5 mm).

Układ zbrojenia konstrukcji musi umożliwiać jego dokładne otoczenie przez jednorodny beton.

Po ułożeniu zbrojenia w deskowaniu, rozmieszczenie prętów względem siebie i względem deskowania nie może ulec zmianie.

Stal wbudowywana w zbrojenie powinna spełniać wymagania punktu 2 i punktu 5.2.1. niniejszej specyfikacji. Stan powierzchni wkładek stalowych ma być zadawalający bezpośrednio przed wbudowaniem.

Rozstaw zbrojenia i średnice powinny być zgodne z dokumentacją projektową.

Minimalna grubość otuliny zewnętrznej w świetle prętów i powierzchni przekroju elementu żelbetowego powinna wynosić co najmniej:

- | | | |
|---------|---|---|
| 0,07 m | - | dla zbrojenia głównego podpór masywnych, |
| 0,055 m | - | dla strzemion podpór masywnych, |
| 0,050 m | - | dla prętów głównych lekkich podpór i pali, |
| 0,03 m | - | dla zbrojenia głównego dźwigarów, |
| 0,025 m | - | dla strzemion dźwigarów głównych i zbrojenia płyt pomostów. |

Układanie zbrojenia bezpośrednio na podłożu (deskowaniu) i podnoszenie na odpowiednią wysokość w trakcie betonowania jest niedopuszczalne.

Chodzenie i transportowanie materiałów po wykonanym szkielecie zbrojeniowym jest niedopuszczalne.

Łączenie prętów za pomocą spawania

W mostach drogowych dopuszcza się następujące rodzaje spawanych połączeń prętów:

- | | | |
|---|--|------------------------|
| - | czołowe, elektryczne, oporowe, | |
| - | nakładkowe spoiny dwustronne | - łukiem elektrycznym, |
| - | nakładkowe spoiny jednostronne | - łukiem elektrycznym, |
| - | zakładkowe spoiny dwustronne | - łukiem elektrycznym, |
| - | zakładkowe spoiny jednostronne | - łukiem elektrycznym, |
| - | czołowe wzmocnione spoinami bocznymi z blachą półkolistą, | |
| - | czołowe wzmocnione jednostronną spoiną z płaskownikiem, | |
| - | czołowe wzmocnione dwustronną spoiną z płaskownikiem, | |
| - | zakładkowe wzmocnione jednostronną spoiną z płaskownikiem, | |

Przed przystąpieniem do spawania zbrojenia należy dokonać kwalifikacji zbrojenia do spawania zgodnie z normą PN-EN 17660-1. Dla samego spawania można posłużyć się normą PN-EN 1090-2 z wymaganiami jak dla klasy EXC3.

Nie należy spawać prętów zbrojeniowych w temperaturze niższej niż -5°C .

Miejsca spawania powinny być położone poza odcinkami krzywizn prętów. Do wykonywania prac związanych ze spawaniem i zgrzewaniem prętów mogą być dopuszczone tylko osoby mające odpowiednie uprawnienia.

dla zadania pn. „Rozbudowa drogi gminnej nr 389001 T od km 0+965,00 do km 1+013,00 wraz z rozbiórką istniejącego i budową nowego mostu w km 0+989,00, na rzece Żarnówce, w miejscowości Mostki, gmina Suchedniów”

Odpowiednie spawanie musi być dostosowane do średnicy pręta a wykonywana długość spawu musi potwierdzać trwałość połączenia.

Łączenie prętów na zakład bez spawania.

Dopuszcza się łączenie na zakład bez spawania (wiązanie drutem) pojedynczych prętów prostych, prętów z hakami oraz zbrojenia wykonanego z drutów w postaci pętlic. Długości zakładów w połączeniach zbrojenia należy obliczać w zależności od ilości łączonych prętów w przekroju oraz ich wymaganej długości kotwienia.

Dopuszczalny procent prętów łączonych na zakład w jednym przekroju nie może być większy niż:

- dla prętów żebrowanych 50%,

W jednym przekroju można łączyć na zakład bez spawania 100% dodatkowego zbrojenia poprzecznego, niepracującego. Odległość w świetle prętów łączonych w jednym przekroju nie powinna być mniejsza niż 2d i niż 20mm.

Kotwienie prętów.

Minimalne długości kotwienia prętów prostych bez haków przyjmuje się:

- dla prętów żebrowanych ściskanych – 25 d
- dla prętów żebrowanych rozciąganych – 40 d

5.3. KOTWY TALERZOWE

W celu zwiększenia stabilności kap chodnikowych należy zastosować system wklejany po ułożeniu izolacji z papy termozgrzewalnej.

6. KONTROLA JAKOŚCI ROBÓT

6.1. OGÓLNE WARUNKI KONTROLI JAKOŚCI ROBÓT

Ogólne zasady kontroli jakości robót podano w Specyfikacji DM.00.00.00 "Wymagania ogólne".

Producent powinien prowadzić zakładową kontrolę produkcji - w skrócie ZKP.

Sporządzane i przechowywane przez producenta dokumenty powinny wskazywać, jakie procedury sterowania jakością są stosowane w czasie produkcji i dopuszczania poszczególnych wyrobów i materiałów do obrotu.

Zbrojenie po montażu, bezpośrednio przed zabetonowaniem powinno być skontrolowane i odebrane przez Inżyniera.

6.2. KONTROLA ZBROJENIA, PRZED PRZYSTĄPIENIEM DO BETONOWANIA.

Kontrola jakości materiałów polega na sprawdzeniu jakości materiałów na zgodność z Dokumentacją Projektową oraz podanymi poniżej wymaganiami.

Przy odbiorze stali dostarczonej na budowę należy sprawdzić

- zgodność dostarczonego materiału z dokumentami kontroli, przytwierdzonymi etykietami oraz z zamówieniem (dokumentacją projektową);
- zgodność wzoru użebrowania dostarczonych prętów z wymaganiami odpowiedniej Polskiej Normy lub Krajowej Oceny Technicznej;
- wyniki badań oraz atesty dostarczone przez Producenta,
- ewentualne znakowanie trwale na prętach, jeżeli jest stosowane przez danego wytwórcę;
- zgodność numeru wytwórcy na prętach z informacjami zawartymi w dokumentacji. Numer wytwórcy należy
- odczytać z powierzchni pręta poprzez sprawdzenie liczby żeber o normalnej grubości, znajdujących się pomiędzy żebrami pogrubionymi (wg normy PN-EN 10080) i porównać go z numerem przypisanym
- wytwórcy deklarowanemu w dokumentacji (numery poszczególnych wytwórców należy sprawdzić u tych wytwórców);
- stan powierzchni prętów;
- wymiary przekroju poprzecznego i długości prętów.

Kontrola zbrojenia, przed przystąpieniem do betonowania musi być dokonana przez Inżyniera i fakt ten potwierdzony wpisem do Dziennika Budowy. Inżynier winien stwierdzić zgodność ułożonego zbrojenia z Dokumentacją Projektową i odpowiednimi normami.

Przedmiotem sprawdzenia powinny być:

- średnice i ilość prętów,
- rozstaw prętów,
- rozstaw strzemion,
- odchylenie od przewidzianego projektem nachylenia,
- długość prętów,
- położenie miejsc zakończeń lub odgięć oraz zakotwień prętów,
- wielkość otulin zewnętrznych,
- gatunek stali,

dla zadania pn. „Rozbudowa drogi gminnej nr 389001 T od km 0+965,00 do km 1+013,00 wraz z rozbiórką istniejącego i budową nowego mostu w km 0+989,00, na rzece Żarnówce, w miejscowości Mostki, gmina Suchedniów”

- powiązanie (połączenia) zbrojenia między sobą,
- pewności utrzymania położenia prętów w trakcie betonowania.

Sprawdzenie grubości otuliny może być dokonywane przez Inżyniera również po betonowaniu przy użyciu przyrządów magnetycznych.

Dopuszczalne tolerancje:

- różnice w rozstawie między prętami głównymi nie powinny przekraczać $\pm 0,5$ cm,
- różnice w rozstawie prętów w świetle nie powinny przekraczać $\pm 1,0$ cm,
- odstęp od czoła elementu lub konstrukcji nie może się różnić od projektowanego o więcej niż $\pm 1,0$ cm,
- długość pręta między odgięciami nie powinna się różnić od projektowanej o więcej niż $\pm 1,0$ cm,
- rozstaw strzemion wzdłuż belek nie powinien różnić się więcej niż $\pm 2,0$ cm,
- odchylenie pręta od przewidzianego nachylenia względem poziomu nie powinno przekraczać 3%,
- różnica w wymiarach oczek siatki nie powinna przekraczać $\pm 0,5$ cm,
- otuliny zewnętrzne powinny być utrzymane w granicach wymagań projektowych z tolerancją dodatnią 0,5 cm,
- liczba uszkodzonych skrzyżowań w dostarczonych na budowę siatkach nie powinna przekraczać 20% wszystkich skrzyżowań (25% na jednym pręcie),
- odchylenie strzemion od linii prostopadłej do zbrojenia głównego nie powinno przekraczać 3%,
- miejscowe wykrzywienie pręta nie może przekraczać $\pm 0,5$ cm.

Badanie spoin zbrojenia:

- badania wizualne (VT) – 100% wszystkich spoin – wymagana klasa B wg PN-EN ISO 5817,
- badania na pęknięcia powierzchniowe: PT/mT – 100% wszystkich spoin – wymagana klasa B wg PN-EN ISO 5817,
- badania radiologiczne (RT) – 100% wszystkich spoin – wymagana klasa B wg PN-EN ISO 5817,
- próba rozciągania - 3 próbki - zerwanie w materiale,
- próba zginania - 4 próbki - kąt zginania 120° ,
- badania makroskopowe - 1 próbka – wymagana klasa B wg PN-EN ISO 5817
- próba twardości HV10 (Próbę twardości wykonać na próbkach makroskopowych, po wykonaniu fotografii) - 1 próbka - dopuszczalna maksymalna twardość (Dopuszczalna maksymalna twardość HV 10: 350 – dla stali grupy 1 i 2 wg ISO/TR 15608; 420 – dla stali grupy 3 wg ISO/TR 15608).

Wykrycie w wykonanym elemencie ewentualnych nieprawidłowości obciąża Wykonawcę robót, niezależnie od dokonanych uprzednio odbiorów

Wykrycie w wykonanym elemencie ewentualnych nieprawidłowości obciąża Wykonawcę robót, niezależnie od dokonanych uprzednio odbiorów.

7. OBMIAR ROBÓT

Ogólne zasady obmiaru robót podano w STWiORB DM.00.00.00 "Wymagania ogólne".

Jednostką obmiaru robót jest 1 kg wykonanego zbrojenia betonu, 1 szt. kotwy.

8. ODBIÓR ROBÓT

Ogólne zasady odbioru robót podano w STWiORB DM.00.00.00 "Wymagania ogólne".

Roboty uznaje się za wykonane zgodnie z Dokumentacją Projektową, STWiORB oraz wymaganiami Inżyniera, jeżeli wszystkie pomiary i badania z zachowaniem tolerancji z punktu 6 dały wyniki pozytywne.

9. PODSTAWA PŁATNOŚCI

Ogólne wymagania dotyczące płatności podano w STWiORB DM.00.00.00 "Wymagania ogólne".

Cena jednostki obmiarowej wykonania 1 kg zbrojenia betonu stalą lub 1 szt. zamontowanej kotwy obejmuje m.in.:

- prace pomiarowe i przygotowawcze,
- zakup, transport i składowanie materiałów,
- wiercenie otworów i wklejanie kotew,
- oczyszczenie i wyprostowanie prętów,
- wygięcie, przycięcie i łączenie prętów (na styk lub na zakład),
- montaż zbrojenia przy pomocy drutu wiązałkowego lub spawania wraz z jego stabilizacją oraz zabezpieczeniem odpowiednich otulin zewnętrznych betonu,
- oczyszczenie terenu robót,
- usunięcie niepotrzebnych materiałów poza Plac Budowy,
- wykonanie niezbędnych badań laboratoryjnych i pomiarów wymaganych w Specyfikacji.

dla zadania pn. „Rozbudowa drogi gminnej nr 389001 T od km 0+965,00 do km 1+013,00 wraz z rozbiórką istniejącego i budową nowego mostu w km 0+989,00, na rzece Żarnówce, w miejscowości Mostki, gmina Suchedniów”

10. PRZEPISY ZWIĄZANE

PN-S-10040:1999	Obiekty mostowe. Konstrukcje betonowe, żelbetowe i sprężone. Wymagania i badania.
PN-H-84023/01:1989	Stal określonego zastosowania. Wymagania ogólne. Gatunki.
PN-H-84023/06:1989	Stal określonego stosowania. Stal do zbrojenia betonu. Gatunki. [PN-H-84023-06:1989/Az1:1996]
PN-H-93000:1984	Stal węglowa niskostopowa. Walcówka i pręty wykonane na gorąco.
PN-H-93220:2006	Stal B500SP o podwyższonej ciągliwości do zbrojenia betonu - Pręty i walcówka żebrowana.
PN-EN ISO 6892-1:2010	Metale. Próba rozciągania. Metoda badania w temperaturze pokojowej
PN-EN 10020:2003	Definicja i klasyfikacja gatunków stali
PN-EN 10021:2009	Ogólne techniczne warunki dostaw stali i wyrobów stalowych.
PN-EN 10025-1:2007	Wyroby walcowane na gorąco ze stali konstrukcyjnych. Część 1: Ogólne warunki techniczne dostawy
PN-EN 10025-2:2007	Wyroby walcowane na gorąco ze stali konstrukcyjnych. Część 2: Warunki techniczne dostawy stali konstrukcyjnych niestopowych
PN-EN 10080:2007	Stal do zbrojenia betonu. Spawalna stal zbrojeniowa. Postanowienia ogólne.
PN-ISO 6935-1:1998	Stal do zbrojenia betonu. Pręty gładkie.
PN-ISO 6935-1/Ak:1998	Stal do zbrojenia betonu. Pręty gładkie. Dodatkowe wymagania stosowane w kraju.
PN-ISO 6935-2:1998	Stal do zbrojenia betonu. Pręty żebrowane.
PN-ISO 6935-2/Ak:1998	Stal do zbrojenia betonu. Pręty żebrowane. Dodatkowe wymagania stosowane w kraju.
PN-ISO 6935-2/Ak:1998/Ap1:1999	
PN-EN ISO 7438:2006	Metale Próba zginania.
PN-EN ISO 15630-1:2011	Stal do zbrojenia i sprężania betonu - Metody badań - Część 1: Pręty, walcówka i drut do zbrojenia betonu
PN-EN ISO 15630-2:2011	Stal do zbrojenia i sprężania betonu - Metody badań - Część 2: Zgrzewane siatki do zbrojenia
ROZPORZĄDZENIE MINISTRA TRANSPORTU i GOSPODARKI MORSKIEJ z dnia 30 maja 2000 r. w sprawie warunków technicznych, jakim powinny odpowiadać drogowe obiekty inżynierskie i ich usytuowanie. (Dz. U. Nr 63 poz. 735 - z dnia 3.08 2000 r.)	
Oraz wszelkie aktualizacje i zmiany powyższych przepisów.	

M.13.01.00 BETON KONSTRUKCYJNY

dla zadania pn. „Rozbudowa drogi gminnej nr 389001 T od km 0+965,00 do km 1+013,00 wraz z rozbiórką istniejącego i budową nowego mostu w km 0+989,00, na rzece Żarnówce, w miejscowości Mostki, gmina Suchedniów”

1. WSTĘP

1.1. PRZEDMIOT STWiORB

Przedmiotem niniejszej Szczegółowej Specyfikacji Technicznej są wymagania techniczne dotyczące wykonania i odbioru robót związanych z wykonaniem elementów obiektu z betonu konstrukcyjnego dla zadania pn. „Rozbudowa drogi gminnej nr 389001 T od km 0+965,00 do km 1+013,00 wraz z rozbiórką istniejącego i budową nowego mostu w km 0+989,00, na rzece Żarnówce, w miejscowości Mostki, gmina Suchedniów”.

1.2. ZAKRES STOSOWANIA STWiORB

Szczegółowa Specyfikacja Techniczna jest stosowana jako dokument przetargowy przy zlecaniu i realizacji robót wymienionych w p.1.1.

1.3. ZAKRES ROBÓT OBJĘTYCH STWiORB

Ustalenia zawarte w niniejszej specyfikacji dotyczą wymagań z wykonaniem elementów obiektu z betonu konstrukcyjnego:

Mieszanka betonowa klasy C30/37 dla wykonania konstrukcji ramy (fundamentów, podpór i płyty głównej, płyt przejściowych), klasa ekspozycji, XF4 (PL), XD1(PL), XC4 (PL), XM2 (PL) i XA1(PL).

Mieszanka betonowa klasy C30/37 dla wykonania konstrukcji kap chodnikowych klasa ekspozycji, XF4 (PL) XD1(PL), XC4 (PL).

1.4. OKREŚLENIA PODSTAWOWE.

- 1.4.1. **Beton zwykły** – beton o gęstości w stanie suchym powyżej 2000 kg/m³, ale nie przekraczający 2600 kg/m³ powstały ze zmieszania cementu, kruszywa grubego i drobnego, wody oraz ewentualnych domieszek i dodatków, który uzyskuje swoje właściwości w wyniku hydratacji cementu.
- 1.4.2. **Mieszanka betonowa** – całkowicie wymieszane składniki betonu, które są jeszcze w stanie umożliwiającym zagęszczenie wybraną metodą.
- 1.4.3. **Zaczyn cementowy** – mieszanina cementu i wody.
- 1.4.4. **Zaprawa** – mieszanina cementu, wody, składników i ewentualnych dodatków przechodzących przez sito kontrolne o oczka kwadratowego 2mm.
- 1.4.5. **Zarób mieszanki betonowej** – ilość mieszanki jednorazowo otrzymanej z urządzenia mieszającego lub pojemnika transportowego.
- 1.4.6. **Partia betonu** – ilość betonu o tych samych wymaganiach, podlegająca oddzielnej ocenie, wyprodukowana w okresie umownym nie dłuższym niż 1 miesiąc, z takich samych składników, w ten sam sposób i w tych samych warunkach.
- 1.4.7. **Klasa betonu** – symbol literowo-liczbowy (na przykład C25/30), klasyfikujący beton pod względem jego wytrzymałości na ściskanie; liczby po literze „C” oznaczają wytrzymałość gwarantowaną R_{bG} (wg niniejszej specyfikacji) określoną na próbkach betonowych odpowiednio: walcowych o średnicy Ø150mm i wysokości 300mm / sześciennych o krawędzi równej 150mm, (na przykład C25/30 oznacza beton, dla którego wytrzymałość gwarantowana określana na próbkach walcowych wynosi 25 MPa, a na kostkach sześciennych wynosi 30 MPa). Jeżeli w treści specyfikacji klasa betonu została opisana poprzez indeks „B” oznacza to, że liczby po literze B oznaczają wytrzymałość gwarantowaną R_{bG} określaną na próbkach betonowych sześciennych o krawędzi równej 150mm. Ilekroć w STWiORB i w Dokumentacji Projektowej pojawi się klasa betonu B30 należy ją czytać jako C25/30.
- 1.4.8. **Wytrzymałość gwarantowana** – wytrzymałość zapewniona z 95 % prawdopodobieństwem uzyskana w wyniku badań na ściskanie dla danej objętości betonu.
- 1.4.9. **Stopień mrozoodporności** – symbol literowo-liczbowy (np.F150) klasyfikujący beton pod względem jego odporności na działanie mrozu; liczba po literze F oznacza wymaganą liczbę cykli zamrażania i odmrażania próbek betonowych.
- 1.4.10. **Stopień wodoszczelności** – symbol literowo-liczbowy (np.W4) klasyfikujący beton pod względem przepuszczalności wody; liczba po literze W oznacza dziesięciokrotną wartość ciśnienia wody w MPa, działającego na próbki betonowe.
- 1.4.11. **Rusztowania mostowe** – pomocnicze budowle czasowe, służące do wykonania projektowanego obiektu mostowego. Rusztowania dzieli się na: robocze, montażowe i niosące.
- 1.4.12. **Rusztowania robocze** – rusztowania służące do przenoszenia ciężaru sprzętu i ludzi.
- 1.4.13. **Rusztowania montażowe** – rusztowania służące do przenoszenia obciążeń od montowanej konstrukcji z gotowych elementów oraz ciężaru sprzętu i ludzi.
- 1.4.14. **Rusztowania niosące** – rusztowania służące do przenoszenia obciążeń od deskowań i od konstrukcji betonowych, żelbetowych i z betonu sprężonego, do czasu uzyskania przez nie wymaganej nośności, oraz od ciężaru sprzętu i ludzi.

dla zadania pn. „Rozbudowa drogi gminnej nr 389001 T od km 0+965,00 do km 1+013,00 wraz z rozbiórką istniejącego i budową nowego mostu w km 0+989,00, na rzece Żarnówce, w miejscowości Mostki, gmina Suchedniów”

- 1.4.15. **Deskowanie** – element robót tymczasowych używany do nadania pożądanego kształtu konstrukcji betonowej lub żelbetonowej oraz podtrzymania zbrojenia i mieszanki betonowej w czasie betonowania, usuwany po stwardnieniu betonu. Składa się głównie z materiałów osłonowych (np. deski, sklejka, blachy lub arkusze z tworzyw sztucznych), pozostających w bezpośrednim kontakcie z betonem oraz belek poprzecznych i podłużnych podpierających bezpośrednio elementy osłonowe.
- 1.4.16. Pozostałe określenia podane w niniejszej Specyfikacji są zgodne z obowiązującymi odpowiednimi normami oraz określeniami stosowanymi lub użytymi w STWiORB DM.00.00.00.

1.5. OGÓLNE WYMAGANIA DOTYCZĄCE ROBÓT.

Wykonawca robót jest odpowiedzialny za jakość ich wykonania oraz za zgodność z Dokumentacją Projektową, STWiORB i poleceniami Inżyniera. Ogólne wymagania podano w STWiORB DM.00.00.00 „Wymagania ogólne”.

2. MATERIAŁY

2.1. OGÓLNE WYMAGANIA

Ogólne wymagania dotycz. materiałów, ich pozyskiwania i składowania, wg STWiORB DM 00.00.00 „Wymagania ogólne”.

Do betonu konstrukcyjnego należy stosować materiały, które zostały dopuszczone do obrotu i stosowania. Należy stosować materiały, które są oznakowane znakiem CE lub B i dla których Wykonawca przedstawi deklarację zgodności z Polską Normą, normą zharmonizowaną, aprobatą techniczną IBDiM lub europejską aprobatą techniczną.

2.2. WYMAGANIA DOTYCZĄCE BETONU KONSTRUKCYJNEGO

Beton konstrukcyjny powinien mieć wytrzymałość określoną klasą wytrzymałości na ściskanie według PN-EN 206, zgodną z wymaganiami ustalonymi dla klas ekspozycji betonu według PN-EN 206 i PN-B-06265 oraz odpowiadać wymaganiom podanym w dokumentacji projektowej.

Beton w elementach konstrukcji narażonych na agresywne oddziaływanie zamrażania /rozmarzania bez środków odładzających albo ze środkami odładzającymi powinien wykazywać odporność na działanie mrozu oznaczoną stopniem mrozoodporności według PN-B-06250 nie mniejszą F200 w klasie ekspozycji XF4.

Beton w elementach konstrukcji narażonych na oddziaływanie środowiska chemicznie agresywnego powinien wykazywać odporność na penetrację wody pod ciśnieniem według PN-EN 12390-8 mierzoną maksymalną głębokością penetracji nie większą niż 50 mm w klasie ekspozycji XA2.

2.2.1 Cement.

Do wykonania betonu konstrukcyjnego w elementach obiektu drogowego powinny być zastosowane cement portlandzki CEM i dopuszcza się stosowanie cementów o niskim cieple hydratacji LH, spełniające wymagania Polskiej Normy.

Każda partia cementu portlandzkiego dostarczona do wytwórni będzie posiadać świadectwo fabryczne (badania zgodnie z PN-EN 196-1 i PN-EN 196-3) tak, aby można było sprawdzić czy są spełnione wymagania dla cementu według PN-EN 197-1.

Przed użyciem cementu do wykonania mieszanki betonowej zaleca się przeprowadzenie kontroli obejmującej: Sprawdzenie zawartości grudek (zbryleń) nie dających się roznieść w palcach i nie rozpadających się w wodzie – niedopuszczalne.

W przypadku gdy w/w kontrola wykaże niezgodność z powyższymi normami cement nie może być użyty do betonu.

Bieżąca kontrola podstawowych parametrów cementu.

Każda partia cementu portlandzkiego dostarczana będzie ze świadectwem fabrycznym (badania zgodnie z PN-EN 196-1 i PN-EN 196-3) tak, aby sprawdzić czy są spełnione wymagania dla cementu według PN-EN 197-1. Wyniki badań należy przedstawić Inżynierowi do akceptacji.

Przed użyciem cementu do wykonania mieszanki betonowej zaleca się przeprowadzenie kontroli obejmującej: Oznaczenie czasu wiązania wg PN-EN 196-3:1996, Oznaczenie zmiany objętości wg PN-EN 196-3:1996, Sprawdzenie zawartości grudek (zbryleń) nie dających się roznieść w palcach i nie rozpadających się w wodzie – niedopuszczalne.

W przypadku gdy w/w kontrola wykaże niezgodność z powyższymi normami cement nie może być użyty do betonu.

Magazynowanie i okres składowania.

Cement należy przechowywać w sposób zgodny z postanowieniami normy BN-88/6731-08 i PN-EN 197-1:2002.

dla zadania pn. „Rozbudowa drogi gminnej nr 389001 T od km 0+965,00 do km 1+013,00 wraz z rozbiórką istniejącego i budową nowego mostu w km 0+989,00, na rzece Żarówce, w miejscowości Mostki, gmina Suchedniów”

Wykonawca powinien dokonywać kontroli cementu przed użyciem go do wykonania mieszanki betonowej, nawet bez oczekiwania na zlecenie Inżyniera, w urzędowym laboratorium do badań materiałowych i przekazywać nadzorowi kopie wszystkich świadectw tych prób, dokonując jednocześnie odpowiednich zapisów w Dzienniku Budowy.

Do produkcji betonu nie należy stosować cementu przed upływem 1 tygodnia po jego wyprodukowaniu oraz po upływie terminu przydatności do stosowania, w przypadku zamknięcia lub zawilgocenia.

2.2.2 Kruszywo.

Do wykonania betonu konstrukcyjnego należy stosować kruszywa według PN-EN 12620.

Ocena zgodności kruszyw do betonu konstrukcyjnego w drogowych obiektach inżynierskich wymagana jest według systemu oceny 2+.

Jako kruszywo grube powinny być zastosowane kruszywa bazaltowe lub granitowe o maksymalnym wymiarze ziarna nie większym niż 31,5 mm spełniające następujące wymagania podane w tablicy:

Lp.	Właściwości kruszywa	Wymagania
1	2	3
1	Uziarnienie według PN-EN 933-1 w zależności od wymiaru kruszywa, kategoria nie niższa niż:	
	D/d < 2 lub D < 11,2 mm	GC 85/20
	D/d > 2 i D > 11,2 mm	GC 90/15
2	Tolerancja uziarnienia w zależności od wymiaru kruszywa, kategorie:	
	D/d < 4	GT 15
	D/d > 4	GT 17,5
3	Zawartość pyłów według PN-EN 933-1; kategoria nie wyższa niż:	f1,5
4	Kształt kruszywa grubego według PN-EN 933-3 lub według PN-EN 933-4, kategoria nie wyższa niż	FI20 lub SI20
5	Procentowa zawartość ziaren o powierzchni przekruszonej i łamanej w kruszywie grubym według PN-EN 933-5, kategoria nie niższa:	C100/0
6	Mrozoodporność według PN-EN 1367-6 w 1 % NaCl,	F _{NaCl} 7
7	Odporność kruszywa na rozdrabnianie według PN-EN 1097-2, rozdz.5 kategoria nie wyższa niż:	LA40
8	„Zgorzel słoneczna” bazaltu według PN-EN 1367-3, kategoria:	SBLA
9	Gęstość ziaren według PN-EN 1097-6, rozdz. 7,8 lub 9:	deklarowana przez producenta
10	Gęstość nasypowa według PN-EN 1097-3	deklarowana przez producenta
11	Nasiąkliwość według PN-EN 1097-6, rozdz. 7,8 lub 9:	WA ₂₄ 2
12	Skład chemiczny - uproszczony opis petrograficzny według PN-EN 932-3:	deklarowany przez producenta
13	Reaktywność alkaliczno - krzemionkowa; stopień potencjalnej reaktywności według PN-B-06714-46:	stopień potencjalnej reaktywności 0 ¹⁾
14	Zawartość siarczanów rozpuszczalnych w kwasie według PN-EN 1744-1, rozdz.12, nie wyższa niż kategoria:	AS0,2
5	Zawartość siarki całkowitej według PN-EN 1744-1 rozdz.11; wartość nie wyższa niż w %:	1
16	Zawartość chlorków rozpuszczalnych w wodzie według PN-EN 1744-1, rozdz.7; wartość nie wyższa niż w %:	0,02
17	Zanieczyszczenia lekkie według PN-EN 1744-1 p. 14.2; wartość nie wyższa niż w %:	0,1
18	Zawartość substancji organicznych według PN-EN 1744-1, p.15.1:	barwa nie ciemniejsza niż wzorcowa

dla zadania pn. „Rozbudowa drogi gminnej nr 389001 T od km 0+965,00 do km 1+013,00 wraz z rozbiórką istniejącego i budową nowego mostu w km 0+989,00, na rzece Żarnówce, w miejscowości Mostki, gmina Suchedniów”

¹⁾ w przypadku stwierdzenia, że badane kruszywo odpowiada 1 stopniowi potencjalnej reaktywności alkalicznej należy wykonać badanie dodatkowe zgodnie z PN-B-06714-34; dopuszczenie do zastosowania przy spełnieniu wymagania: reaktywność alkaliczna z cementem nie wywołująca zwiększenia wymiarów liniowych większych niż 0,1 %.

Jako kruszywo drobne powinno być stosowane kruszywo o uziarnieniu nie większym niż 4 mm, spełniającym następujące wymagania podane w tablicy:

Lp.	Właściwości kruszywa	Wymagania
1	2	3
1	Uziarnienie według PN-EN 933-1; wymagana kategoria:	GF 85
2	Zawartość pyłów według PN-EN 933-1; kategoria nie wyższa niż:	
3	Tolerancje deklarowanego typowego uziarnienia kruszywa drobnego	zgodnie z tablicą C. 1 w normie PN-EN 12620
4	Gęstość ziaren według PN-EN 1097-6, rozdz. 7,8 lub 9	deklarowana przez producenta
5	Gęstość nasypowa według PN-EN 1097-3	deklarowana przez producenta
6	Reaktywność alkaliczno - krzemionkowa; stopień potencjalnej reaktywności według PN-B-06714-46:	stopień potencjalnej reaktywności 0 ¹⁾
7	Zawartość siarczanów rozpuszczalnych w kwasie według PN-EN 1744-1, rozdz.12; nie wyższa niż kategoria:	AS _{0,2}
8	Zawartość siarki całkowitej według PN-EN 1744-1, rozdz.11; wartość nie wyższa niż w %:	1
9	Zanieczyszczenia lekkie według PN-EN 17741, p. 14.2; wartość nie wyższa niż w %:	0,5
10	Zawartość substancji organicznych według PN-EN 1744-1, p.15.1:	barwa nie ciemniejsza niż wzorcowa

¹⁾ w przypadku stwierdzenia, że badane kruszywo odpowiada 1 stopniowi potencjalnej reaktywności alkalicznej należy wykonać badanie dodatkowe zgodnie z PN-B-06714-34; dopuszczenie do zastosowania przy spełnieniu wymagania: reaktywność alkaliczna z cementem nie wywołująca zwiększenia wymiarów liniowych większych niż 0,1 %.

2.2.3 Woda

Woda zarobowa do betonu powinna odpowiadać wymaganiom PN-EN 1008. Stosowanie wody pitnej nie wymaga badań. Zabrania się stosowania wody z systemów recyklingu.

Część wody zarobowej jest potrzebna do wiązania betonu, jest to woda aktywna chemicznie związana w betonie. Ilość wody niezbędna do wiązania daje stosunek cementowo - wodny w/c = 0,2 do 0,25. Reszta wody służy do zwilżenia kruszywa i nadania mieszance betonowej odpowiedniej konsystencji - jest to woda bierna, która z biegiem czasu wyparuje z betonu pozostawiając mikro- i makropory obniżające wytrzymałość betonu.

2.2.4 Domieszki do betonu i dodatki mineralne

Do betonu zaleca się stosowanie domieszek modyfikujących właściwości mieszanki lub stwardniałego betonu, poprawiających właściwości betonu lub zapewniających uzyskanie specjalnych właściwości.

Zawartość całkowita stosowanych domieszek do betonu powinna być zgodna z wymaganiami PN-EN 206-1.

Do betonu przeznaczonego do wykonania elementów narażonych na oddziaływanie środowiska w klasach ekspozycji: XF2, XF4 zaleca się stosowanie domieszki napowietrzającej.

Przydatność domieszek do betonu powinna być ustalona na podstawie wymagań określonych w PN-EN 934-1 i PN-EN 934-2. W składzie i właściwościach stosowanych domieszkach, z uwagi na trwałość betonu, szczególnie istotne są:

- zawartość chloru i chlorków rozpuszczalnych w wodzie,
- zawartość alkaliów,
- oddziaływanie korozyjne.

W przypadku stosowania więcej niż jednej domieszki kompatybilność tych domieszek należy sprawdzić w badaniach wstępnych. Kompatybilność domieszki napowietrzającej z innymi domieszkami należy stwierdzić na podstawie kryteriów dotyczących domieszek napowietrzających, określonych w PN-EN 934-2. Stosowanie domieszki napowietrzającej w betonie wykonanym z cementu innego niż CEM i wymaga także sprawdzenia w badaniach wstępnych, odniesionych do kryteriów zawartych w PN-EN 934-2.

Dopuszcza się stosowanie do betonu dodatku pyłu krzemionkowego według PN-EN 13263-1.

Dodatki uplastyczniające - plastyfikatory.

dla zadania pn. „Rozbudowa drogi gminnej nr 389001 T od km 0+965,00 do km 1+013,00 wraz z rozbiórką istniejącego i budową nowego mostu w km 0+989,00, na rzece Żarnówce, w miejscowości Mostki, gmina Suchedniów”

Stosowanie plastyfikatorów pozwala na zmianę konsystencji mieszanki bez zmiany składu betonu i przy założonej wytrzymałości. Zmniejszenie ilości wody zarobowej dla uzyskania tej samej konsystencji co bez stosowania plastyfikatorów wynosi 10 do 20%, zagęszczenie i szczelność betonu są większe.

Ulega podwyższeniu odporność na korozję siarczanową.

Zaleca się stosowanie:

Plastyfikatora, który powoduje:

- zwiększenie trwałości betonu poprzez podwyższenie jego szczelności
- zwiększenie wytrzymałości i urabialności betonu
- zmniejszenie nakładu pracy podczas betonowania (łatwiejsze rozprowadzanie betonu w deskowaniu, krótszy czas wibrowania, łatwiejsze opróżnianie środków transportu i podawanie pompami).

Dozowanie ok. 1% wagi cementu. Dodawać do wody zarobowej lub bezpośrednio do świeżo rozrobionej mieszanki (nigdy do suchej masy!).

Środka napowietrzającego, który powoduje:

- zwiększenie mrozoodporności i odporności na środki odladzające
- zmniejszenie nasiąkliwości i przepuszczalności dla wody
- poprawianie urabialności

Dozowanie 0,6% wagi cementu. Dodawać do wody zarobowej lub bezpośrednio do świeżo rozrobionej mieszanki (nigdy do suchej masy!). Środek taki zaleca się szczególnie jako dodatek do gzymsów.

Dodatki uszczelniające.

Sposób działania to zagęszczenie struktury betonu, przez co następuje podwyższenie wodoszczelności.

Zaleca się stosowanie:

- Np. preparatu na bazie mikrokrzemionki która powoduje:
- zwiększenie trwałości betonu (beton wodoszczelny, mrozoodporny, odporny na cykle zamrażania-rozmrażania, na działanie soli odladzających i na karbonizację).
- Zwiększenia wytrzymałości,
- Poprawa urabialności

Dozowanie wagowe 5-10% wagi cementu. Dodawać do suchej mieszanki przed waniem wody zarobowej.

Opóźniacz do betonu

Zaleca się stosowanie domieszki, która powoduje:

- przy betonach monolitycznych uzyskanie w przybliżeniu jednakowego początku wiązania w całości monolitu,
- opóźnienie rozpoczęcia procesu wiązania,
- podwyższenie wytrzymałości końcowej,
- polepszenie urabialności,
- zmniejszenie skurczu i pękania,
- poprawa wyglądu zewnętrznego betonu po rozdeskowaniu.

2.2.5 Właściwości mieszanki betonowej.

Przy projektowaniu składu mieszanki betonowej zagęszczanej przez wibrowanie i dojrzewającej w warunkach naturalnych (przy śr. temp. dobowej nie większej od 10°C), średnie wymagane wytrzymałości na ściskanie betonu poszczególnych klas po 28 dniach przyjmuje się równe wartościom 1,3 RbG. W celu polepszenia właściwości mieszanki betonowej i betonu zaleca się stosowanie domieszek wg 2.2.4.

Mieszanka betonowa:

Projekt mieszanki betonowej powinien odpowiadać wymaganiom podanym w Kontrakcie.

Skład mieszanki betonowej powinien być ustalony zgodnie z PN-EN 206 tak, aby przy najmniejszej ilości wody zapewnić szczelne ułożenie mieszanki w wyniku zagęszczenia przez wibrowanie. Skład ustala laboratorium Wykonawcy lub inne laboratorium na jego zlecenie. Ustalona receptura mieszanki betonowej powinna być przedstawiona Inżynierowi do zatwierdzenia wraz z wynikami badań laboratoryjnych poszczególnych składników mieszanki oraz wynikami potwierdzającymi uzyskanie założonych wymaganych właściwości mieszanki betonowej i betonu. Receptura powinna być przedłożona z takim wyprzedzeniem czasowym, które umożliwi Inżynierowi sprawdzenie właściwości poszczególnych składników, mieszanki betonowej oraz betonu na podstawie zarobu próbnego, a w przypadku braku zatwierdzenia opracowanie nowej recepty.

Współczynnik woda/cement (w/c), określany jako stosunek efektywnej zawartości wody do zawartości cementu w mieszanke nie powinien być większy niż 0,45 w przypadku klasy wytrzymałości betonu C30/37 i wyższej lub nie większy niż 0,50 w przypadku klasy betonu C25/30 lub niższych.

Minimalna zawartość cementu w mieszanke betonowej nie powinna być mniejsza niż wymagana, w zależności od klas ekspozycji betonu według PN-EN 206-1 i PN-B-06265.

dla zadania pn. „Rozbudowa drogi gminnej nr 389001 T od km 0+965,00 do km 1+013,00 wraz z rozbiórką istniejącego i budową nowego mostu w km 0+989,00, na rzece Żarnówce, w miejscowości Mostki, gmina Suchedniów”

Maksymalna zawartość cementu w mieszance betonowej nie powinna być większa niż:

- 400 kg/m³ dla betonu klasy C25/30 lub niższych (także C12/15),
- 450 kg/m³ dla betonów klasy C 30/37 i wyższych.

Dopuszcza się przekroczenie tych ilości o 10% w uzasadnionych przypadkach za zgodą Inżyniera.

Zawartość chlorków w betonie nie powinna przekraczać maksymalnych wartości podanych w PN-EN 206-1.

Maksymalny nominalny wymiar ziaren kruszywa należy dobierać uwzględniając otulinę zbrojenia oraz minimalną szerokość przekroju elementu. Ziarna kruszywa nie powinny być większe niż:

- 1/3 najmniejszego wymiaru przekroju poprzecznego elementu,
- 3/4 odległości w świetle między prętami zbrojenia leżącymi w jednej płaszczyźnie prostopadłej do kierunku betonowania.

Zawartość frakcji do 2 mm w mieszance kruszyw powinna być jak najmniejsza i jednocześnie zapewnić niezbędną urabialność przy zagęszczeniu przez wibrowanie oraz nie powinna przekraczać:

- 42 % w przypadku mieszanki o uziarnieniu do 16,0 mm,
- 38 % w przypadku mieszanki o uziarnieniu do 22,4 mm,
- 37 % w przypadku mieszanki o uziarnieniu do 31,5 mm.

Zalecane graniczne krzywe uziarnienie kruszywa do betonu podano w tablicy:

Sito #, [mm]	Ułamek masowy kruszywa przechodzącego przez sito, [%]	Ułamek masowy kruszywa przechodzącego przez sito, [%]	Ułamek masowy kruszywa przechodzącego przez sito, [%]
	wymiar kruszywa D < 16,0 mm	wymiar kruszywa D < 22,4 mm	wymiar kruszywa D < 31,5 mm
0,25	3-8	2-9	2-8
0,50	7-20	5-17	5-18
1,0	12-32	9-26	8-28
2,0	21-42	16-38	14-37
4,0	36-56	28-51	23-47
8,0	60-76	45-67	38-62
16,0	100	73-91	62-80
22,4	-	100	76-92

Zawartość powietrza w mieszance betonowej badana zgodnie z PN-EN 12350-7 nie powinna wykazywać:

powyżej 2 %, w przypadku niestosowania domieszki napowietrzającej,

poza granice przedziałów podanych w poniższej tablicy, w przypadku stosowania domieszki napowietrzającej do wykonania elementów narażonych na oddziaływanie środowiska w klasach ekspozycji: XF2, XF3, XF4:

Wymiar kruszywa [mm]	Etap wykonywania badań		Tolerancja pomiarowa, [%]
	Projektowanie mieszanki betonowej, [%]	Zatwierdzanie recepty, próba technologiczna, kontrola jakości robót, [%]	
16,0	4,5 - 6,0	4,5 - 6,5	- 0,5 +1,0
22,4	4,0 - 5,5	4,0 - 6,0	
31,5	4,0 - 5,5	4,0 - 6,0	

Klasa konsystencji mieszanki betonowej powinna być dostosowana do warunków zagęszczenia i zabudowy.

Klasa konsystencji mieszanki betonowej według metody opadu stożka badana zgodnie z PN-EN 12350-2 powinna wynosić: S2 (od 50 mm do 90 mm) lub S3 (od 100 mm do 150 mm).

Pomiar konsystencji mieszanki betonowej należy wykonać jedną z metod wg poniższej tabeli

	zakresy do badania wg	metody pomiaru	Klasa
opad stożka	≥ 10 mm i ≤ 210 mm	PN-EN 12350-2	S1 ÷ S4
czas Vebe	≤ 30 s i > 5 s	PN-EN 12350-3	V1 ÷ V3
stopień zagęszczalności	≥ 1,04 i < 1,46	PN-EN 12350-4	C1 ÷ C3
średnica rozprywu	> 340 mm i ≤ 620 mm	PN-EN 12350-5	F2 ÷ F5

dla zadania pn. „Rozbudowa drogi gminnej nr 389001 T od km 0+965,00 do km 1+013,00 wraz z rozbiórką istniejącego i budową nowego mostu w km 0+989,00, na rzece Żarnówce, w miejscowości Mostki, gmina Suchedniów”

Konsystencję należy badać na próbce pobranej na początku rozładunku, po rozładowaniu co najmniej 0,3 m³

Konsystencja mieszanek nie rzadsza od plastycznej 7 do 13s sprawdzana aparatem Ve-Be.

Dopuszcza się badanie konsystencji plastycznej (od 2cm do 5cm) stożkiem opadowym wyłącznie w warunkach budowy. Dopuszczalne tolerancje należy przyjmować zgodnie z PN-EN 206-1

Przy ustalaniu składu betonu średnia wytrzymałość na ściskanie f_{cm} próbek powinna większa niż wartość f_{ck} z zapasem niezbędnym dla spełnienia kryteriów zgodności podanych w PN-EN 206-1 p.8.2.1. Zaleca się, aby zapas był dwa razy większy niż przewidywane odchylenie standardowe i wynosił od 6 do 12 [MPa] ($f_{cm} > f_{ck} + 6-12$ [MPa]), przy czym f_{ck} oznacza wytrzymałość charakterystyczną betonu na ściskanie oznaczoną na próbkach sześciennych. W przypadku innych wyspecyfikowanych właściwości beton powinien spełniać wartości określone w specyfikacji z odpowiednim zapasem.

2.3. MATERIAŁY NA ELEMENTY DESKOWAŃ.

Materiałami stosowanymi przy wykonywaniu rusztowań i deskowań według zasad niniejszych STWiORB są:

2.3.1 Elementy drewniane

Drewno klasy nie niższej niż K33, bez sęków, o grubości nie mniejszej niż 18mm, łączone w sposób zapewniający szczelność deskowania i spełniające wymagania:

Drewno tartaczne iglaste stosowane do robót ciesielskich powinno odp. wymaganiom PN-67/D-95017,

Tarcica iglasta do robót ciesielskich powinna odpowiadać wymaganiom PN-63/B-06251 i PN-67/D-95017,

Tarcica liściasta stosowana do drobnych konstrukcji rusztowań, jak kliny, klocki, itp. powinna odpowiadać wymaganiom PN-72/D-96002,

Płyta pilśniowa twarda grubości 5mm, lub sklejka iglasta wodoodporna,

Środek adhezyjny dla posmarowania deskowań od wewnątrz przed betonowaniem.

3. SPRZĘT

3.1. WYMAGANIA OGÓLNE.

Ogólne wymagania dotyczące sprzętu podano w STWiORB DM.00.00.00 „Wymagania ogólne” pkt 3.

3.2. WYMAGANIA SZCZEGÓŁOWE

Sprzęt powinien być właściwego typu, odpowiedniej wydajności i dobrej jakości.

Powinien być dobrze utrzymywany (konserwowany) i odpowiedni do stosowania w przewidzianych warunkach. Wykonawca powinien przedstawić opis metody wykonania, zawierający szczegóły proponowanego sprzętu.

3.2.1 Urządzenia dozowania kruszywa, cementu, wody, domieszek i dodatków

Urządzenia do dozowania kruszywa, cementu, wody, domieszek i dodatków powinny spełniać wymagania dokładności co najmniej jak dla klasy (III) – dokładność zwykła – wg PN-EN 45501.

Dopuszczalne błędy sprzętu do ważenia powinny być nie większe niż określono w tabeli poniżej.

Dla obciążeń (m) wyrażonych w działkach elementarnych (e)	Dopuszczalne błędy maksymalne	
Klasa (III)	Weryfikacja wstępna	Użytkowanie
$0 \leq m \leq 50e$	$\pm 0,5 e$	$\pm 1,0 e$
$50e \leq m \leq 200e$	$\pm 1,0 e$	$\pm 2,0 e$
$200e \leq m \leq 1000e$	$\pm 1,5 e$	$\pm 3,0 e$

Wagi przeznaczone do dozowania (ważenia) cementu należy kontrolować przynajmniej dwa razy w miesiącu i regulować przynajmniej raz w roku.

Urządzenia do dozowania wody i domieszek należy sprawdzać przynajmniej raz w miesiącu.

Wszystkie urządzenia do dozowania powinny mieć ważne świadectwo kalibracji.

Cementy, kruszywa oraz dodatki proszkowe należy dodawać masowo. Woda zarobowa, domieszki oraz ciekłe dodatki mogą być dozowane masowo lub objętościowo.

Dopuszczalne tolerancje dozowania składników mieszanki według PN-EN 206 podano w tablicy:

Składniki betonowej mieszanki	Cement, woda, kruszywo, domieszki i dodatki stosowane w ilości > 5 %	Domieszki i dodatki stosowane w ilości > 5 %
-------------------------------	--	--

Dopuszczalne tolerancje (w % wagowo)	$\pm 3 \%$	$\pm 5 \%$
---	------------	------------

Wytwórnia powinna posiadać zakładowy system kontroli produkcji betonu zgodny z wymaganiami PN-EN 206.

3.2.2 Urządzenia do produkcji, transportu i układania mieszanki betonowej

Przed przystąpieniem do produkcji, wszystkie zespoły i urządzenia wytwórni mające wpływ na jakość produkowanej mieszanki betonowej zostaną komisyjnie sprawdzone, co zostanie potwierdzone protokołem podpisanym przez Wykonawcę i Inżyniera.

Produkcja może się odbywać jedynie na podstawie receptury laboratoryjnej opracowanej przez Wykonawcę lub na jego zlecenie i zatwierdzone przez Inżyniera. Wykonawca (Producent mieszanki betonowej) musi mieć własne laboratorium lub też, za zgodą Inżyniera, zleci nadzór laboratoryjny niezależnemu laboratorium. Inżynier będzie dysponował własnym laboratorium lub będzie wykorzystywał laboratorium Wykonawcy (Producenta), uczestnicząc w badaniach. Roboczy skład mieszanki laboratoryjnej przygotuje Wykonawca (Producent), opracowując go na podstawie recepty laboratoryjnej. Skład mieszanki betonowej określony symbolem recepty powinien być wprowadzony do pamięci komputera węzła betoniarskiego. Czas mieszania składników powinien być ustalony doświadczalnie, w zależności od składu i wymaganej konsystencji produkowanej mieszanki oraz rodzaju urządzenia mieszającego.

Urządzenia do produkcji betonu powinny być automatyczne lub pół-automatyczne, a kruszywa, cement, woda i domieszki należy dozować wagowo. Nie dopuszcza się betoniarek wolnospadowych.

W zasobnikach ustawionych przy betoniarkach powinno być dość wolnej przestrzeni, tak aby materiał nie wysypywał się z nich. Pojedynczy zarób betonu nie powinien mieć objętości mniejszej niż $0,75\text{m}^3$.

Zaleca się podawanie betonu do miejsca wbudowania za pomocą specjalnych pojemników o konstrukcji umożliwiającej łatwe ich opróżnianie lub pompy przystosowanej do podawania mieszanek plastycznych. Użycie pomp jest dozwolone pod warunkiem, że przedsiębiorstwo zastosuje odpowiednie środki celem utrzymania ustalonego stosunku w/c w betonie przy wylocie. Dopuszcza się także przenośniki taśmowe, jednosekcyjne do podawania mieszanki na odległość nie większą od 10m.

Jeśli transport mieszanki do pojemnika będzie wykonywany przy użyciu betoniarki samochodowej, jej jednorodność powinna być kontrolowana w czasie rozładunku.

Sprzęt do podawania betonu systemem pompowo-rurowym powinien być odpowiedni do rodzaju mieszanki betonowej, wysokości oraz odległości na jakich beton ma być wyladowany.

Przy użyciu do podawania betonu pompy mechanicznej średnica rury podającej beton nie powinna być mniejsza niż 125mm.

Tam gdzie jest to wskazane przez projekt elementy betonować należy w systemie ciągłym i do tego wymogu należy dostosować sprzęt.

Do zagęszczania betonu należy używać wibratorów wgłębnych (buławowych) o minimalnej częstotliwości wibracji równej 6000 drgań na minutę. Średnica buławy wibratora nie powinna być większa niż 65% odległości w planie między prętami. Wibratory belkowe lub listwowe używane do zagęszczania powierzchni betonowych na pomostach obiektów mostowych powinny charakteryzować się taką samą częstotliwością drgań na całej szerokości belki.

4. TRANSPORT

4.1. WYMAGANIA OGÓLNE.

Ogólne wymagania dotyczące transportu podano w STWiORB DM.00.00.00 „Wymagania ogólne” pkt 4.

Transport dowolnymi środkami transportu przydatnymi dla danego asortymentu robót pod względem możliwości ułożenia i umocnienia ładunku akceptowanymi przez Inżyniera.

Warunki dostawy mieszanki betonowej do miejsca jej układania powinny być zgodne z wymaganiami PN-EN 206.

4.2. TRANSPORT SKŁADNIKÓW BETONU

Transport cementu w workach, krytymi środkami transportowymi.

Dla cementu luzem należy stosować cementowagony i cementosamochody wyposażone we wsypy umożliwiające grawitacyjne napełnianie zbiorników i urządzenie do wyladowania cementu, oraz powinny być przystosowane do plombowania wyspów i wysypów.

Transport kruszyw nie powinien powodować ich segregacji.

Transport domieszek i dodatków powinien spełniać wymagania określone przez producenta.

4.3. OGÓLNE ZASADY TRANSPORTU MASY BETONOWEJ

Transport mieszanki betonowej z wytwórni do miejsca wbudowania powinien być wykonywany przy użyciu odpowiednich środków w celu uniknięcia segregacji poszczególnych składników i zniszczenia betonu.

Należy uniemożliwić:

segregację składników (naruszenie jednorodności masy),

dla zadania pn. „Rozbudowa drogi gminnej nr 389001 T od km 0+965,00 do km 1+013,00 wraz z rozbiórką istniejącego i budową nowego mostu w km 0+989,00, na rzece Żarnówce, w miejscowości Mostki, gmina Suchedniów”

zmianę składu masy w stosunku do stanu początkowego (bezp. po wymieszaniu)

zanieczyszczenie mieszanki,

zmiany temperatury przekraczające temp. dopuszczalną

Czas trwania transportu i jego organizacja powinny zapewniać dostarczenie do miejsca układania masy betonowej o takim stopniu ciekłości, jaki został ustalony dla danego sposobu zagęszczania i rodzaju konstrukcji.

Dopuszczalne odchylenie konsystencji badanej po transporcie mieszanki w stosunku do założonej może wynosić 1cm przy zastosowaniu stożka opadowego. Dla betonów gęstych badanych metodą „Ve-Be” różnica nie powinna przekraczać:

- dla betonów gęstoplastycznych $4 \div 6 \%$
- dla betonów wilgotnych $10 \div 15 \%$

4.4. TRANSPORT, PODAWANIE I UKŁADANIE MIESZANKI BETONOWEJ

4.4.1 Środki do transportu betonu

Mieszanka powinna być transportowana mieszalnikami samochodowymi (tzw. gruszkami). Ilość gruszek należy dobrać tak aby zapewnić wymaganą szybkość betonowania z uwzględnieniem odległości dowozu, czasu twardnienia betonu oraz koniecznej rezerwy w przypadku awarii samochodu.

4.4.2 Czas transportu i wbudowania

Czas transportu i wbudowania mieszanki nie powinien być dłuższy niż:

- 90 min. przy temperaturze otoczenia $+15^{\circ}\text{C}$,
- 70 min. przy temperaturze otoczenia $+20^{\circ}\text{C}$,
- 30 min. przy temperaturze otoczenia $+30^{\circ}\text{C}$,

Czas transportu powinien zapewnić dostarczenie mieszanki do miejsca układania o konsystencji założonej w projekcie. Mieszanka powinna być dostarczona bez przeladunku.

Transport masy przenośnikami taśmowymi dopuszcza się przy zachowaniu następujących warunków:

- masa betonowa musi być konsystencji co najmniej plastycznej ($2\div 5$ cm wg stożka opadowego),
- szybkość posuwu taśmy nie powinna być większa od 1m/s,
- kąt pochylenia przenośnika nie powinien być większy niż 180 przy transporcie do góry i 120 przy transporcie w dół,
- przenośnik powinien być wyposażony w urządzenie do równomiernego wysypywania masy oraz do zgarniania zaprawy i zaczynu z taśmy przy jej ruchu powrotnym, przy czym zgarnięty materiał powinien być stopniowo wprowadzony do dostarczanej masy,
- odległość transportu nie większą od 10 m.

Obowiązkiem Inspektora jest odrzucenie transportu betonu nie odpowiadającego opisanym wyżej wymaganiom.

4.5. TRANSPORT POZOSTAŁYCH MATERIAŁÓW

Transport pozostałych materiałów dowolnymi środkami transportu przydatnymi dla danego asortymentu robót pod względem możliwości ułożenia i umocnienia ładunku akceptowanymi przez Inżyniera.

Przy transporcie należy przestrzegać zasad obowiązujących w transporcie drogowym.

5. WYKONANIE ROBÓT

5.1. WYMAGANIA OGÓLNE

Ogólne zasady wykonania robót podano w STWiORB DM.00.00.00 „Wymagania ogólne” pkt 5.

5.2. ZALECENIA OGÓLNE

Sposób wykonania robót powinien być zgodny z dokumentacją projektową, STWiORB oraz wymaganiami odpowiednich Polskich Norm oraz dokumentacją technologiczną dostarczoną przez Wykonawcę i zatwierdzoną przez Inżyniera.

Dokumentacja technologiczna dostarczona przez Wykonawcę powinna zawierać Program Zapewnienia Jakości (PZJ) oraz projekt organizacji i harmonogram robót uwzględniający wszystkie warunki, w jakich będą wykonywane roboty betonowe, projekty wykonawcze rusztowań i deskowań, projekt technologiczny betonowania.

Projekt technologiczny betonowania powinien obejmować:

- organizację ruchu na drogach dojazdowych do terenu budowy i drogach na terenie budowy,
- specyfikację betonu, receptury mieszanek betonowych, wymagania dodatkowe dotyczące betonu,
- sposób wytwarzania mieszanki betonowej,
- sposób transportu mieszanki betonowej,
- projekt betonowania zawierający ustawienie pomp do podawania mieszanki betonowej,

dla zadania pn. „Rozbudowa drogi gminnej nr 389001 T od km 0+965,00 do km 1+013,00 wraz z rozbiórką istniejącego i budową nowego mostu w km 0+989,00, na rzece Żarnówce, w miejscowości Mostki, gmina Suchedniów”

- harmonogram betonowania, który powinien określać m.in.: prędkość układania i zagęszczania mieszanki betonowej, kierunki betonowania, fazy betonowania i planowane czasy ich realizacji, wykaz przerw w betonowaniu oraz sposób łączenia betonu w przerwach,
- sposób pielęgnacji betonu,
- sposób i warunki rozformowania konstrukcji,
- metodologię naprawy ewentualnych błędów wykonania, w tym naprawy powierzchni betonu,
- zestawienie wymaganych badań i pomiarów.

5.3. WYTWARZANIE BETONU

Należy stosować beton zgodny z receptą laboratoryjną zaakceptowaną przez Inżyniera.

Wytwarzanie betonu powinno odbywać się w wytwórni. Dozowanie kruszywa powinno być wykonywane z dokładnością 2%. Dozowanie cementu powinno odbywać się na niezależnej wadze, o większej dokładności. Dla wody i dodatków dozwolone jest również dozowanie objęściowe. Dozowanie wody winno być dokonywane z dokładnością 2%. Czas i prędkość mieszania powinny być tak dobrane, by produkować mieszankę odpowiadającą warunkom jednorodności, o których była mowa powyżej. Zarób powinien być jednorodny, posiadać jednolitą spójność, by w czasie transportu i innych operacji nie wystąpiło oddzielanie poszczególnych składników.

Urabialność mieszanki powinna pozwolić na uzyskanie maksymalnej szczelności po zawibrowaniu bez wystąpienia pustek w masie betonu lub na powierzchni. Urabialność nie może być osiągana przy większym zużyciu wody niż przewidziano w recepturze mieszanki. Produkcja betonu i betonowanie powinny zostać przerwane, gdy temperatura spadnie poniżej 0°C, za wyjątkiem sytuacji szczególnych. Skład mieszanki betonowej powinien przy najmniejszej ilości wody zapewnić szczelność ułożenia mieszanki w wyniku zagęszczania przez wibrowanie.

5.4. UKŁADANIE MIESZANKI BETONOWEJ (BETONOWANIE)

5.4.1 Zalecenia ogólne.

Betonowanie powinno być wykonywane ze szczególną starannością i zgodnie z zasadami sztuki budowlanej.

Betonowanie może zostać rozpoczęte po sprawdzeniu rusztowań, deskowań i zbrojenia przez Inspektora nadzoru i po dokonaniu na ten temat wpisu do dziennika budowy.

Przy betonowaniu konstrukcji mostowych należy zachować następujące warunki:

- przed ułożeniem zbrojenia, deskowanie należy pokryć środkiem antyadhezyjnym na bazie olejów parafinowych lub wosku dopuszczonym do stosowania w budownictwie np. Addiment TR13 lub TR5, lub sklejkę pokrytą warstwą poślizgową,
- przed betonowaniem sprawdzić: położenie zbrojenia, zgodność rzędnych z projektem, czystość deskowania oraz obecność wkładek dystansowych, zapewniających wymaganą grubość otuliny,
- betonowanie konstrukcji wykonywać w temperaturach $> +5^{\circ}\text{C}$, zachowując warunki umożliwiające uzyskanie przez beton wytrzymałości $> 15\text{MPa}$ przed pierwszym zamarzeniem. W wyjątkowych przypadkach, za zgodą projektanta dopuszcza się betonowanie w temperaturze t do -5°C , jednak wymaga to zapewnienia mieszanki betonowej o temperaturze $+20^{\circ}\text{C}$ w chwili jej układania, zastosowania dodatków poprawiających mrozoodporność, oraz zabezpieczenia uformowanego elementu przed utratą ciepła.

Gdyby betonowanie było wykonywane w okresie obniżonych temperatur, wykonawca zobowiązany jest codziennie rejestrować min. temperatury za pomocą sprawdzonego termometru umieszczonego przy betonowanym elemencie.

Nie dopuszcza się rozpoczęcia betonowania, jeżeli temperatura powietrza przekroczy $+30^{\circ}\text{C}$

Przed przystąpieniem do betonowania należy przygotować sposób postępowania na wypadek wystąpienia ulewnego deszczu. Konieczne jest przygotowanie odpowiedniej ilości osłon wodoszczelnych dla zabezpieczenia odkrytych powierzchni świeżego betonu.

- mieszanki betonowej nie należy zrzucać z wysokości $> 1.0\text{m}$ od powierzchni, na którą spada; w przypadku, gdy wysokość ta jest większa, należy mieszankę podawać za pomocą rynny zsykowej (do wysokości 3m), leja zsykowego teleskopowego, lub rękawa (do wysokości 8m),
- wibratory wgłębne stosować o częstotliwości min. 6000 drgań/min z buławami o średnicy ≤ 0.65 odległości między prętami zbrojenia, leżącymi w płaszczyźnie poziomej,
- podczas zagęszczania wibratorami wgłębnymi nie wolno dotykać zbrojenia buławą wibratora,
- podczas zagęszczania wibratorami wgłębnymi zagłębiać buławę na głębokość 5-8 cm w warstwę poprzednią i przetrzymywać buławę w jednym miejscu przez 20-30 sek., po czym wyjmować powoli w stanie wibrującym,
- kolejne miejsca zagłębiania buławy powinny być od siebie oddalone o $1.4 R$ (R promień skutecznego działania wibratora), odległość ta zwykle wynosi 0.35-0.7 m,
- belki (łaty) wibracyjne powinny być stosowane do wyrównywania powierzchni betonu płyt pomostów i charakteryzować się jednakowymi drganiami na całej długości,

dla zadania pn. „Rozbudowa drogi gminnej nr 389001 T od km 0+965,00 do km 1+013,00 wraz z rozbiórką istniejącego i budową nowego mostu w km 0+989,00, na rzece Żarnówce, w miejscowości Mostki, gmina Suchedniów”

- czas zagęszczania wibratorem powierzchniowym lub belką wibracyjną w jednym miejscu powinien wynosić od 20 do 60 osek,

5.4.2 Zalecenia dotyczące betonowania elementów

Przy wykonywaniu elementów konstrukcji monolitycznych mostowych należy przestrzegać dokumentacji technologicznej, która powinna uwzględniać następujące zalecenia:

- mieszanki betonowej nie należy zrzucać z wysokości przekraczającej 0,75m w przypadku betonowania słupów, korpusów podpór oraz ścian przyczółków oraz 1,0m przy betonowaniu innych elementów. W przypadku większej wysokości nie przekraczającej jednak 3,0m, mieszankę należy układać za pomocą leja o prostych ściankach lub rury teleskopowej dla wysokości od 3,0 do 8,0m.
- w ścianach przyczółków z gęstym zbrojeniem i strzemionami przecinającymi ich przekrój poprzeczny, o najmniejszym wymiarze przekroju < 40 cm, mieszankę betonową układać bez przerwy segmentami o wysokości do 2,0 m, wprowadzając ją od góry lejem lub rurociągiem pompy, lub z boku przez okienka za pośrednictwem rynienki lub rurociągu, skierowanych do osi podłużnej ściany. mieszankę zagęszczać warstwami o grubości do 40 cm przy użyciu wibratorów wglębnych wprowadzonych od góry wzdłuż osi podłużnej ściany,
- w fundamentach i korpusach podpór mieszankę betonową należy układać bezpośrednio z pojemnika lub rurociągu pompy, bądź też za pomocą rynny, warstwami o grubości do 40cm, zagęszczając wibratorami wglębnymi,
- w podporach, w których strzemiona nie przecinają płaszczyzny poziomej, układać mieszankę betonową w sposób ciągły segmentami o wysokości 5,0m, podając ją od góry do rdzenia słupa za pośrednictwem leja lub rurociągu pompy i zagęszczać warstwami o grubości do 40cm, stosując wibratory przyczepne lub wglębne, w przypadku stosowania wibratorów przyczepnych, pierwszą warstwę mieszanki należy zagęszczać wibratorami wglębnymi,
- w przypadku słupów mających gęsty szkielet zbrojeniowy, w tym słupów o całkowitych wymiarach nie przekraczających 400mm, ze strzemionami przechodzącymi przez środkową część słupa, mieszankę należy układać w sposób ciągły;
- w każdym przypadku należy dostosować tempo betonowania elementu w taki sposób, aby wysokość słupa świeżo ułożonej mieszanki betonowej nie wywoływała parć o wartościach przekraczających nośność szalunku;
- gdy wysokość ściany jest większa od jednego segmentu ($H > 2.0$ m), wówczas betonowanie kolejnego segmentu można rozpocząć po upływie 1-2 godzin,
- przy wykonywaniu nadbudowy przyczółków (oczepów), mieszankę betonową układać warstwami o grubości do 40cm bezpośrednio z pojemnika lub rurociągu pompy, lub za pośrednictwem rynny i zagęszczać wibratorami wglębnymi,
- w płytach, mieszankę betonową układać bezpośrednio z pojemnika lub rurociągu pompy. W płytach o grub. $t > 12$ cm, zbrojonych górną i dolną, należy stosować wibratory wglębne. Do wyrównywania powierzchni betonowej należy stosować belki (łaty) wibracyjne.
- celem ograniczenia wpływów skurczu i pęcznienia, betonowanie płyty winno być prowadzone całą jej szerokością. Przed betonowaniem należy osadzić i wyregulować wszystkie elem. kotwione w betonie.
- zwraca się uwagę na dokładne wygładzenie górnej powierzchni betonu płyty pod izolację. Późniejsze wygładzanie płyty jest bardzo pracochłonne i kosztowne. Górna powierzchnia płyty powinna być tak przygotowana aby szczelina pomiędzy 4-metrową łatą i powierzchnią betonu nie była większa niż 10mm. Powierzchnia betonu nie może mieć lokalnych wybrzuszeń, większych niż 3mm i wgłębień większych niż 5mm, przy czym nierówności nie mogą mieć ostrych krawędzi.

5.4.3 Zagęszczanie betonu

- podczas zagęszczania wibratorami wglębnymi nie wolno dotykać zbrojenia buławą wibratora,
- stosować wibratory wglębne o częstotliwości min. 6000 drgań/min z buławami o średnicy < 0,65 rozstawu zbrojenia w płaszczyźnie poziomej,
- podczas zagęszczania wibratorami wglębnymi, zagłębiać buławę na głębokość 5÷8cm w warstwę poprzednią i przetrzymywać buławę w jednym miejscu przez 20÷30sek, po czym wyjmować powoli w stanie wibrującym,
- kolejne miejsca zagłębienia buławy powinny być oddalone od siebie o 1.4R (R - promień skutecznego działania wibratora), odległość ta zwykle wynosi $0,30 \div 0,70$ m,
- grubość płyt zagęszczanych wibratorami nie powinna być mniejsza niż 12cm. Płyty mniejszej grubości należy zagęszczać za pomocą łat wibracyjnych

- belki (łaty) wibracyjne powinny być stosowane do wyrównywania powierzchni betonu płyt pomostów i charakteryzować się jednakowymi drganiami na całej długości;
- czas zagęszczania wibratorem powierzchni lub belką wibracyjną w jednym miejscu powinien wynosić od 20 do 60 osek,
- nie wolno stosować listew wibracyjnych z włączoną wibracją do ściągania nadmiaru betonu. Operację tę należy wykonywać zwykłą łatą drewnianą i dopiero w następnej kolejności beton zagęścić listwą wibracyjną.
- wibratory zewnętrzne (przyczepne) mogą być stosowane do zagęszczania mieszanki betonowej w elementach nie grubszych niż 0,5m, przy dostępie jednostronnym oraz do 2,0m przy dostępie dwustronnym,
- zasięg działania wibratorów przyczepnych wynosi zwykle od 20 do 50cm w kierunku głębokości i od 1,0 do 1,5m w kierunku długości elementu; rozstaw wibratorów należy ustalać doświadczalnie, aby nie powstawały martwe pola, a mocowanie powinno być trwałe i sztywne.
- wibratory zwykle należy mocować w sposób trwały i sztywne.

5.4.4 Przerwy w betonowaniu

Przerwy w betonowaniu należy wykonywać w miejscach wskazanych w Projekcie lub zgodnie z poleceniami Inżyniera. Przerwy w betonowaniu formuje się zazwyczaj w kierunku prostym do wektora naprężeń głównych, chyba że uzgodniono inaczej z Projektantem.

Kolejne betonowania nie mogą tworzyć przerw, nieciągłości ani różnic wizualnych, a podjęcie betonowania może nastąpić tylko po oczyszczeniu, wyszczotkowaniu i zmyciu powierzchni betonu poprzedniego.

Bezpośrednio przed wznowieniem układania betonu, należy przygotować powierzchnię uprzednio ułożonego betonu przez:

- usunięcie z pow. stwardniałego betonu luźnego, niezwiązanego materiału, jak również mleczka cementowego,
- nasycenie powierzchni stwardniałego betonu wodą,

Tam gdzie jest to zaznaczone w dokumentacji stosować taśmy łączące lub warstwy szepne.

Jeżeli w układaniu betonu przeznaczonego do zagęszczania wibratorami wystąpiła przerwa, betonowanie należy wznowić nie później niż po 3 godzinach, lub gdy beton całkowicie związał, zależnie który z tych okresów czasu jest krótszy. Jeżeli temperatura powietrza przekracza 20°C, przerwa w betonowaniu nie powinna przekraczać 2 godzin.

Po wylaniu kolejnej partii betonu, wibrator nie powinien dotykać form, prętów stali zbrojeniowej lub wcześniej ułożonego betonu.

5.4.5 Pielęgnacja betonu dojrzewającego normalnie.

Młody beton należy chronić przed uderzeniami i wstrząsami do chwili uzyskania przez niego wytrzymałości na ściskanie co najmniej 15 MPa.

Obciążenie świeżo zabetonowanej konstrukcji ludźmi, lekkimi środkami transportu, dekowaniem itp. dopuszcza się po osiągnięciu przez beton wytrzymałości na ściskanie co najmniej 5 MPa. W przypadku użytkowania świeżo zabetonowanych konstrukcji do celów komunikacyjnych należy dodatkowo ułożyć tory z desek grubości 36mm i szerokości 20cm.

Bezpośrednio po zakończeniu betonowania zaleca się przykrycie powierzchni betonu lekkimi osłonami wodoszczelnymi, zapobiegającymi odparowaniu wody z betonu i chroniącymi beton przed deszczem i inną wodą. Przy temperaturze otoczenia > 5 °C należy nie później niż po 12 godzinach od zakończenia betonowania rozpocząć pielęgnację wilgotnościową betonu i prowadzić ją przez co najmniej 7 dni (polewanie co najmniej 3 razy na dobę).

Nanoszenie błon nieprzepuszczających wody jest dopuszczalne tylko wtedy, gdy beton nie będzie się łączył z następną warstwą konstrukcji monolitycznej, a także gdy nie są stawiane specjalne wymagania dla jakości pielęgnowanej powierzchni. Woda stosowana do polewania betonu powinna spełniać wymagania PN-EN 1008. W czasie dojrzewania betonu elementy powinny być chronione przed uderzeniami i drganiami.

Rozformowywanie konstrukcji może nastąpić po osiągnięciu przez beton wytrzymałości rozformowywania (konstrukcje monolityczne), lub wytrzymałości manipulacyjnej (prefabrykaty).

Do pielęgnacji powierzchni betonu można użyć specjalnych preparatów, które zapobiegają zbyt szybkiemu wysychaniu betonu utrudniając powstawanie rys skurczowych, zwiększając odporność na działanie soli odladzających oraz podwyższając mrozoodporność i wodoszczelność.

5.4.6 Wykończenie powierzchni.

Beton powinien być układany w deskowaniu w ten sposób, aby zewnętrzne powierzchnie miały wygląd gładki, zwarty, jednorodny bez żadnych plam i skaz.

Ewentualne nierówności i kawerny powinny być usunięte, a miejsca przypadkowo uszkodzone powinny zostać dokładnie naprawione zaprawą cementową natychmiast po rozdeskowaniu. Wszystkie wymienione wyżej roboty poprawkowe są wykonywane na koszt wykonawcy.

dla zadania pn. „Rozbudowa drogi gminnej nr 389001 T od km 0+965,00 do km 1+013,00 wraz z rozbiórką istniejącego i budową nowego mostu w km 0+989,00, na rzece Żarnówce, w miejscowości Mostki, gmina Suchedniów”

Ewentualne łączniki stalowe (druć, śruby, itp.), które spełniały funkcję stężeń deskowań lub inną i wychodzą z betonu po rozdeskowaniu, powinny być obcięte przynajmniej 1,0cm pod wykończoną powierzchnią betonu a otwory powinny być wypełnione zaprawą cementową. Tam gdzie tylko możliwe, elementy form deskowania powinny być stabilizowane w dokładnej pozycji przy zastosowaniu prętów stalowych wewnątrz rurek z PCV lub podobnego materiału koloru szarego (rurki pozostają w betonie).

Wyładunek mieszanki ze środka transportowego powinien następować z zachowaniem maksymalnej ostrożności celem uniknięcia rozsegregowania składników.

Zabrania się wyładunku mieszanki w jedną hałdę i rozprowadzenie jej przy pomocy wibratorów. Kolejne betonowania nie mogą tworzyć przerw, nieciągłości ani różnic wizualnych, a podjęcie betonowania może nastąpić tylko po oczyszczeniu, wyszczotkowaniu i zmyciu powierzchni betonu poprzedniego. W przypadku betonowania ciągłego praca winna być wykonywana na zmiany robocze i w dni świąteczne.

Wykonawca ma obowiązek ścisłego wykonywania konstrukcji zgodnie z dokumentacją techniczną, uwzględniając ewentualne korekty wprowadzane przez nadzór autorski lub Inżyniera. Dotyczy to wykonania wszelkiego rodzaju otworów, nisz i zagłębień w konstrukcjach betonowych. Wszystkie konsekwencje wynikające z braku lub nieprawidłowości tych elementów obciążają całkowicie wykonawcę zarówno jeśli chodzi o rozkucia i naprawy, jak i ewentualne opóźnienia w wykonaniu prac własnych i towarzyszących (wykonywanych przez innych wykonawców).

5.5. DESKOWANIA

5.5.1 Uwagi ogólne

Deskowania powinny być zgodne z wymaganiami PN-99/S-10040. Powierzchnia deskowania nie może odzwierciedlać pojedynczych desek, słojów drewna itp. Deskowanie odsłoniętych powierzchni betonu powinno mieć powierzchnie stykające się z betonem wyłożone sklejką wodoodporną.

Wykonawca powinien zadbać, aby wykonane deskowanie było sztywne, stabilne, dokładnie ustawione i bezpieczne. Deskowanie należy tak zaprojektować, aby ślad w betonie na złączach szalunku nie przekraczał 2mm i posiadał regularny kształt. Deskowanie powinno uwzględniać wstępne wygięcie nie mniejsze niż maksymalne obliczone ugięcie belki pod pełnym obciążeniem, osiadanie deskowania, które może wystąpić pod ciężarem ułożonego betonu oraz tolerancje wykonania podane w pkt 6.4.2.

Dopuszczalne ugięcia deskowań wynoszą:

- 1/400 L dla powierzchni widocznych,
- 1/250 L dla powierzchni niewidocznych.

Tolerancja nierówności powierzchni betonu po rozszalowaniu wynoszą:

- na odcinku 20cm – 2mm,
- na odcinku 200cm – 5mm.

5.5.2 Rozbiórka deskowań

Rozformowywanie konstrukcji może nastąpić po uprzednim ustaleniu rzeczywistej wytrzymałości betonu określonej na próbkach przechowywanych w warunkach najbardziej zbliżonych do warunków dojrzewania betonu w konstrukcji.

Deskowania i rusztowania muszą pozostać tym dłużej, im większy jest stosunek obciążenia, które przypada na daną część konstrukcji zaraz po usunięciu większej liczby podpór. Usuwanie podpór rusztowań należy przeprowadzić w takiej kolejności, aby nie wywołać szkodliwych naprężeń w konstrukcji.

O ile Kontrakt nie przewiduje inaczej wykonawca nie powinien usuwać deskowań dopóki ułożony beton nie osiągnie co najmniej 2/3 wytrzymałości projektowanej. Zapis nie dotyczy konstrukcji ustroju nośnego.

Wykonawca powiadomi Inżyniera o zamiarze usunięcia form i deskowań.

Optymalny cykl rozbierania i ustawiania deskowania wielokrotnego użytku powinien być podany w dokumentach technicznych konstrukcji i potwierdzony przez Wykonawcę.

6. KONTROLA JAKOŚCI ROBÓT.

6.1. WYMAGANIA OGÓLNE

Ogólne wymagania dotyczące kontroli jakości robót podano w STWiORB DM.00.00.00 "Wymagania Ogólne".

6.2. BADANIA PRZED PRZYSTĄPIENIEM DO ROBÓT

Przed przystąpieniem do robót Wykonawca powinien:

- uzyskać wymagane dokumenty dopuszczające wyroby budowlane do obrotu i powszechnego stosowania (certyfikaty zgodności, deklaracje zgodności, aprobaty techniczne) i na ich podstawie sprawdzić, na zgodność z wymaganiami podanymi w STWiORB, właściwości materiałów i wyrobów przeznaczonych do wykonania robót,
- wykonać własne badania materiałów i wyrobów przeznaczonych do wykonania robót, w celu sprawdzenia ich właściwości z wymaganymi w STWiORB.

Wszystkie dokumenty oraz wyniki badań Wykonawca przedstawia Inżynierowi do akceptacji.

6.3. BADANIA SKŁADNIKÓW MIESZANKI BETONOWEJ

Badania składników mieszanki betonowej powinny być wykonane przed przystąpieniem do przygotowania mieszanki betonowej oraz podczas wykonywania robót betonowych.

6.3.1 Badania cementu

Bezpośrednio przed użyciem cementu konieczne jest sprawdzenie, czy deklarowane właściwości cementu potwierdzają zgodność z wymaganiami PN-EN 197-1.

- W przypadku dostawy cementu, którego jakość budzi wątpliwości należy przeprowadzić oznaczenia:
- wytrzymałości na ściskanie według PN-EN 196-1,
- czasu wiązania według PN EN 196 2,
- stałości objętości według PN-EN 196-3.

Inne właściwości cementu powinny być badane i potwierdzane przez cementownię. Wyniki badań należy sprawdzić na zgodność z wymaganiami podanymi w PN-EN 197-1.

6.3.2 Badania kruszyw

Kontrola każdej dostarczonej partii kruszywa powinna obejmować oznaczenie:

- składu ziarnowego według PN-EN 933-1,
- kształtu ziaren według PN-EN 933-3 lub według PN-EN 933-4,
- zawartości pyłów według PN-EN 933-1,
- zawartości substancji organicznych według PN-EN 1744-1.

Wyniki badań należy sprawdzić na zgodność z wymaganiami podanymi w STWiORB pkt. 2.3.2.

6.3.3 Badania wody

W przypadku, gdy nie jest używana woda wodociągowa badania należy wykonać zgodnie z PN-EN 1008.

6.3.4 Badania domieszek do betonu

Domieszki do betonu należy przed użyciem sprawdzić na zgodność z PN-EN 934-2.

6.4. KONTROLA JAKOŚCI MIESZANKI BETONOWEJ BETONU

6.4.1 Zakres kontroli

Kontroli podlegają następujące właściwości mieszanki betonowej:

- konsystencja mieszanki betonowej,
- zawartość powietrza w mieszance betonowej oraz betonu:
- wytrzymałość betonu na ściskanie,
- odporność betonu na działanie mrozu,
- nasiakliwości,
- przepuszczalność wody przez beton.

Kontrola jakości mieszanki betonowej i betonu powinna być przeprowadzana na podstawie planu pobierania i badania próbek. Plan powinien zawierać m.in. podział obiektu (konstrukcji) na części podlegające osobnej ocenie, częstotliwość pobierania próbek do kontroli mieszanki betonowej i betonu. Plan kontroli jakości betonu podlega akceptacji Inżyniera.

6.4.2 Sprawdzenie konsystencji mieszanki betonowej

Sprawdzenie konsystencji przeprowadza się zgodnie z planem pobierania i badania próbek. Badanie konsystencji przeprowadza się zgodnie z PN-EN 12350-2. Na stanowisku betonowania konsystencja powinna być sprawdzana dwa razy na zmianę roboczą.

Przy stosowaniu pomp do układania mieszanki betonowej wymaga się sprawdzenia ustalonej konsystencji przy wylocie.

Pomiar konsystencji należy wykonać na próbce punktowej pobranej na początku rozładunku. Próbkę punktową należy pobrać po rozładowaniu około 0,3 m³ mieszanki zgodnie z PN-EN 12350-1.

Maksymalne dopuszczalne odchylenia pojedynczego oznaczenia kontrolowanej konsystencji od granic przyjętej klasy konsystencji według opadu stożka wynoszą:

- 10 mm od dolnej granicy,
- +20 mm od górnej granicy.

6.4.3 Sprawdzenie zawartości powietrza w mieszance betonowej

dla zadania pn. „Rozbudowa drogi gminnej nr 389001 T od km 0+965,00 do km 1+013,00 wraz z rozbiórką istniejącego i budową nowego mostu w km 0+989,00, na rzece Żarówce, w miejscowości Mostki, gmina Suchedniów”

Sprawdzenie zawartości powietrza w mieszance betonowej przeprowadza się zgodnie z planem pobierania i badania próbek. Badanie zawartości powietrza w mieszance betonowej przeprowadza się zgodnie z PN-EN 12350-7. Na stanowisku betonowania zawartość powietrza w mieszance powinna być sprawdzana dwa razy na zmianę roboczą.

Różnice pomiędzy przyjętą zawartością powietrza w mieszance a kontrolowaną nie powinny być większe niż: - 0,5 % / + 1 %.

6.4.4 Sprawdzenie wytrzymałości na ściskanie betonu

Próbki do badania wytrzymałości na ściskanie betonu pobiera się zgodnie z planem pobierania i badania próbek.

Na stanowisku betonowania należy pobierać próbki o liczności określonej w planie, lecz nie mniej niż 3 próbek z grupy elementów o tej samej projektowanej klasie wytrzymałości.

Typ próbek do badania wytrzymałości na ściskanie określono w PN-EN 12390-1. Badanie betonu, z wyjątkiem przypadków specjalnych, powinno być przeprowadzone na próbkach z betonu w wieku 28 dni. Badanie wytrzymałości na ściskanie przeprowadza się zgodnie z PN-EN 12390-3 na próbkach sześciennych o boku 150 mm lub o walcowych o wymiarach 150/300 mm. Sposób pobrania próbek powinien być zgodny z PN-EN 12350-1. Próbkę poddaje się pielęgnacji według PN-EN 12390-2.

Wynik badania powinien stanowić średnią z wyników dwóch lub więcej próbek do badania wykonanych z jednej próbki mieszanki i badanych w tym samym wieku. Wyniki różniące się o więcej niż 15 % od średniej należy pominąć.

W przypadku certyfikowanej kontroli produkcji uznaje się, że określona objętość betonu należy do danej klasy jeżeli spełnia kryteria identyczności podane w tablicy:

Liczba „n” wyników badań wytrzymałości na ściskanie na próbkach z określonej objętości	Kryterium 1	Kryterium 2
	średnia z „n” wyników (f_{cm}) N/mm ²	dowolny pojedynczy wynik (f_{ci}) N/mm ²
1	Nie stosuje się	$> f_{ck} - 4$
2-4	$> f_{ck} + 1$	$> f_{ck} - 4$
5-6	$> f_{ck} + 2$	$> f_{ck} - 4$

W przypadku betonu wytwarzanego w warunkach niecertyfikowanej kontroli produkcji badanie identyczności pod względem wytrzymałości na ściskanie należy przeprowadzić sprawdzając kryteria zgodności podane w tablicy:

Liczba „n” wyników badań wytrzymałości na ściskanie na próbkach z określonej objętości	Kryterium 1	Kryterium 2
	średnia z „n” wyników (f_{cm}) N/mm ²	dowolny pojedynczy wynik (f_{ci}) N/mm ²
3	$> f_{ck} + 4$	$> f_{ck} - 4$

f_{cm} - średnia z n wyników badania wytrzymałości serii n próbek,

f_{ck} - wytrzymałość charakterystyczna na ściskanie,

f_{ci} - pojedynczy wynik badania wytrzymałości z serii n próbek.

6.4.5 Sprawdzenie odporności betonu na działanie mrozu

Sprawdzenie odporności betonu na działanie mrozu przeprowadza się na próbkach pobranych na stanowisku betonowania zgodnie z planem pobierania i badania próbek, co najmniej raz z grupy elementów o tej samej klasie wytrzymałości w okresie wykonywania obiektu, ale nie rzadziej niż jeden raz na 5 tys. m³ betonu.

Badanie odporności betonu na działanie mrozu przeprowadza się metodą zwykłą zgodnie z PN-B-06250 pkt.

6.5.1. Próbkę formowaną poddaje się pielęgnacji według PN-B-06250.

Badanie mrozoodporności należy określać w terminach podanych w tabeli:

Rodzaj cementu	Czas równoważny [dni]
CEM I (R),	28 dni
CEM I (N),	56 dni

Wymagany stopień mrozoodporności betonu jest osiągnięty, jeżeli po wymaganej liczbie cykli zamrażania próbek w temperaturze -18°C±2°C i odmrażania w temperaturze +18°C±2°C, spełnione są następujące warunki:

próbka nie wykazuje pęknięć,

łączna masa ubytków betonu nie przekracza 5 % masy próbek nie zamrażanych,

obniżenie wytrzymałości na ściskanie jest nie większe niż 20 % w stosunku do wytrzymałości próbek nie zamrażanych.

Stopień mrozoodporności betonu	Wymagana liczba cykli
F200	200
F150	150
F100	100

6.4.6 Sprawdzenie przepuszczalności wody przez beton

Sprawdzenie przepuszczalności wody przez beton przeprowadza się na próbkach pobranych na stanowisku betonowania zgodnie z planem pobierania i badania próbek co najmniej raz z grupy elementów o tej samej klasie wytrzymałości w okresie wykonywania obiektu, ale nie rzadziej niż jeden raz na 5 tys. m³ betonu..

Sposób wykonywania i pielęgnacji próbek do badania powinien być zgodny z PN-EN 12390-2. Badanie przepuszczalności wody przez beton przeprowadza się zgodnie z PN-EN 123908.

Maksymalna głębokość penetracji wody pod ciśnieniem w każdej badanej próbce powinna być nie większa niż określona w pkt. 2.

6.4.7 Pobieranie próbek i badania

Do Wykonawcy należy wykonywanie badań przewidzianych niniejszą STWiORB oraz gromadzenie, przechowywanie i przedkładanie Inżynierowi wyników badań składników mieszanki i betonu.

6.4.8 Badania betonu w konstrukcji

W przypadku technicznie uzasadnionym Inżynier może zlecić przeprowadzenie badania betonu w konstrukcji.

Wytrzymałość betonu na ściskanie może być określona na próbkach (rdzeniowych) wyciętych z elementu konstrukcji według PN-EN 12504-1 lub metodami nieniszczącymi według PN-EN 12504-2 lub PN-EN 12504-4. Dopuszcza się inne metody badań pośrednich i bezpośrednich betonu w konstrukcji, pod warunkiem zweryfikowania proponowanej w nich kalibracji cech wytrzymałościowych w konstrukcji na pobranych z konstrukcji odwiertach lub wykonanych wcześniej próbkach.

Interpretacji wyników badań należy dokonać według PN-EN 13791.

6.5. TOLERANCJE WYMIARÓW BETONOWYCH KONSTRUKCJI MOSTOWYCH

Podane niżej tolerancje wymiarów można traktować jako miarodajne tylko wtedy, gdy dokumentacja projektowa albo STWiORB nie przewidują inaczej.

Dopuszczalne odchyłki wymiarowe od określonych w dokumentacji projektowej wynoszą:

- długość przęsła : $\pm 2,0$ cm,
- oś podłużna w planie: $\pm 2,0$ cm,
- grubość płyt: + 1 % i - 0,5 %, lecz nie więcej niż $\pm 0,5$ cm,
- rzędne wysokościowe: $\pm 1,0$ cm.
- Tolerancje dla podpór masywnych:
- pochylenie ścian i słupów: 0,5 % wysokości,
- wymiary w planie: $\pm 2,0$ cm dla podpór masywnych,
- rzędne wierzchu podpory: $\pm 1,0$ cm.
- W ścianach oporowych odchyłki nie powinny przekraczać:
- 1 % wysokości w odniesieniu do nachylenia w pionie, lecz nie więcej niż 50 mm,
- $\pm 2,0$ cm w odniesieniu do wymiarów w planie,
- $\pm 2,0$ cm w odniesieniu do rzędnej górnej powierzchni budowli.

6.6. KONTROLA WYKOŃCZENIA POWIERZCHNI BETONOWYCH

Widoczne powierzchnie betonowe powinny być gładkie i mieć jednolitą barwę i fakturę.

Na powierzchniach tych nie mogą być widoczne żadne zabrudzenia, przebarwienia czy inne wady pozostawione przez wewnętrzną wykładzinę deskowań, która powinna być odpowiednio przymocowana do deskowania. Pęknięcia elementów konstrukcyjnych są niedopuszczalne. Dopuszcza się rysy skurczowe przy rozwarciu nie większym niż 0,2 mm; jeżeli otulina zbrojenia jest zgodna z dokumentacją projektową. Rysy te nie powinny przekraczać długości 1,0 m w kierunku podłużnym i połowy szerokości belki w kierunku poprzecznym, lecz nie więcej niż 0,5 m.

Należy wykluczyć pustki, raki i wykruszyny. Lokalne ubytki należy wypełnić betonem o minimalnym skurczu i wytrzymałości nie mniejszej niż wytrzymałość betonu w konstrukcji. Wszystkie nieprawidłowości wykończenia powierzchni muszą być naprawione przez Wykonawcę.

dla zadania pn. „Rozbudowa drogi gminnej nr 389001 T od km 0+965,00 do km 1+013,00 wraz z rozbiórką istniejącego i budową nowego mostu w km 0+989,00, na rzece Żarnówce, w miejscowości Mostki, gmina Suchedniów”

Wszystkie powierzchnie betonowe powinny być gładkie, równe i jednakowego koloru, bez ubytków i wybrzuszeń wystających powyżej płaszczyzny powierzchni oraz bez spękań i zarysowań.

Dopuszcza się powierzchniowe spękania skurczowe, o ile nie są większe od 0,2mm, zapewniona jest minimalna grubość otulenia betonem równa 10mm, a długość pęknięć nie przekracza:

- podwójnej szerokości belki lub długości 1,0m, dla pęknięć podłużnych,
- połowy szerokości belki lub długości 1,0m dla pęknięć poprzecznych.

Dopuszcza się ubytki na powierzchni, raki i odlupania, pod warunkiem zapewnienia grubości otulenia betonem nie mniejszej niż 10mm i gdy nie przekraczają one 0,5 % powierzchni elementu.

Nierówności powierzchni mierzone łata o długości 4,0m nie powinny przekraczać 10mm, z wyjątkiem górnej powierzchni chodników, dla których dopuszczona odchyłka w nierówności mierzonej łata długości 4,0m wynosi 5mm.

Na powierzchni, na której przewiduje się ułożenie hydroizolacji, dopuszczalne są lokalne nierówności na powierzchni płyt do 3mm wystające i do 5mm wgłębienia.

Naprawy wykonać przez zatarcie zaprawami niskoskurczowymi zgodnie z instrukcjami materiałów.

7. OBIAR ROBÓT.

Ogólne zasady obmiaru robót podano w STWiORB DM.00.00.00 „Wymagania ogólne” pkt 7.

Jednostką obmiarową jest 1 m³ (metr sześcienny) wykonanej konstrukcji betonowej odpowiedniej klasy przy uwzględnieniu wszystkich elementów przewidzianych do wykonania zgodnie z projektem i Przedmiarem.

Ilość jednostek przyjmuje się na podstawie dokumentacji projektowej.

8. ODBIÓR ROBÓT.

Ogólne zasady odbioru robót podano w STWiORB DM.00.00.00 „Wymagania ogólne” pkt 8.

Odbioru należy dokonać sprawdzając przytoczone w p.6. kryteria oceny.

Jeżeli wszystkie badania dały wyniki dodatnie, wykonane roboty należy uznać za zgodne z wymaganiami. Jeżeli choć jedno badanie dało wynik ujemny wykonane roboty należy uznać za niezgodne z wymaganiami norm i dokumentacji projektowej. W takiej sytuacji wykonawca obowiązany jest doprowadzić roboty do zgodności z normą i przedstawić do ponownego odbioru.

Czynność odbioru winna być udokumentowana odpowiednim protokołem, zgodnie z przyjętymi w STWiORB DM.00.00.00 zasadami. Podstawą odbioru jest pisemne stwierdzenie Inżyniera w Dzienniku Budowy o wykonaniu robót zgodnie z projektem i STWiORB.

9. PODSTAWA PŁATNOŚCI

Ogólne warunki płatności określone zostały w STWiORB DM.00.00.00.

Cena jednostkowa uwzględnia: zapewnienie wszystkich czynników produkcji, prace pomiarowe, wykonanie niezbędnych rusztowań, pomostów i deskowań, dostarczenie i ułożenie mieszanki betonowej z zagęszczeniem i pielęgnacją betonu, rozebranie wszystkich konstrukcji pomocniczych z usunięciem materiałów i odpadów poza pas drogowy.

Cena jednostkowa uwzględnia wykonanie i montaż, wskazanych w projekcie wszelkich drobnych konstrukcji.

Cena wykonania robót określonych niniejszą STWiORB obejmuje:

- roboty tymczasowe, które są potrzebne do wykonania robót podstawowych, ale nie są przekazywane Zamawiającemu i są usuwane po wykonaniu robót podstawowych,
- prace towarzyszące, które są niezbędne do wykonania robót podstawowych, niezaliczane do robót tymczasowych, jak geodezyjna obsługa robót itd.

10. PRZEPISY ZWIĄZANE

PN-EN 196-1:2013-06	Metody badania cementu -- Część 1: Oznaczanie wytrzymałości
PN-EN 196-2:2013-06	Metody badania cementu -- Część 2: Analiza chemiczna cementu
PN-EN 196-3:2002	Metody badania cementu -- Część 3: Oznaczanie czasów wiązania i stałości objętości
PN-EN 197-1:2012	Cement -- Część 1: Skład, wymagania i kryteria zgodności dotyczące cementów powszechnego użytku
PN-EN 206:2014-04	Beton -- Część 1: Wymagania, właściwości, produkcja i zgodność
PN-EN 932-3:2004	Badanie podstawowych właściwości kruszyw - Procedura i terminologia uproszczonego opisu petrograficznego
PN-EN 933-1:2012	Badanie geometrycznych właściwości kruszyw - Oznaczanie składu ziarnowego - Metoda przesiewania
PN-EN 933-3:2012	Badania geometrycznych właściwości kruszyw - Część 3. Oznaczanie kształtu ziaren za pomocą wskaźnika płaskości
PN-EN 933-4:2008	Badania geometrycznych właściwości kruszyw - Część 4. Oznaczanie kształtu ziaren - Wskaźnik kształtu

dla zadania pn. „Rozbudowa drogi gminnej nr 389001 T od km 0+965,00 do km 1+013,00 wraz z rozbiórką istniejącego i budową nowego mostu w km 0+989,00, na rzece Żarnówce, w miejscowości Mostki, gmina Suchedniów”

PN-EN 933-5:2005	Badania geometrycznych właściwości kruszyw - Część 5. Oznaczanie procentowej zawartości ziaren o powierzchniach powstałych w wyniku przekruszenia lub łamania kruszyw grubych
PN-EN 934-1:2009	Domieszki do betonu, zaprawy i zaczynu - Część 1. Wymagania podstawowe
PN-EN 934-2:2012	Domieszki do betonu, zaprawy i zaczynu - Część 2. Domieszki do betonu -Definicje, wymagania, zgodność, znakowanie i etykietowanie
PN-EN 1008:2004	Woda do zarobowa do betonu - Specyfikacja pobierania próbek, badanie i ocena przydatności wody zarobowej do betonu, w tym wody odzyskanej z procesów produkcji betonu
PN-EN 1097-2:2010	Badanie mechanicznych i fizycznych właściwości kruszyw - Część 2: Metody oznaczania odporności na rozdrabnianie
PN-EN 1097-3:2000	Badanie mechanicznych i fizycznych właściwości kruszyw - Część 3: Oznaczenie gęstości nasypowej i jamistości
PN-EN 1097-6:2013-11	Badanie mechanicznych i fizycznych właściwości kruszyw - Część 6: Oznaczenie gęstości ziaren i nasiąkliwości
PN-EN 1367-1:2007	Badanie właściwości cieplnych i odporności kruszyw na działanie czynników atmosferycznych - Część 1: Oznaczanie mrozoodporności
PN-EN 1367-3:2002	Badanie właściwości cieplnych i odporności kruszyw na działanie czynników atmosferycznych - Część 3: Badanie bazaltowej zgorzeli słonecznej metodą gotowania
PN-EN 1367-6:2008	Badanie właściwości cieplnych i odporności kruszyw na działanie czynników atmosferycznych - Część 6: Mrozoodporność w obecności soli
PN-EN 1744-1:2013-05	Badanie chemicznych właściwości kruszyw - Analiza chemiczna
PN-B-06265:2004	Krajowe uzupełnienia PN-EN 206-1:2003 Beton -- Część 1: Wymagania, właściwości, produkcja i zgodność
PN-B-06250:1988	Beton zwykły
PN-S-10040:1999	Obiekty mostowe - Konstrukcje betonowe, żelbetowe i sprężone -Wymagania i badania
PN-S-10042:1991	Obiekty mostowe - Konstrukcje betonowe, żelbetowe i sprężone -Projektowanie
PN-S-10050:1989	Obiekty mostowe. Konstrukcje stalowe. Wymagania i badania
PN-S-10080:1993	Obiekty mostowe. Konstrukcje drewniane. Wymagania i badania
PN-EN 12350-1:2011	Badania mieszanki betonowej -- Część 1: Pobieranie próbek
PN-EN 12350-2:2011	Badania mieszanki betonowej -- Część 2: Badanie konsystencji metodą opadu stożka
PN-EN 12350-7:2011	Badania mieszanki betonowej -- Część 7: Badanie zawartości powietrza -- Metody ciśnieniowe
PN-EN 12390-1:2013-03	Badania betonu -- Część 1: Kształt, wymiary i inne wymagania dotyczące próbek do badania i form
PN-EN 12390-2:2011	Badania betonu -- Część 2: Wykonywanie i pielęgnacja próbek do badań wytrzymałościowych
PN-EN 12390-3:2011	Badania betonu -- Część 3: Wytrzymałość na ściskanie próbek do badań
PN-EN 12390-8:2011	Badania betonu -- Część 8: Głębokość penetracji wody pod ciśnieniem
PN-EN 12620:2010	Kruszywa do betonu
PN-EN 12504-1:2011	Badania betonu w konstrukcjach - Część 1: Odwierty rdzeniowe -Wycinanie, ocena i badanie wytrzymałości na ściskanie
PN-EN 12504-2:2013-03	Badania betonu w konstrukcjach - Część 2: Badanie nieniszczące. Oznaczanie liczby odbicia
PN-EN 12504-4:2005	Badania betonu - Część 4: Oznaczanie prędkości fali ultradźwiękowej
PN-EN 13263-1:2010	Pył krzemionkowy do betonu. Część 1. Definicje, wymagania i kryteria zgodności
PN-EN 13670:2011	Wykonywanie konstrukcji z betonu
PN-EN 13791:2012	Ocena wytrzymałości betonu na ściskanie w konstrukcjach i prefabrykowanych wyrobach betonowych

Wykonywanie robót budowlanych w okresie obniżonej temperatury, Wytyczne, Instrukcja nr 282/2011, Instytut Techniki Budowlanej, Warszawa, 2011

M.13.03.01 DESKI GZYMSOWE

1. WSTĘP

1.1. PRZEDMIOT STWiORB

Przedmiotem niniejszej Szczegółowej Specyfikacji Technicznej są wymagania dotyczące wykonania oraz montażu i odbioru prefabrykatów żelbetowych – desek gzymsowych z polimerobetonu dla zadania pn. „Rozbudowa drogi gminnej nr 389001 T od km 0+965,00 do km 1+013,00 wraz z rozbiórką istniejącego i budową nowego mostu w km 0+989,00, na rzece Żarnówce, w miejscowości Mostki, gmina Suchedniów”.

1.2. ZAKRES STOSOWANIA STWiORB

Szczegółowa Specyfikacja Techniczna jest stosowana jako dokument przetargowy przy zlecaniu i realizacji robót wymienionych w pkt.1.1, które zostaną wykonane w ramach Zamówienia wymienionego w STWiORB DM.00.00.00.

1.3. ZAKRES ROBÓT OBJĘTYCH STWiORB

Roboty, których dotyczy szczegółowej specyfikacji technicznej, obejmują wszystkie czynności umożliwiające i mające na celu wykonanie, transport oraz montaż prefabrykowanych elementów polimerobetonowych o wymiarach i długości wg dokumentacji projektowej.

1.4. OKREŚLENIA PODSTAWOWE

1.4.1. **Polimerobeton** – kompozyt, w którym spoiwem jest żywica poliestrowa z układem utwardzającym, a wypełniaczem mieszanka piaskowo-żwirowa i mączka kwarcowa.

1.4.2. Pozostałe określenia podstawowe są zgodne z obowiązującymi, odpowiednimi polskimi normami i z definicjami podanymi w STWiORB DM.00.00.00 „Wymagania ogólne” pkt 1.4.

1.5. OGÓLNE WYMAGANIA DOTYCZĄCE ROBÓT

Ogólne wymagania dotyczące robót podano w STWiORB DM.00.00.00 „Wymagania ogólne”, pkt 1.5.

2. MATERIAŁY

2.1. OGÓLNE WYMAGANIA DOTYCZĄCE MATERIAŁÓW

Ogólne wymagania dotyczące materiałów, ich pozyskiwania i składowania, podano w STWiORB DM.00.00.00 „Wymagania ogólne” pkt 2.

2.2. MATERIAŁY DO WYKONANIA GZYMSÓW PREFABRYKOWANYCH

2.2.1 Polimerobeton

Elementy prefabrykowane gzymsów powinny być wykonane z polimerobetonu o właściwościach podanych w tablicy 1.

Tablica 1. Właściwości polimerobetonu dla gzymsów prefabrykowanych

Lp.	Właściwości	Jednostka	Wymagania	Badania wg
1	Wytrzymałość gwarantowana polimerobetonu na ściskanie	MPa	≥ 80	Instrukcja ITB nr 194 lub PN-EN 12390-2 i PN-EN 12390-3
2	Wytrzymałość gwarantowana polimerobetonu na rozciąganie przy zginaniu	MPa	≥ 20	Instrukcja ITB nr 194 lub PN-EN 12390-5
3	Nasiąkliwość polimerobetonu	%	$\leq 0,25$	PN-EN 13369 Załącznik G
4	Porowatość polimerobetonu	%	≤ 9	Deklarowana przez producenta
5	Gęstość objętościowa	kg/m ³	2300	Deklarowana przez producenta
6	Stopień mrozoodporności		$\geq F150$	Procedura IBDiM Nr

dla zadania pn. „Rozbudowa drogi gminnej nr 389001 T od km 0+965,00 do km 1+013,00 wraz z rozbiórką istniejącego i budową nowego mostu w km 0+989,00, na rzece Żarnówce, w miejscowości Mostki, gmina Suchedniów”

				PB/TB-1/23
7	Twardość wg Brinella	MPa	≥160	
8	Ścieralność na tarczy Boehmego	mm ³ /mm ²	10000 mm ³ /5000 mm ²	PN-EN 14157

2.2.2 Prefabrykaty

Prefabrykaty gzymsowe powinny być wykonane w wytwórni, zgodnie z dokumentacją projektową. Powierzchnia prefabrykatów powinna być bez rys, pęknięć i ubytków betonu, o fakturze zatartej. Zewnętrzna powierzchnia płyty gzymsowej powinna być zabezpieczona antykorozyjnie w wytwórni, w sposób zaaprobowany przez Inżyniera, np. gładkim laminatem na bazie żelkotu poliestrowego.

Elementy prefabrykowane z polimerobetonu powinny spełniać wymagania podane w tablicy 2.

Tablica 2. Właściwości elementów prefabrykowanych gzymsów

Lp.	Właściwości	Jednostka	Wymagania	Badania wg
1	Odchyłki długości elementów	mm	≤ 3	PN-EN 13369 Załącznik J
2	Odchyłki innych niż długość wymiarów elementów	mm	≤ 2	
3	Odchyłki prostoliniowości	mm	≤ 2 ≤ 1/500 długości	
4	Odchyłki skrzywienia przekroju mierzone wzajemnym przesunięciem odpowiadających sobie punktów przekroju	mm	≤ 2 ≤ 1/500 długości	
5	Równość powierzchni: szczyrby i uszkodzenia powierzchni elementów polimerobetonowych widocznych po wbudowaniu	mm	<1	

Prefabrykaty powinny być wyposażone w zbrojenie umożliwiające zakotwienie prefabrykatu w płycie pomostu. Zbrojenie powinno być wykonane ze stali spełniającej wymagania STWiORB Stal zbrojeniowa.

2.3. MATERIAŁY DO USZCZELNIANIA SPOIN

Do uszczelniania styków między prefabrykowaną deską gzymsową i gzymsem wylewanym na mokro oraz szczelin między deskami gzymsowymi należy stosować zestaw do uszczelniania szczelin dylatacyjnych narażonych na działanie wody, odpowiednio przeznaczony się do wypełniania szczelin poziomych i pionowych. Materiały uszczelniające powinny spełniać wymagania dokumentacji projektowej i STWiORB. Dla użytych materiałów uszczelniających Wykonawca przedstawi Polską Normę, aprobatę techniczną wydaną przez IBDiM lub europejską aprobatę techniczną.

Do uszczelnienia styków między deską prefabrykowaną i gzymsem wylewanym „na mokro” można stosować zestaw uszczelniający składający się z elastycznej taśmy z tworzywa sztucznego oraz zaprawy klejowej do przyklejania taśmy. Zestaw powinien charakteryzować się:

- bardzo dobrą przyczepnością do podłoża betonowego i szczelnością,
- wysoką wytrzymałością na uszkodzenia mechaniczne,
- wysoką odpornością na czynniki chemiczne (m.in. wody chlorowanej, ścieków domowych, rozcieńczonych kwasów i zasad, kwasów organicznych, domowych i przemysłowych środków czyszczących, mazutu, olejów silnikowych, benzyny). Taśma powinna mieć szerokość około 6 mm.

Alternatywnie można stosować jednoskładnikowy kit poliuretanowy lub silikonową masę zalewową, sieciującą pod wpływem wilgoci z atmosfery, w procesie sieciowania przechodzący do postaci elastycznej gumy. Materiał uszczelniający powinien być odporny na działanie wody, rozcieńczonych soli, kwasów i zasad oraz paliw i smarów. Materiał powinien zachowywać właściwości elastyczne w szerokim zakresie temperatur (w tym ujemnych do -30°C) i wykazywać odporność na starzenie w warunkach eksploatacji. Powinien, przy zastosowaniu odpowiednich środków gruntujących, zachowywać bardzo dobrą przyczepność do betonu.

Kit poliuretanowy lub silikonowy można też stosować do uszczelnienia styków między prefabrykatami.

3. SPRZĘT

Ogólne wymagania dotyczące sprzętu podano w STWiORB DM.00.00.00 „Wymagania ogólne”, pkt 3.

Przewiduje się ręczny montaż desek gzymsowych. Do aplikacji materiału uszczelniającego należy stosować narzędzia rekomendowane przez producenta, np. pistolety na sprężone powietrze lub ręczne pistolety ciśnieniowe.

4. TRANSPORT

Ogólne wymagania dotyczące transportu podano w STWiORB DM.00.00.00 „Wymagania ogólne”, pkt 4.

Transport prefabrykowanych elementów może się odbywać po osiągnięciu przez beton 80% projektowej wytrzymałości, dowolnym środkiem transportu zaakceptowanym przez Inżyniera. Elementy prefabrykowane powinny być pakowane na paletach drewnianych i wiązane taśmą stalową. Do transportu powinny być układane poziomo, długością w kierunku jazdy.

Z prefabrykatami powinno być dostarczone zaświadczenie o wynikach przeprowadzonych badań, zawierające:

- nazwę i adres producenta,
- nazwę instytucji przeprowadzającej badania,
- datę pobrania próbek,
- sposób pobrania próbek,
- datę badań,
- wyniki badań.

Prefabrykaty powinny być składowane na terenie dobrze odwodnionym.

Materiały uszczelniające należy przewozić i składować w oryginalnych opakowaniach producenta, w pozycji stojącej. Transport opakowań z materiałami może się odbywać dowolnym środkiem transportu pod warunkiem zachowania warunków określonych przez producenta. Podczas transportu opakowania należy zabezpieczyć przed przesuwaniem i uszkodzeniem. Materiały należy składować w odpowiedniej (podanej przez producenta) temperaturze, chronić przed wpływem działania promieniowania cieplnego, nasłonecznieniem, zawilgoceniem i zamoczeniem. Należy przestrzegać terminu ważności produktu. Niespełnienie warunków przechowywania i transportu może spowodować utratę właściwości materiałów uszczelniających.

5. WYKONANIE ROBÓT

5.1. OGÓLNE ZASADY WYKONYWANIA ROBÓT

Ogólne zasady wykonywania robót podano w STWiORB DM.00.00.00 „Wymagania ogólne”, pkt 5.

5.2. ZASADY WYKONYWANIA ROBÓT

Podstawowe czynności przy wykonywaniu robót obejmują:

- roboty przygotowawcze,
- montaż deski gzymsowej,
- wykonanie uszczelnień,
- roboty wykończeniowe.

5.3. ROBOTY PRZYGOTOWAWCZE

Przed przystąpieniem do robót należy:

- ustalić materiały niezbędne do wykonania robót,
- określić kolejność, sposób i termin wykonania robót.

5.4. MONTAŻ DESKI GZYMSOWEJ I WYKONANIE USZCZELNIEŃ

Prefabrykaty gzymsowe powinny zostać wykonane w wytwórni. Przed przystąpieniem do wbudowania prefabrykatu, Wykonawca przedstawi Inżynierowi atest producenta, potwierdzający zgodność z wymaganiami przedstawionymi w pkt 2.

dla zadania pn. „Rozbudowa drogi gminnej nr 389001 T od km 0+965,00 do km 1+013,00 wraz z rozbiórką istniejącego i budową nowego mostu w km 0+989,00, na rzece Żarnówce, w miejscowości Mostki, gmina Suchedniów”

Przed przystąpieniem, do montażu należy sprawdzić stan prefabrykatów. Zbrojenie wykonane w celu połączenia prefabrykatu z betonem wylewanym „na mokro” powinno być oczyszczone i wyprostowane. W trakcie montażu prefabrykatów, należy szczególną uwagę zwrócić na ich właściwe usytuowanie i zamocowanie (przyspawanie) wystających prętów do zbrojenia betonu wylewanego „na mokro”. W przypadku stosowania kitu lub masy zalewowej jako uszczelnienia, należy w trakcie betonowania gzymsu pozostawić w konstrukcji listwę drewnianą, którą po stwardnieniu betonu należy usunąć i powstałą szczelinę wypełnić kitem. Przed ułożeniem kitu szczelinę należy dokładnie oczyścić np. przez przedmuchiwanie sprężonym powietrzem.

Wszystkie uszczelniane powierzchnie powinny być czyste, twarde, wolne od zanieczyszczeń olejami, smarami, wolne od pyłu cementowego i innych nie związanych z podłożem elementów. W tym celu należy oczyścić szczeliny mechaniczną szczotką stalową lub przez piaskowanie. Po oczyszczeniu, szczelinę należy odpylić sprężonym powietrzem. Ubytki w krawędziach szczeliny o głębokości przekraczającej 25 mm powinny być przed uszczelnieniem naprawione materiałami naprawczymi, dla których Wykonawca przedstawi Polską Normę lub aprobatę techniczną. Jeżeli producent tego wymaga, powierzchnie należy zagruntować przed wypełnieniem szczeliny środkiem gruntującym, rekomendowanym przez producenta.

6. KONTROLA JAKOŚCI ROBÓT

6.1. OGÓLNE ZASADY KONTROLI JAKOŚCI ROBÓT

Ogólne zasady kontroli jakości robót podano w STWiORB DM.00.00.00 „Wymagania ogólne”, pkt 6.

6.2. BADANIA PRZED PRZYSTĄPIENIEM DO ROBÓT

Przed przystąpieniem do robót Wykonawca powinien:

- uzyskać wymagane dokumenty, dopuszczające wyroby budowlane do obrotu i powszechnego stosowania (certyfikaty zgodności, deklaracje zgodności, aprobaty techniczne, ew. badania materiałów wykonane przez dostawców itp.), potwierdzające zgodność materiałów z wymaganiami pktu 2 niniejszej specyfikacji,
- ew. wykonać własne badania właściwości materiałów przeznaczonych do wykonania robót, określone w pkcie 2 lub przez Inżyniera.

Wszystkie dokumenty oraz wyniki badań Wykonawca przedstawi Inżynierowi do akceptacji.

6.3. KONTROLA MATERIAŁÓW

6.3.1 Kontrola elementów prefabrykowanych

Materiały należy kontrolować na podstawie atestów i aprobat technicznych na zgodność z pkt 2 niniejszej STWiORB.

Właściwości polimerobetonu należy kontrolować na podstawie atestu producenta i porównanie ich z wymaganiami STWiORB, pkt 2, tablica 1.

Dodatkowo należy sprawdzić wygląd zewnętrzny prefabrykatów na podstawie oględzin elementu, przez pomiar i policzenie uszkodzeń występujących na powierzchniach i krawędziach elementu oraz pomiar odchyłek od nominalnych kształtów. Pomiar długości i głębokości uszkodzeń oraz odchyłek: wymiarów, prostoliniowości, skręcenia przekroju należy wykonać za pomocą przymiaru stalowego lub suwmiarki z dokładnością do 1 mm. Dopuszczalne odchyłki i wady powierzchni podano w pkcie 2., tablica 2. Należy skontrolować zbrojenie do zakotwienia prefabrykatu w betonie; pręty powinny być czyste i wyprostowane.

6.3.2 Kontrola materiałów uszczelniających

Materiały uszczelniające należy kontrolować na podstawie atestów producenta i porównanie ich właściwości z wymaganiami STWiORB pkt 2.3.

6.4. KONTROLA ZAMONTOWANIA PREFABRYKOWANEJ DESKI GZYMSOWEJ

Sprawdzenie prawidłowości montażu prefabrykatów gzymsowych obejmuje:

- wizualną ocenę jakości robót,
- sprawdzenie szerokości spoin na zgodność z dokumentacją projektową; szerokość spoiny nie powinna różnić się od projektowanej o więcej niż 2 mm,
- sprawdzenie prostoliniowości ułożenia (odchylenia mierzone łatą o długości 4,0 m nie powinny być większe niż 2 mm),
- niwelacyjne sprawdzenie prawidłowości wysokościowego ułożenia (odchylenia rzędnych nie powinny przekraczać 2 mm),
- sprawdzenie wykonania uszczelnienia między deską gzymsową i płytą gzymsową.

Przed wykonaniem uszczelnienia należy sprawdzić stan szczeliny, która powinna być czysta, odkurzona i sucha. Szczelina powinna być wypełniona materiałem uszczelniającym na pełną głębokość.

7. OBMIAR ROBÓT

Ogólne zasady obmiaru robót podano w STWiORB DM.00.00.00 „Wymagania ogólne”, pkt 7.

Jednostką obmiarową jest m (metr) gzymsu z desek prefabrykowanych.

8. ODBIÓR ROBÓT

Ogólne zasady odbioru robót podano w STWiORB DM.00.00.00 „Wymagania ogólne”, pkt 8.

Roboty uznaje się za wykonane zgodnie z dokumentacją projektową, STWiORB i wymaganiami Inżyniera, jeżeli wszystkie pomiary i badania z zachowaniem tolerancji wg punktu 6 dały wyniki pozytywne.

Odbiorowi robót zanikających i ulegających zakryciu podlega przygotowanie prefabrykatu do zespolenia z betonem wykonywanym „na mokro” i przygotowanie szczelin do wypełnienia. Odbiór tych robót powinien być zgodny z wymaganiami STWiORB DM.00.00.00 „Wymagania ogólne” oraz niniejszej STWiORB.

9. PODSTAWA PŁATNOŚCI

Ogólne ustalenia dotyczące podstawy płatności podano w STWiORB DM.00.00.00 „Wymagania ogólne”, pkt 9.

Cena jednostkowa wykonania gzymsów prefabrykowanych z polimerobetonu obejmuje m.in.:

- prace pomiarowe i przygotowawcze,
- zakup, dostarczenie i składowanie materiałów i pozostałych środków produkcji,
- przygotowanie prefabrykatów do połączenia z betonem monolitycznym,
- zamontowanie prefabrykatów,
- uszczelnienie spoin,
- wykonanie badań,
- uporządkowanie terenu.

10. PRZEPISY ZWIĄZANE

PN-EN 13369 Wspólne wymagania dla prefabrykatów z betonu.

PN-EN 12390-2 Badanie betonu — Część 2: Wykonywanie i pielęgnacja próbek do badań wytrzymałościowych.

PN-EN 12390-3 Badania betonu — Część 3: Wytrzymałość na ściskanie próbek do badania.

PN-EN 12390-5 Badania betonu — Część 5: Wytrzymałość na zginanie próbek do badania.

PN-EN 14157 Kamień naturalny — Oznaczanie odporności na ścieranie.

Instrukcja ITB nr 194 – Wytyczne badania cech mechanicznych polimerobetonu na próbkach wykonanych w formach, Warszawa, 1998

Procedura IBDiM Nr PB/TB-1/23:2005-Badanie odporności betonu na działanie mrozu wg PN-88/B-06250

M.14.01.01 KONSTRUKCJA STALOWA

1. WSTĘP

1.1. PRZEDMIOT STWIORB

Przedmiotem niniejszej Specyfikacji Technicznej Wykonania i Odbioru Robót Budowlanych są wymagania dotyczące wykonania i odbioru konstrukcji stalowej dla zadania pn. „Rozbudowa drogi gminnej nr 389001 T od km 0+965,00 do km 1+013,00 wraz z rozbiórką istniejącego i budową nowego mostu w km 0+989,00, na rzece Żarnówce, w miejscowości Mostki, gmina Suchedniów”.

1.2. ZAKRES STOSOWANIA STWIORB

Specyfikacja Techniczna Wykonania i Odbioru Robót Budowlanych jest stosowana jako dokument przetargowy i kontraktowy przy zlecaniu i realizacji robót wymienionych w punkcie 1.1.

1.3. ZAKRES ROBÓT OBJĘTYCH STWIORB

Ustalenia zawarte w niniejszej specyfikacji dotyczą zasad prowadzenia robót związanych z wytworzeniem, montażem i odbiorem elementów stalowych niosących obiektów inżynierskich.

1.4. OKREŚLENIA PODSTAWOWE

1.4.1. Kontrola wewnętrzna - kontrola przeprowadzona przez wytwórcę wg własnych procedur w celu oceny, czy wyroby określone tą samą specyfiką wyrobu i wykonane wg tego samego procesu wytwarzania spełniają wymagania podane w zamówieniu.

1.4.2. Kontrola odbiorcza - kontrola przeprowadzona przed wysyłką, wg specyfikacji wyrobu, na wyrobach mających stanowić dostawę lub na partiach wyrobów, których część ma stanowić dostawę, w celu sprawdzenia, czy te wyroby spełniają wymagania podane w zamówieniu.

1.4.3. Pozostałe określenia podstawowe są zgodne z obowiązującymi, odpowiednimi polskimi normami i z definicjami podanymi w STWiORB DM.00.00.00 „Wymagania ogólne” pkt 1.4.

1.5. OGÓLNE WYMAGANIA DOTYCZĄCE ROBÓT

Ogólne wymagania dotyczące robót podano w STWiORB DM.00.00.00 „Wymagania ogólne”, pkt 1.5.

2. MATERIAŁY

2.1. OGÓLNE WYMAGANIA DOTYCZĄCE MATERIAŁÓW

Ogólne wymagania dotyczące materiałów, ich pozyskiwania i składowania, podano w STWiORB DM.00.00.00 „Wymagania ogólne”, pkt 2.

Materiały do Projektu technologicznego montażu konstrukcji, Projektu warsztatowego konstrukcji stalowej, powinny być zgodne z obowiązującymi normami, niniejszą STWiORB i zaakceptowane przez Inżyniera.

Wykonanie robót powinno być zgodne z wymaganiami normy PN - EN 1090-2.

Klasa nowych elementów konstrukcji stalowej EXC3 zgodne z normą PN - EN 1090-2.

2.2. STAL KONSTRUKCYJNA

2.2.1 Gatunek stali

Warunkiem stosowania określonego gatunku stali lub jej wyrobu (asortymentu) jest jej zgodność z dokumentacją projektową.

Wyroby ze stali przeznaczone do wytworzenia stalowej konstrukcji muszą spełniać wymagania określone w normach przedmiotowych:

- dla kształtowników, blach uniwersalnych i grubych wg PN-EN 10025-1,
- dla kątowników równoramiennych wg PN-EN 10056-1; PN-EN 10056-2,
- dla ceowników wg PN-EN 10279.

Nowe gatunki stali lub wyroby mogą być dopuszczone do stosowania pod warunkiem uzyskania deklaracji właściwości użytkowych materiału objętego normą zharmonizowaną, europejską oceną techniczną lub europejską aprobatą techniczną, lub krajowej deklaracji właściwości użytkowych dla materiału objętego Polską Normą, krajową oceną techniczną lub aprobatą techniczną na podstawie wyników badań wykonanych zgodnie z wymaganiami odpowiednich norm przez uprawnioną jednostkę naukowo-badawczą (np. IBDiM). W przypadku jednorazowego zastosowania konieczna jest przynajmniej opinia techniczna i nadzór IBDiM.

Konstrukcję stalową zaprojektowano jako skręcaną z pojedynczymi elementami spawanymi.

Szczegóły zgodnie z dokumentacją projektową.

2.2.2 Akceptacja materiałów

Wyroby ze stali konstrukcyjnej przeznaczone do wytworzenia stalowej konstrukcji mostowej powinny:

1. posiadać atest 3.1 wg PN-EN 10204,

2. mieć wybite znaki cechowania, oznaczenia cechowania kolorowego, kolorowych przywieszek ze znakami zgodnie z PN-EN 10025-1.

3. być zgodna z normami PN-EN 1090-2.

Wytwórnia powinna posiadać certyfikat Zakładowej Kontroli Produkcji zgodny z normą zharmonizowaną PN-EN 1090-2.

dla zadania pn. „Rozbudowa drogi gminnej nr 389001 T od km 0+965,00 do km 1+013,00 wraz z rozbiórką istniejącego i budową nowego mostu w km 0+989,00, na rzece Żarnówce, w miejscowości Mostki, gmina Suchedniów”

Dodatkowo wytwórca (huta) powinna posiadać wdrożony system zapewnienia jakości ISO. Wszystkie elementy konstrukcyjne stalowych obiektów mostowych przeznaczone do wbudowania, pomimo posiadania odpowiednich certyfikatów, atestów itp., każdorazowo przed wbudowaniem, muszą uzyskać akceptację Inżyniera.

2.2.3 Materiały spawalnicze

Należy stosować materiały spawalnicze oznaczone znakiem „CE” lub „B”. Materiały do połączeń spawanych, powinny być zaakceptowane przez Inżyniera.

Do spawania należy używać elektrod metalowych otulonych lub drutów i topników do spawania elektrycznego, dostosowanych do gatunku stali łączonych elementów oraz metod spawania. Nie zalecane jest stosowanie elektrod węglowych i wolframowych nie ulegających stopieniu. Zastosowane elektrody lub drut spawalniczy powinny zapewniać wykonanie spoiny o parametrach nie gorszych niż materiał podstawowy. Zawartość węgla w drutach stalowych na elektrody nie powinna przekraczać 0,18%. Materiały do spawania powinny posiadać zawartość składników stopowych w ilości większej od materiału rodzimego. Do spawania nie należy używać drutu obnażonego, gdyż następuje nasycenie stopionego metalu znajdującymi się w powietrzu tlenem i azotem, co wpływa negatywnie na właściwości plastyczne spoin. Elektrody otulone powinny posiadać otulinę nieuszkodzoną, centryczną, niezatłuszczoną i niezawilgoconą. Przed przystąpieniem do spawania elektrody należy wysuszyć. Zalecane jest suszenie ich w temperaturze 120÷180°C w czasie 1÷2 godzin.

Można stosować materiały spawalnicze produkowane wg norm podanych w tablicy 1.

Tablica 1. Wymagania normowe dla materiałów spawalniczych do połączeń w obiektach stalowych

<i>Lp.</i>	<i>Rodzaj asortymentu</i>	<i>Norma</i>
1	<i>Elektrody</i>	<i>PN-EN ISO 18275 PN-EN ISO 3580</i>
2	<i>Druty spawalnicze</i>	<i>PN-EN ISO 14341 PN-EN ISO 14171 PN-EN ISO 636 PN-EN ISO 12632 PN-EN ISO 18276</i>
3	<i>Topniki do spawania łukiem krytym i spawania elektrożużłowego</i>	<i>PN-EN ISO 14174</i>
4	<i>Materiały dodatkowe do spawania</i>	<i>PN-EN ISO 14175 PN-EN ISO 14341 PN-EN ISO 2560</i>

Wykonawca ma obowiązek egzekwowania od producentów dostarczenie atestów potwierdzających spełnienie wymagań postawionych w normach przedmiotowych. Producent materiałów spawalniczych powinien przeprowadzić na własny koszt badania, które warunkują wystawienie atestów. Atesty każdej dostawy partii materiałów spawalniczych muszą być potwierdzone przez Inżyniera.

Wykonawca powinien przestrzegać okresów ważności stosowania elektrod zgodnie z gwarancją producenta.

3. SPRZĘT

Ogólne wymagania dotyczące sprzętu podano w STWiORB DM.00.00.00 „Wymagania ogólne”, pkt 3. Sprzęt do wykonania robót musi uzyskać akceptację Inżyniera.

Wytwórca konstrukcji w programie wytwarzania i Wykonawca w programie montażu obowiązani są do przedstawienia Inżynierowi do akceptacji wykazu zasadniczego sprzętu. Wykonawca na żądanie Inżyniera jest zobowiązany do próbnego użycia sprzętu w celu sprawdzenia jego przydatności/użyteczności. Sprawdzenie powinno odbywać się w obecności przedstawiciela Inżyniera. Do prostowania i gięcia rur, blach grubych, uniwersalnych, płaskowników i kształtowników wytwórca powinien stosować taki sprzęt, aby były zachowane zasady podane w PN EN 1090.

Sprzęt spawalniczy powinien umożliwiać wykonanie złączy spawanych zgodnie z technologią spawania i dokumentacją konstrukcyjną. Jego stan techniczny powinien zapewnić utrzymanie określonych parametrów spawania, przy czym wahania natężenia i napięcia prądu podczas spawania nie mogą przekraczać 10%.

4. TRANSPORT

Ogólne wymagania dotyczące transportu podano w STWiORB DM.00.00.00 „Wymagania ogólne”, pkt 4.

Wszystkie elementy konstrukcji powinny być ładowane na środki transportu w ten sposób, aby mogły być transportowane i rozładowywane bez powstania nadmiernych naprężeń, deformacji lub uszkodzeń.

Pojazd przewożący elementy przekraczające dopuszczalne wymiary powinien być odpowiednio oznakowany i poprzedzony przez oznakowany samochód pilotujący.

5. WYKONANIE ROBÓT

5.1. OGÓLNE ZASADY WYKONYWANIA ROBÓT

5.1.1 Zgodność robót z STWiORB DM.00.00.00

Ogólne zasady wykonywania robót podano w STWiORB DM.00.00.00 „Wymagania ogólne”, pkt 5.

Oraz pozostałe projekty i programy opisane niżej w niniejszej STWiORB.

Wykonawca robót jest odpowiedzialny za jakość wykonania stalowej konstrukcji mostowej oraz za jej zgodność z dokumentacją projektową, specyfikacjami technicznymi i poleceniami Inżyniera.

5.1.2 Wymagania w stosunku do wytwórcy stalowych konstrukcji mostowych i wykonawcy montażu

Konstrukcje stalowe mogą być wytwarzane jedynie w wytwórniach zakwalifikowanych przez Komisję Kwalifikacyjną Ministerstwa Infrastruktury. Wytwórca konstrukcji dostarczyć Inżynierowi kopię aktualnego świadectwa Komisji dla danej wytwórni.

Wytwórnia powinna posiadać certyfikat Zakładowej Kontroli Produkcji zgodny z normą zharmonizowaną PN-EN 1090-2

Wytwórca musi wystawić dokument, w którym stwierdzi że dostarczone wyroby są zgodne z wymaganiami podanymi w dokumentacji projektowej i podaje wyniki badań (świadectwo odbioru 3.1). Dokument musi potwierdzić upoważniony przedstawiciel kontroli wytwórcy, niezależny od wydziału produkcyjnego.

Termin ważności świadectwa i jego zakres muszą być zgodne z czasem realizacji i rodzajem wytwarzanej lub montowanej konstrukcji.

Decyzje Inżyniera są przekazywane Wykonawcy poprzez wpisy w dzienniku budowy (w trakcie montażu).

Personel spawalniczy musi posiadać odpowiednie certyfikaty zgodnie z normami PN-EN ISO 9606.

5.1.3 Program wytwarzania konstrukcji w wytwórni

Wytwórca konstrukcji musi opracować i przedstawić Inżynierowi do akceptacji „Program wytwarzania konstrukcji”, który powinien zawierać deklarację wytwórcy o szczegółowym zapoznaniu się z dokumentacją projektową i specyfikacjami oraz sposobem realizacji zawartych tam zaleceń. „Program wytwarzania konstrukcji” podlega akceptacji Inżyniera. „Program” powinien również zawierać:

- harmonogram realizacji robót,
- informację o personelu kierowniczym i technicznym Wytwórcy,
- informację o obsadzie tych stanowisk robotniczych, na których konieczne jest udokumentowanie kwalifikacji (np. spawacze),
- informację o uprawnieniach personelu spawalniczego, m.in. do badania spoin (VT-2, UT-2, PT-2, MT-2, RT-2),
- informacje o dostawcach materiałów,
- informacje o podwykonawcach,
- informacje o podstawowym sprzęcie przewidzianym do realizacji zadania,
- informację dotyczącą rodzaju obróbki ciętych elementów,
- dokumentację warsztatową, zawierającą:
 - rysunki warsztatowe
 - podział konstrukcji stalowej na elementy wysyłkowe
- projekt zabezpieczenia antykorozyjnego,
- harmonogram i sposób przeprowadzenia badań materiałów i połączeń wymaganych w specyfikacjach,
- inne informacje żądane przez Inżyniera,
- Program Zapewnienia Jakości, który musi być zatwierdzony przez Inżyniera. PZJ musi określać jednoznacznie rodzaj, zakres i właściwości wszystkich połączeń spawanych oraz technologii ich wykonania, w tym plan kontroli spoin,
- Wykonawcy przedstawiać do zatwierdzania dokumentację techniczną z zakwalifikowaną technologią spawania oraz zgłoszone instrukcje technologiczne spawania (WPS),
- ewentualne zgłoszenie potrzeby uściśleń lub zmian w dokumentacji projektowej.

Program robót musi uwzględniać spełnienie wszystkich ustaleń zawartych w STWiORB. Sporządzenie rysunków warsztatowych zapewnia Wykonawca robót. Rysunki warsztatowe powinny być zgodne z potrzebami wytwórcy konstrukcji stalowej.

W trakcie wykonywania konstrukcji stalowej w wytwórni, wytwórca zobowiązany jest do prowadzenia dziennika wytwarzania konstrukcji.

5.1.4 Program montażu i scalania konstrukcji na miejscu budowy

dla zadania pn. „Rozbudowa drogi gminnej nr 389001 T od km 0+965,00 do km 1+013,00 wraz z rozbiórką istniejącego i budową nowego mostu w km 0+989,00, na rzece Żarówce, w miejscowości Mostki, gmina Suchedniów”

Rozpoczęcie robót związanych z montażem i scalaniem konstrukcji stalowej może nastąpić po pisemnym zaakceptowaniu przez Inżyniera programu montażu przygotowanego przez Wykonawcę. Program powinien zawierać protokół odbioru konstrukcji od wytwórcy oraz:

- harmonogram terminowy realizacji,
- informację o personelu kierowniczym i technicznym Wykonawcy, w tym informację o uprawnieniach personelu badającego, (m.in. do badania spoin VT-2, UT-2, PT-2, MT-2, RT-2),
- informację o obsadzie tych stanowisk robotniczych, na których konieczne jest udokumentowanie kwalifikacji,
- projekt montażu, z uwzględnieniem podparć konstrukcji i kolejności scalania, zgodny z dokumentacją projektową,
- sprawdzenie pracy statycznej konstrukcji, jeśli podczas montażu będzie ona podpierana w innych punktach niż przewiduje to dokumentacja projektowa,
- projekt technologiczny wykonania pomostu żelbetowego, jeśli występuje,
- informacje o podwykonawcach,
- informacje o podstawowym sprzęcie montażowym przewidzianym do realizacji zadania,
- projekt technologii spawania, zawierający m.in. zatwierdzoną technologię spawania oraz zgłoszone instrukcje technologiczne spawania (WPS),
- projekt rusztowań montażowych,
- sposób zapewnienia badań ujętych w specyfikacji,
- informacje o sposobie zapewnienia bezpieczeństwa osób, które mogą znaleźć się w obszarze prac montażowych,
- inne informacje żądane przez Inżyniera, w tym zapewnienie wszystkich ustaleń zawartych w dokumentacji projektowej i STWiORB..

5.1.5 Dziennik wytwarzania konstrukcji i dziennik budowy

Decyzje Inżyniera są przekazywane Wykonawcy poprzez wpisy w dziennikach: wytwarzania konstrukcji (w wytwórni), oraz dzienniku budowy (w trakcie montażu).

5.2. WYKONANIE KONSTRUKCJI W WYTWÓRNI

5.2.1 Cięcie materiałów hutniczych

Cięcie elementów konstrukcji stalowej i obrabianie brzegów należy wykonać tak, aby ich kształty były zgodne z dokumentacją projektową, powinny być również właściwie oznakowane, aby uniknąć pomyłek przy montażu.

Cięcie materiałów hutniczych należy wykonywać termicznie (automatycznie lub półautomatycznie). Wymagana klasa cięcia tlenem i tolerancje podano w PN-EN ISO 9013. Brzegi po cięciu powinny być oczyszczone z tłuszczu, gradu, naderwań, wżerów, wtrąceń żużla, pasm żużlowych i zakłśnień do czystego metalu na szerokości nie mniejszej niż 20 mm od rowka spoiny.

Ostre krawędzie elementów należy stępić przez wyokrąglenie. W przypadku elementów nie narażonych na wpływy atmosferyczne dopuszcza się stępienie krawędzi pod kątem 45°. przy cięciu tlenowym można pozostawić bez obróbki mechanicznej te brzegi, które mają być poddane przetopieniu w procesie spawania. Jeśli dokumentacja projektowa nie przewiduje inaczej, ostre krawędzie stali powstałe po wycięciach odrzuconego materiału należy wyokrąglić promieniem nie mniejszym niż 8 mm. Dopuszcza się cięcie mechaniczne blach pod warunkiem, że cięte krawędzie blach ulegną przetopieniu w procesie spawania. Przy rozcinaniu blach i kształtowników, upoważniony pracownik przenosi znaki na rozcinane części i potwierdza zgodność materiałową swoim stemplem.

Dopuszczalne odchyłki wymiarów liniowych, prostości, kształtu przekroju poprzecznego elementów oraz kształtu w obrębie styków muszą spełniać wymagania określone w PN EN 1090.

5.2.2 Ukosowanie krawędzi do spawania

Ukosowanie krawędzi do spawania należy wykonać według dokumentacji technicznej, zgodnie z PN-EN ISO 9692-1, PN-EN ISO 9692-2 oraz kartami technologicznymi spawania.

Ukosowanie można prowadzić za pomocą obróbki wiórowej, strugania, frezowania lub ukosowania termicznego (automatycznego lub półautomatycznego). Przy ukosowaniu termicznym należy usunąć karby i nierówności przez szlifowanie. Wszystkie krawędzie należy przygotować podczas warsztatowego wykonania elementów obiektów mostowych. Krawędzie, które zostaną pospawane na montażu muszą być odpowiednio zabezpieczone przed zanieczyszczeniami oraz powłokami metalizacyjno-malarskimi.

5.2.3 Prostowanie i gięcie elementów

Prostowanie i gięcie na zimno na walcach i prasach blach grubych i uniwersalnych, płaskowników i kształtowników dopuszcza się w przypadkach, gdy promienie krzywizny „r” są nie mniejsze, a strzałki ugięcia „f” nie większe niż graniczne dopuszczalne wartości podane w PN EN 1090. W przypadku przekroczenia dopuszczalnych wartości strzałki ugięcia lub promienia krzywizny podanych w PN EN 1090 prostowanie i gięcie elementów stalowych należy wykonać na gorąco przez:

- podgrzanie do temperatury kucia i zakończenie prostowania lub gięcia elementu w temperaturze nie niższej niż 750°C,
- obszar nagrzewania materiału 1,5 do 2 razy większy niż obszar poddany kuciu,
- chłodzenie elementów dokonywane powoli w temperaturze otoczenia nie niższej niż +5°C, bez użycia wody,
- zakrzywienie elementu.

Wystąpienie pęknięć lub rys w elementach giętych lub prostowanych, oraz miejscowych zahartowań w elementach wykonanych ze stali o podwyższonej wytrzymałości jest niedopuszczalne i powinny być one odrzucone.

5.2.4 Oczyszczenie krawędzi

Miejsce spawania oraz przyległy pas materiału o szerokości około 20 mm z każdej strony, należy przed spawaniem oczyścić z rdzy, farb, tłuszczów oraz zawilgoceń aż do metalicznego połysku.

5.2.5 Odbiór konstrukcji u wytwórcy

Odbiór konstrukcji zgodny z ustaleniami normy PN-EN 1090-2.

W komisji odbierającej konstrukcję u Wytwórcy, której skład ustala Inżynier, powinien uczestniczyć przedstawiciel przedsiębiorstwa montującego most.

Wytwórca powinien przedstawić komisji:

- 1) dokumentację wykonawczą lub ew. rysunki warsztatowe,
- 2) jeżeli brak świadectwa IBDiM - dziennik wytwarzania,
- 3) atesty i certyfikaty użytych materiałów (3.1),
- 4) DWU/KDWU użytych materiałów,
- 5) świadectwa kontroli laboratoryjnej,
- 6) protokoły kontroli powykonawczej
- 7) protokoły odbiorów częściowych, jeżeli dokumentacja przewidywała takie odbiory
- 8) protokół z próbnego montażu, a jeśli próbny montaż nie był przewidywany, protokół z pomiaru geometrii wytworzonej konstrukcji,
- 9) masę elementów,
- 10) komplet uaktualnionej dokumentacji projektowej zawierającej wszystkie zmiany wyniki w czasie wytwarzania konstrukcji stalowej,
- 11) DWU dla konstrukcji.

Elementy konstrukcji stalowej przeznaczone do transportu z wytwórni powinny mieć wykonane oznakowanie, które powinno być zgodne z planem montażu.

5.2.6 Scalanie elementów przy użyciu oprzyrządowania montażowego

Podczas scalania elementów konstrukcji obiektów na stanowiskach, można stosować ustalające oprzyrządowanie montażowe typu: klamry, konie, kliny, itp.

Przyrządy te powinny równocześnie ustawiać i trzymać spawane elementy zabezpieczając je przed przesunięciem. Oprzyrządowanie ustalające należy wykonać ze stali spełniającej wymagania PN-EN 10025-1.

Po wykonaniu spoin szczepnych, przyrządy montażowe odciąć w odległości co najmniej 2 mm od konstrukcji. Naddatki usunąć poprzez szlifowanie. Miejsca po usuniętych przyrządach montażowych należy poddać badaniom penetracyjnym pod kątem wystąpienia ewentualnych pęknięć.

5.2.7 Spawanie

Rozpoczęcie robót związanych z wykonaniem spawania może nastąpić po pisemnym zaakceptowaniu przez Inżyniera projektu spawania przygotowanego przez Wykonawcę..

Projekt technologii spawania powinien być zgodny z ustaleniami PN-EN 1090-2.

Gdy temperatura materiału spawalniczego jest niższa niż 5°C może być konieczne odpowiednie podgrzewanie. Wstępne podgrzewanie stosuje się przy spawaniu stali gatunków wyższych niż S355, gdy temperatura materiału jest niższa niż 5°C. Stanowiska spawania muszą być zabezpieczone przed opadami śniegu, deszczu, mżawki, mgły i innymi niekorzystnymi zjawiskami atmosferycznymi.

W utrudnionych warunkach atmosferycznych (wilgotność względna powietrza większa niż 80%, mżawka, wiatry o prędkości większej niż 5 m/s, temperatura powietrza niższa niż podana wyżej) należy opracować i uzgodnić specjalne środki gwarantujące otrzymanie spoin należytej jakości (w przypadku wystąpienia wilgotności względnej powietrza większej od 80% należy stosować osłony stanowiska spawania) lub zaniechać spawania.

Spawanie należy prowadzić zgodnie z wymaganiami PN-EN 1090-2. Przed przystąpieniem do spawania elektrody należy wysuszyć. Zalecane jest suszenie ich w temperaturze 120÷180°C w czasie 1÷2 godzin.

Wykonawca powinien prowadzić dziennik spawania. Spawanie elementów konstrukcji należy wykonać zgodnie z zaakceptowanym przez Inżyniera projektem technologii spawania zawartym w programach wytwarzania i montażu konstrukcji. W trakcie spawania powinny być przestrzegane dopuszczalne kąty pochylenia i obrotu wg PN-EN ISO 6947.

Wszystkie spoiny czołowe powinny być podpawane lub wykonane taką technologią (np. przez zastosowanie odpowiednich podkładek), aby grań była jednolita i gładka. Dla spoin czołowych w złączach specjalnej jakości wielkość podtopienia lub wklęsnięcia grani w podpoinie ogranicza się klasą wadliwości wg PN-EN ISO 17637 lub poziomem jakości wg PN-EN ISO 17635, a w złączach normalnej klasy jakości – klasą wadliwości wg PN-EN ISO 17637.

dla zadania pn. „Rozbudowa drogi gminnej nr 389001 T od km 0+965,00 do km 1+013,00 wraz z rozbiórką istniejącego i budową nowego mostu w km 0+989,00, na rzece Żarnówce, w miejscowości Mostki, gmina Suchedniów”

Obróbkę spoin można wykonać ręcznie szlifierką lub frezarką albo zastosować inną obróbkę mechaniczną pod warunkiem, że miejscowe zmniejszenie grubości przekroju elementu nie przekroczy 3% tej grubości. Spoiny powinny być oznaczone osobistym znakiem spawacza, wybitym na obu końcach krótkich spoin w odległości 10÷15 mm od brzegu i w odstępach 1 m dla spoin długich.

Należy dążyć, by jak największa część spoin była wykonana automatycznie. Wszystkie spoiny powinny posiadać poziom jakości (klasę) zgodny z dokumentacją projektową i projektem technologicznym spawania.

Wady spoin czołowych i pachwinowych wykrywalne przez ich oględziny i makroskopowe nieniszczące badania określa się wg PN-M-69703 lub nowszej. Dla złączy wymaga się zachowania klasy wadliwości wg PN-EN ISO 17637.

Wszystkie spoiny po wykonaniu powinny być obrobione mechanicznie przy nieprzekroczeniu miejscowego zmniejszenia grubości przekroju elementu o 3% tej grubości. Spoiny po obrobieniu nie powinny mieć wtrąceń żużla, pasm żużlowych lub zakłębnień.

Jeżeli STWiORB tak nakazuje lub Inżynier tak zadecyduje, przed wykonaniem spawanych połączeń montażowych, bądź stałych konstrukcji należy wykonać spoiny próbne oraz przeprowadzić ich kontrolę.

5.2.8 Ochrona antykorozyjna wykonywana w wytwórni

Elementy konstrukcji muszą być przed wysyłką zabezpieczone według STWiORB. Zabezpieczenie antykorozyjne – pokrywanie powłokami malarskimi konstrukcji stalowych. Wykonanie czynności związanych z zabezpieczeniem, tj. przygotowania powierzchni i nanoszenia powłok ochronnych powinno być przewidziane w możliwie wczesnej fazie wytwarzania konstrukcji.

5.3. SKŁADANIE KONSTRUKCJI

Elementy składowane na placu budowy muszą być transportowane do miejsca wbudowania w sposób gwarantujący jego nieuszkodzenie. W przypadku zastosowania dźwigów:

- roboty powinna wykonywać odpowiednio wyszkolona i wyekwipowana załoga,
- elementy muszą być podnoszone przy użyciu odpowiednich zawiesi z zachowaniem zasad bezpieczeństwa,
- należy przeprowadzić próbne uniesienie na wysokość 20 cm i wprowadzić ewentualne poprawki do procesu podnoszenia,
- jakiegokolwiek uszkodzenia ujawnione w trakcie wznoszenia konstrukcji powinny być naprawione przez Wykonawcę.

Mocowanie nieprzewidzianych w dokumentacji projektowej uchwytych montażowych do podnoszenia lub zamocowania elementów wymaga zgody Inżyniera. Może on zażądać wykonania obliczeń sprawdzających skutki zmiany lokalizacji uchwytów montażowych.

5.4. ZABEZPIECZENIE ANTYKOROZYJNE PO MONTAŻU

Zasadnicze zabezpieczenie konstrukcji stalowej przed korozją wykonywane jest w Wytwórni, gdzie wykonuje się wszystkie warstwy powłoki zabezpieczającej przed korozją z wyłączeniem ostatniej warstwy nawierzchniowej. Po ukończeniu montażu powłokę antykorozyjną należy dokończyć zgodnie z odpowiednią STWiORB.

5.5. POMIARY UGIĘĆ KONSTRUKCJI

Wykonawca w trakcie montażu konstrukcji stalowej jest zobowiązany do prowadzenia dziennika pomiarów ugięć konstrukcji.

Pomiary ugięć powinny być prowadzone w trakcie montażu dla każdego dźwigara m.in.:

- a) po zamontowaniu dźwigarów stalowych na podporach tymczasowych,
- b) przed betonowaniem po zamontowaniu szalunków i zbrojenia,
- c) po zabetonowaniu płyty pomostowej,
- d) po demontażu podpór tymczasowych,
- e) po wykonaniu elementów wyposażenia.

Pomiary ugięć w danym etapie powinny być prowadzone w tych samych przekrojach (**pomiary spodu półki każdego dźwigara i pomiar płyty pomostowej**), w taki sposób aby możliwa była analiza wyników.

Protokoły z pomiarów na poszczególnych etapach powinny być zatwierdzone przez Inspektora nadzoru inwestorskiego oraz Kierownika budowy. Zatwierdzone protokoły z pomiarów powinny stanowić dokumentację budowy i być dostępne do wglądu na każdym etapie dla wszystkich uczestników procesu budowlanego zgodnie z zapisami Prawa budowlanego. Ponadto zatwierdzone protokoły powinny być podstawą do każdorazowego dopuszczenia konstrukcji do dalszego etapu robót. Pomiary konstrukcji stalowej oraz płyty pomostowej w danym etapie robót są niezbędne do analizy dalszej pracy konstrukcji i określenia właściwej grubości płyty i przebiegu niwelety. Należy zaznaczyć że jeżeli np. grubość płyty będzie inna niż w założeniach projektowych to ugięcia konstrukcji też będą inne niż zakładane.

6. KONTROLA JAKOŚCI ROBÓT

6.1. OGÓLNE ZASADY KONTROLI JAKOŚCI ROBÓT

Ogólne zasady kontroli jakości robót podano w STWiORB DM.00.00.00 „Wymagania ogólne”, pkt 6. Kontrola robót obejmuje badania przeprowadzane w wytwórni i na placu budowy. Badania materiałów, elektrod, połączeń powinny być przeprowadzane w wytwórni. Badania innych elementów powinny być przeprowadzane w wytwórni lub na budowie w zależności, gdzie są wykonywane dane roboty.

Jakość robót wykonywanych na placu budowy powinna być taka sama, jak jakość robót wykonywanych w wytwórni. Wykonawca ma obowiązek prowadzić kontrolę jakości prowadzonych przez siebie robót, niezależnie od działań kontrolnych Inżyniera. Wykonawca ponosi koszty wszystkich badań. Inżynier jest uprawniony do wyznaczania harmonogramu czynności kontrolnych, badawczych i odbiorów częściowych na czas, na który należy przerwać roboty. W zależności od wyniku badań Inżynier podejmuje decyzję o kontynuowaniu robót.

6.2. SPRAWDZENIE JAKOŚCI MATERIAŁÓW

W badaniach kontrolnych stali i wyrobów stalowych należy sprawdzić spełnienie wymagań podanych w punkcie 2 niniejszej specyfikacji.

Należy sprawdzić posiadanie atestów producenta na wyroby stalowe oraz ich odczekanie.

Wykonawca powinien sprawdzić atesty producenta i porównać je z wymaganiami dokumentacji projektowej i specyfikacji technicznej.

6.3. TOLERANCJE WYKONANIA ELEMENTÓW STALOWYCH

Sprawdzenie wymiarów elementów stalowych i konstrukcji w odniesieniu do długości i szerokości powinno być dokonywane z dokładnością do 1 mm, a w odniesieniu do ich grubości z dokładnością do 0,1 mm. Jeżeli dokładność wymiarów liniowych elementów konstrukcyjnych nie została określona w dokumentacji projektowej ani STWiORB powinna znajdować się w granicach podanych poniżej:

- dopuszczalne odchyłki prostości elementów (pasów ściskanych) od podpory do podpory lub od węzła do węzła stężeń wynoszą 1/1000 długości, lecz nie więcej niż 10 mm. Dla elementów rozciąganych odchyłki mogą być dwukrotnie większe,
- dopuszczalne skrzywienie przekroju (mierzone wzajemnym przesunięciem odpowiadających sobie punktów przekroju) 1/1000 długości, lecz nie więcej niż 10 mm,
- dopuszczalne odchyłki swobodne kształtu przekroju poprzecznego elementów konstrukcyjnych podano w w PN EN 1090-2,
- styki spawane należy wykonać z taką dokładnością, aby wzajemne przesunięcia stykających się elementów nie przekraczały 1 mm,
- wymiary liniowe elementów konstrukcyjnych, których dokładność nie została podana w dokumentacji projektowej lub innych normach, powinny być zawarte w granicach podanych w PN EN 1090-2,
- dopuszczalne załamanie przy ściskanej spoinie czołowej zostało określone w PN EN 1090-2,
- dopuszczalne odchyłki konstrukcji uźebrowanej zostały określone w PN EN 1090-2.
- dla konstrukcji z kształtowników walcowanych na gorąco, tolerancje walcownicze podano w PN-EN 10034:1996

6.4. SPRAWDZENIE WYMIARÓW KONSTRUKCJI

Sprawdzenie wymiarów konstrukcji obejmuje:

- zasadnicze wymiary konstrukcji, tj. rozpiętość, wysokość, rozstaw dźwigarów, siatkę kratownicy z uwzględnieniem podniesienia wykonawczego, długości przedziałów i rozpiętości belek pomostu,
- przekroje wszystkich belek i wszystkich prętów w dźwigarach kratowych, rozstaw przepon i przewiązek, rozstaw stężeń poprzecznych i żeber stężających środkami.

Dokładność pomiaru powinna wynosić 1 mm. Wyniki pomiarów powinny być zgodne z dokumentacją projektową i rysunkami warsztatowymi.

6.5. SPRAWDZENIE ROBÓT SPAWALNICZYCH

Inżynier może zarządzić dodatkowe badania spoiwa i złączy spawanych w każdej fazie wytwarzania konstrukcji.

Zakres badania spoin wykonywany jest zgodnie z PN-EN 1090-2.

Wszystkie spoiny po wykonaniu podlegają badaniu, ocenie jakości i odbiorowi. Wykonawca zobowiązany jest wykonać badania spoin we własnym zakresie lub jeżeli tak określa norma, zlecając ich wykonanie jednostce akredytowanej zgodnie z PN-EN ISO 14731, a następnie udostępnić ich wyniki Inżynierowi. Wymagania dotyczące tolerancji ogólnych w konstrukcjach podano w PN-EN ISO 3834-1 i PN-EN ISO 3834-2.

Wykonawca zobowiązany jest prowadzić pełną dokumentację badań w postaci radiogramów i protokołów oraz przekazać ją Inżynierowi podczas odbioru ostatecznego konstrukcji. Badaniom należy poddać zarówno spoiny wykonane w wytwórni, jak i spoiny montażowe wykonane na placu budowy. Kontrolę spoin należy przeprowadzić na podstawie badań nieniszczących (badania wizualne VT, radiograficzne RT, ultradźwiękowe UT, penetracyjne PT i magnetyczno-proszkowe MT) i niszczących w ograniczonym zakresie.

Szczegółowe badania dla robót spawalniczych i wymagania dla spoin są podane w dalszym ciągu:

dla zadania pn. „Rozbudowa drogi gminnej nr 389001 T od km 0+965,00 do km 1+013,00 wraz z rozbiórką istniejącego i budową nowego mostu w km 0+989,00, na rzece Żarówce, w miejscowości Mostki, gmina Suchedniów”

- osoby kierujące spawaniem i spawacze powinni posiadać uprawnienia państwowe uzyskane w systemie kwalifikacji kierowanym przez Instytut Spawalnictwa. Wszystkie prace spawalnicze można powierzać jedynie wykwalifikowanym spawaczom, posiadającym aktualne uprawnienia. Spawacze powinni posiadać certyfikat 3 stopnia zgodnie z zaleceniami zawartymi w PN-EN ISO 9712. Wszyscy uprawnieni do spawania konstrukcji spawacze powinni być wpisani do dziennika spawania wraz z znakami identyfikującymi wykonanie przez nich spoin. W dzienniku spawania powinny być odnotowane ponadto wszelkie odstępstwa od dokumentacji projektowej i technologicznej jak również stwierdzone usterki wykonawstwa. Za prowadzenie dziennika na bieżąco i przedstawianie go do akceptacji Inżynierowi jest odpowiedzialny Wykonawca,
- badania materiałów spawalniczych należy przeprowadzić zgodnie z PN-EN 1090-2. Badania te polegają na sprawdzeniu, czy materiały spawalnicze mają atesty wydane przez producenta, gwarantujące zgodność z przedmiotowymi normami oraz czy nie został przekroczony okres ważności gwarancji. Atest producenta materiałów spawalniczych powinien zawierać informację o składzie chemicznym spoiwa (zawartość C, P i S) oraz jego właściwości mechanicznych (wytrzymałość na rozciąganie, granica plastyczności, wydłużenie i przewężenie),
- niedopuszczalne są rysy i pęknięcia w spoinach lub materiale w ich sąsiedztwie. Za wykonanie badań jest odpowiedzialny Wykonawca, który jest zobowiązany dostarczyć wyniki testów Inżynierowi. Końcowe badania spoin powinny być przeprowadzane nie wcześniej jak po upływie 48 godzin po ich wykonaniu:
- badanie wizualne należy przeprowadzić zgodnie z PN-EN ISO 17637. Badaniu wizualnemu podlega 100% długości wszystkich spoin. Do pomiaru kształtu spoin oraz wielości niezgodności zewnętrznych należy stosować spoinomierze, suwmiarki oraz przymiary. Należy określić rodzaj niezgodności spawalniczych i jej wielkość, a następnie na podstawie PN-EN ISO 5817 określić rzeczywisty poziom jakości złączy spawanych. Wyniki z badania należy zapisać w protokole. Protokół powinien zawierać:
 - nazwę wykonawcy elementu,
 - nazwę firmy przeprowadzającej badania,
 - identyfikację badanego materiału,
 - materiał,
 - rodzaj złącza,
 - grubość materiału,
 - metodę spawania,
 - kryteria odbioru,
 - niezgodności spawalnicze przekraczające kryteria odbioru i ich lokalizacja,
 - zakres badań,
 - przyrządy stosowane podczas badań,
 - wynik badań w oparciu o kryteria odbioru,
 - wykazy szczegółów, które zostały objęte uzgodnieniami,
 - nazwisko osoby przeprowadzającej badanie i datę badania,
- badania radiograficzne i ultradźwiękowe wykonywać mogą jedynie laboratoria akredytowane na terenie UE dysponujące odpowiednio uprawnionym personelem i sprzętem. Wytwórca zobowiązany jest gromadzić pełną dokumentację badań w postaci radiogramów i protokołów i przekazać ją Inżynierowi podczas odbioru ostatecznego konstrukcji. Badania radiograficzne lub ultradźwiękowe obejmują 20% złączy doczołowych lub teowych o pełnym przetopie na całej długości. Wybór konkretnej metody badania należy przedstawić w programie badań do akceptacji Inżyniera. Przy wyborze metody badania należy kierować się zaleceniami przedstawionymi w tabeli 3 PN-EN ISO 17635. Badania radiograficzne należy wykonać wg PN-EN ISO 17636-1. Na radiogramie powinny być podane: jego numer, nazwa wytwórni oraz wskaźnik jakości obrazu wg PN-EN ISO 19232-1. Poziom akceptacji należy określić wg PN-EN 12517-1. Badania ultradźwiękowe należy wykonywać wg PN-EN ISO 16810 oraz PN-EN ISO 23279, PN-EN 1714, PN-M-70055.01. Poziom akceptacji należy określić wg EN 1713, EN 1714, lub nowszych. Na konstrukcji, obok każdej spoiny, powinno być odbite jej oznaczenie, zgodne z oznaczeniami na planie prześwietleń (RT) lub badań ultradźwiękowych (UT), a na okres prześwietlania spoiny należy umieścić na konstrukcji oznaczenie spoiny z podziałem spoin długich.
 - Zdjęcie spoiny powinno znajdować się w środku radiogramu tak, aby prześwietlenie objęło również materiał łączonych elementów z obu stron spoiny na szerokości równej co najmniej szerokości lica spoiny. Na radiogramie powinny być podane: numer radiogramu, nazwa wytwórni oraz wskaźnik jakości obrazu (IQI),
- badania magnetyczno-proszkowe lub penetracyjne obejmują: 100% spoin doczołowych i teowych o niepełnym przetopie, 25% spoin pachwinowych wykonanych warsztatowo oraz 50% spoin pachwinowych wykonanych na montażu. Wybór konkretnej metody badania należy przedstawić w programie badań do akceptacji Inżyniera. Badania magnetyczno-proszkowe należy wykonać wg PN-EN ISO 17638. Poziom akceptacji należy określić wg PN-EN ISO 23278. Badania penetracyjne należy wykonywać wg PN-EN ISO 3452-1. Poziom akceptacji należy określić wg PN-EN ISO 23277,

dla zadania pn. „Rozbudowa drogi gminnej nr 389001 T od km 0+965,00 do km 1+013,00 wraz z rozbiórką istniejącego i budową nowego mostu w km 0+989,00, na rzece Żarnówce, w miejscowości Mostki, gmina Suchedniów”

- płyty próbne należy wykonać w warunkach oraz z zastosowaniem parametrów takich samych jak przy wykonywaniu złączy spawanych konstrukcji. Należy wykonać badania:
 - o składu chemicznego stopiwa (zawartość C, P i S),
 - o badania mechaniczne własności stopiwa,
 - o próba statyczna rozciągania doczołowych złączy spawanych,
 - o próba zginania złączy,
 - o badanie uderności złączy z karbem w kształcie litery V,
 - o badanie plastyczności złączy spawanych,
 - o badanie rozkładu twardości w złączu spawanym,
 - o badania metalograficzne.
- o W przypadku gdy Wykonawca dysponuje Kwalifikowaną Technologią Spawania (WPQR), potwierdzoną przez odpowiednią instytucję można zrezygnować z wykonania badań na płytach próbnych.

Wymagane poziomy jakości złączy spawanych jak poniżej:

- badanie wizualne: wymagany poziom jakości B wg PN EN ISO 5817 i wg PN-EN ISO 10042,
- badanie radiograficzne: wymagany poziom akceptacji złącza 1 wg PN-EN 12517-1 (poziom jakości wg PN EN ISO 5817),
- badanie ultradźwiękowe: wymagany poziom akceptacji złącza 2 wg PN-EN ISO 11666 (poziom jakości wg PN EN ISO 5817),
- badanie penetracyjne: wymagany poziom jakości wg PN EN ISO 5817,
- badanie magnetyczno-proszkowe: wymagany poziom akceptacji wg PN-EN ISO 23278 (poziom jakości wg PN-EN ISO 5817),
- spoiny lub ich części ocenione w wyniku badań jako nieodpowiadające wymaganiom należy usunąć w sposób niepowodujący uszkodzeń konstrukcji lub powstania w niej dodatkowych naprężeń. Powtórnie wykonane spoiny w miejscu usuniętych należy poddać ponownemu badaniu w pełnym zakresie. Wykonawca powinien zbierać wszystkie wyniki badań (w tym radiogramy) i dokumentację zawierającą protokoły w celu przedstawienia ich Inżynierowi dla prowadzenia procedury odbiorczej oraz włączenia ich do dokumentacji odbioru konstrukcji.

6.6. SPRAWDZENIE POMIARÓW UGIĘĆ

Sprawdzanie pomiarów ugięć należy przeprowadzić zgodnie z częstotliwością w pkt. 5.

Podniesienie wykonawcze ma być równe sumie równie przemieszczeń pionowych od obciążenia stałego oraz 25% od obciążenia ruchomego wg pkt. 3.5.4 normy PN-82/S10052.

Sumaryczna podpuszczana tolerancja pomiarów ugięć wynosi +/- 5 mm.

6.7. USUWANIE PRZEKROCZONYCH ODCHYLEK

Przekroczenie odchyłek nie jest jedynym kryterium ich usuwania. Po ustaleniu przez Inżyniera wraz z projektantem konstrukcji, czy przekroczone odchyłki wpływają na bezpieczeństwo, użytkowanie lub wygląd, Inżynier podejmuje decyzję o ich pozostawieniu względnie usuwaniu. Przekroczenie dopuszczalnych odchyłek (ilościowe lub jakościowe) stanowi jednocześnie podstawę do obniżenia umówionej ceny za wykonaną konstrukcję, niezależnie od usunięcia wad. Usuwanie odchyłek powinno być prowadzone na podstawie projektu przygotowanego przez Wykonawcę zgodnie z PN EN 1090-2. Wykaz odchyłek, ocena bezpieczeństwa, sposoby naprawy wad oraz decyzja Inżyniera stanowią część dokumentacji odbioru obiektu.

6.8. KONTROLA W CZASIE MONTAŻU KONSTRUKCJI

W czasie montażu konstrukcji stalowej obowiązuje bieżąca kontrola, która ma na celu:

- sprawdzenie połączeń montażowych,
- sprawdzenie geometrycznego kształtu konstrukcji,
- sprawdzenie zabezpieczenia antykorozyjnego.

Kontrolę geometrycznego kształtu konstrukcji należy wykonać po jej opuszczeniu z rusztowań na łożyska.

Sprawdzenie to powinno polegać na:

- kontroli położenia w planie osi obiektu, osi dźwigarów głównych oraz środków węzłów pasa dolnego i górnego każdego dźwigara kratownicowego, albo co najmniej trzech wyznaczonych punktów na długości blachownicy (pomiar należy wykonać za pomocą taśmy stalowej i teodolitu),
- kontroli rzędnych wyznaczonych punktów (pomiar niwelacyjny),
- kontroli zgodności przekroju poprzecznego obiektu z obowiązującymi skrajniami budowli.

Dopuszczalne zarejestrowane odchyłki zmontowanej konstrukcji nie powinny przekraczać odchyłek obowiązujących przy wykonywaniu konstrukcji w wytwórni. Sprawdzenie podniesienia wykonawczego należy wykonać po złożeniu konstrukcji na miejscu budowy przed wykonaniem połączeń montażowych oraz po całkowitym wykonaniu styków montażowych i ustawieniu konstrukcji na łożyskach. Podniesienie wykonawcze nie powinno różnić się o więcej niż 10% projektowanej strzałki, przy spełnieniu warunku, że zachowany jest płynny przebieg linii wygięcia wstępnego (odchyłka różnic rzędnych w sąsiednich punktach nie powinna przekraczać 10% tej wartości).

7. OBIAR ROBÓT

Ogólne zasady obmiaru robót podano w STWiORB DM.00.00.00 „Wymagania ogólne”, pkt 7.

Jednostką obmiarową jest tona (Mg) stali elementów ustroju niosącego. Dodatkowo obmiarowi mogą podlegać spoiny w metrach [m], śruby i nity w szt., balustrady w m, kratki stalowe w m².

Do płatności przyjmuje się tonaż zgodnie z dokumentacją projektową, zwiększony lub zmniejszony o ilości wynikające z zaaprobowanych przez Inżyniera zmian, sprawdzonych na placu budowy. Zarówno Inżynier jak i Wykonawca mogą żądać końcowego sprawdzenia tonażu, w przypadku wątpliwości. Żądanie Wykonawcy musi być zgłoszone na piśmie.

Ciężar właściwy stali należy przyjmować według polskich norm. Naddatki wynikające z zastosowania przez Wykonawcę elementów zamiennych o większych niż potrzeba wymiarach nie są zaliczane do tonażu. Nie wlicza się do tonażu powłok ochronnych. Ciężar spoin wlicza się do tonażu konstrukcji wg wskaźnika procentowego. Nie potrąca się z tonażu otworów i wcięć o powierzchni mniejszej od 0,01m².

8. ODBIÓR ROBÓT

Ogólne zasady odbioru robót podano w STWiORB DM.00.00.00 „Wymagania ogólne”, pkt 8.

Konstrukcja stalowa obiektu podlega odbiorom na poszczególnych etapach jej wykonania zgodnie z normami PN EN 1090.

Harmonogramy odbiorów częściowych sporządza Inżynier po zapoznaniu się z programem wytwarzania konstrukcji i programem montażu. Harmonogramy stanowią integralną część akceptacji programów. Odbiory częściowe następują na podstawie wyników testów opisanych w pkt 6 niniejszej specyfikacji.

Końcowy odbiór stalowej konstrukcji mostowej dokonywany jest po ukończeniu obiektu (ukończone mają być roboty związane z pomostem, izolacją, nawierzchnią, dojazdami itp.). Obiekt mostowy musi być odbierany komisyjnie z zachowaniem warunków określonych w normach PN EN 1090. Do odbioru końcowego Wykonawca jest zobowiązany dostarczyć uaktualnioną dokumentację projektową zawierającą wszystkie zmiany wprowadzone w czasie budowy oraz inwentaryzację powykonawczą obiektu mostowego. Próbné obciążenie obiektu mostowego należy wykonać na zlecenie Inżyniera, zgodnie z STWiORB dotyczącą próbných obciążeń.

Jeżeli wyniki badań konstrukcji pozwalają na dopuszczenie obiektu mostowego do eksploatacji należy sporządzić protokół odbioru końcowego zawierający:

- datę, miejsce i przedmiot spisanego protokołu;
- nazwiska przedstawicieli:
 - Inżyniera,
 - jednostki przejmującej obiekt w administrację,
 - wykonawcy montażu,
 - jednostki naukowo-badawczej orzekającej o przydatności eksploatacyjnej obiektu mostowego;
- oświadczenie jednostki przejmującej obiekt w administrację o przejęciu od Wykonawcy kompletnej dokumentacji budowy w skład której wchodzi:
 - dokumentacja projektowa z naniesionymi zmianami,
 - dziennik wytwarzania w wytwórni,
 - dziennik budowy,
 - atesty materiałów użytych w wytwórni i podczas montażu,
 - świadectwa kontroli laboratoryjnej wszystkich badań wymaganych w specyfikacjach,
 - protokoły odbiorów częściowych,
 - inne dokumenty przewidziane w programach wytwarzania i montażu;
- stwierdzenie zgodności wykonanego obiektu z dokumentacją projektową i wymaganiami specyfikacji;
- wykaz dopuszczonych do pozostawienia odstępstw od dokumentacji projektowej, nie mających wpływu na nośność, walory użytkowe i trwałość obiektu (mogą mieć wpływ na należność za wykonane roboty);
- stwierdzenie o dokonaniu odbioru i określenie warunków eksploatacji;
- podpisy stron odbioru wg pktu 2 protokołu.

9. PODSTAWA PŁATNOŚCI

Ogólne ustalenia dotyczące podstawy płatności podano w STWiORB DM.00.00.00 „Wymagania ogólne”, pkt

9.

Cena jednostkowa wykonanie konstrukcji stalowej obejmuje:

- przygotowanie rysunków warsztatowych,
- przygotowanie programu wytwarzania konstrukcji,
- dostarczenie materiałów i wszystkich pozostałych środków produkcji,
- badanie materiałów,
- wykonanie konstrukcji zgodnie z wymaganiami Polskiej Normy oraz PZJ,
- wykonanie wzmocnień konstrukcji,
- prowadzenie badań robót spawalniczych, połączeń na śruby i nity,
- zapewnienie łączników do montażu na budowie,
- próbný montaż oraz oznakowanie elementów konstrukcji wg kolejności ich montażu na budowie,
- odbiór konstrukcji w wytwórni i transport na budowę,
- przygotowanie placu montażowego,

dla zadania pn. „Rozbudowa drogi gminnej nr 389001 T od km 0+965,00 do km 1+013,00 wraz z rozbiórką istniejącego i budową nowego mostu w km 0+989,00, na rzece Żarnówce, w miejscowości Mostki, gmina Suchedniów”

- wykonanie rusztowań i pomostów roboczych,
- wykonanie montażu wstępnego i końcowego,
- montaż balustrad,
- montaż krat,
- badanie połączeń w tym nieniszczących,
- wykonanie wszystkich badań zgodnie z STWiORB
- usunięcie materiałów pomocniczych i odpadów poza pas drogowy.

Ceny wykonania robót określonych niniejszą STWiORB obejmują również:

- roboty tymczasowe, które są potrzebne do wykonania robót podstawowych, ale nie są przekazywane Zamawiającemu i są usuwane po wykonaniu robót podstawowych,
- prace towarzyszące, które są niezbędne do wykonania robót podstawowych, niezaliczane do robót tymczasowych.

10. PRZEPISY ZWIĄZANE

PN-S-10050	Obiekty mostowe. Konstrukcje stalowe. Wymagania i badania
PN-EN 10025-1	Wyroby walcowane na gorąco ze stali konstrukcyjnych – Część 1: Ogólne warunki techniczne dostawy
PN-EN 10025-2	Wyroby walcowane na gorąco ze stali konstrukcyjnych – Część 2: Warunki techniczne dostawy stali konstrukcyjnych niestopowych
PN-EN ISO 17635	Badania nieniszczące spoin - Zasady ogólne dotyczące metali (oryg.)
PN-EN ISO 9013	Cięcie termiczne – Klasyfikacja cięcia termicznego – Specyfikacja geometrii wyrobu i tolerancje jakości
PN-M-69703	Spawalnictwo. Wady złączy spawanych. Nazwy i określenia
PN-M-48090	Rusztowania stalowe z elementów składanych do budowy mostów. Wymagania i badania przy odbiorze zmontowanych rusztowań
PN-EN 1994-1-1	Eurokod 4 – Projektowanie zespolonych konstrukcji stalowo-betonowych – Część 1: Reguły ogólne i reguły dla budynków
PN-EN 756	Materiały dodatkowe do spawania - Druty oraz kombinacje drutów litych i proszkowych z topikami do spawania łukiem krytym stali niestopowych i drobnoziarnistych - Klasyfikacja
PN-EN 1090-1	Wykonanie konstrukcji stalowych i aluminiowych -- Część 1: Zasady oceny zgodności elementów konstrukcyjnych
PN-EN 1090-2	Wykonanie konstrukcji stalowych i aluminiowych -- Część 2: Wymagania techniczne dotyczące konstrukcji stalowych
PN-EN 14399-1	Zestawy śrubowe wysokiej wytrzymałości do połączeń sprężanych -- Część 1: Wymagania ogólne
PN-EN 14399-2	Zestawy śrubowe wysokiej wytrzymałości do połączeń sprężanych -- Część 2: Badanie przydatności do połączeń sprężanych
PN-EN 14399-3	Zestawy śrubowe wysokiej wytrzymałości do połączeń sprężanych -- Część 3: System HR -- Zestawy śruby z łbem sześciokątnym i nakrętki sześciokątnej
PN-EN 14399-4	Zestawy śrubowe wysokiej wytrzymałości do połączeń sprężanych -- Część 4: System HV -- Zestaw śruby z łbem sześciokątnym i nakrętki sześciokątnej
PN-EN 14399-5	Zestawy śrubowe wysokiej wytrzymałości do połączeń sprężanych -- Część 5: Podkładki okrągłe
PN-EN 14399-6	Zestawy śrubowe wysokiej wytrzymałości do połączeń sprężanych -- Część 6: Podkładki okrągłe ze ścięciem
PN-EN 14399-7	Zestawy śrubowe wysokiej wytrzymałości do połączeń sprężanych -- Część 7: System HR -- Zestaw śruby z łbem stożkowym i nakrętki
PN-EN 14399-8	Zestawy śrubowe wysokiej wytrzymałości do połączeń sprężanych -- Część 8: System HV -- Zestaw śruby pasowanej z łbem sześciokątnym i nakrętki sześciokątnej
PN-EN 14399-9	Zestawy śrubowe wysokiej wytrzymałości do połączeń sprężanych -- Część 9: System HR lub HV -- Zestawy śruby i nakrętki z bezpośrednim wskaźnikiem napięcia

M.14.02.01 ZABEZPIECZENIE ANTYKOROZYJNE – POKRYWANIE POWŁOKAMI MALARSKIMI KONSTRUKCJI STALOWEJ

1. WSTĘP

1.1. PRZEDMIOT STWIORB

Przedmiotem niniejszej Specyfikacji Technicznej Wykonania i Odbioru Robót Budowlanych są wymagania dotyczące wykonania i odbioru zabezpieczenia antykorozyjnego – pokrywania powłokami malarskimi konstrukcji stalowej dla zadania pn. „Rozbudowa drogi gminnej nr 389001 T od km 0+965,00 do km 1+013,00 wraz z rozbiórką istniejącego i budową nowego mostu w km 0+989,00, na rzece Żarnówce, w miejscowości Mostki, gmina Suchedniów”.

1.2. ZAKRES STOSOWANIA STWIORB

Specyfikacja Techniczna Wykonania i Odbioru Robót Budowlanych jest stosowana jako dokument przetargowy i kontraktowy przy zlecaniu i realizacji robót wymienionych w punkcie 1.1.

1.3. ZAKRES ROBÓT OBJĘTYCH STWIORB

Ustalenia zawarte w niniejszej specyfikacji dotyczą zasad prowadzenia robót związanych z wykonaniem zabezpieczenia antykorozyjnego przez pokrywanie powłokami malarskimi stalowych elementów obiektów inżynierskich.

Zabezpieczeniu antykorozyjnemu podlegają wszystkie elementy stalowe, z wyjątkiem tych wykonanych ze stali nierdzewnej.

1.4. OKREŚLENIA PODSTAWOWE

- 1.4.1. **Czas przydatności wyrobu do stosowania** – czas, w którym wyrób lakierowy po zmieszaniu składników nadaje się do nanoszenia na podłoże.
- 1.4.2. **Farba** – wyrób lakierowy pigmentowany, tworzący powłokę kryjącą, która spełnia przede wszystkim funkcję ochronną.
- 1.4.3. **Punkt rosy** – temperatura, przy której zawarta w powietrzu para wodna osiąga stan nasycenia. Po obniżeniu temperatury powietrza lub malowanego obiektu poniżej punktu rosy następuje wykraplanie się wody zawartej w powietrzu.
- 1.4.4. **Podkład gruntujący** – warstwy nałożone bezpośrednio na podłoże w celu jego zabezpieczenia.
- 1.4.5. **Międzywarstwa** – farba przeznaczona na powłokę międzywarstwową, mającą różne funkcje, np. izolacyjną, wypełnienie porów, wygładzenie małych nierówności, zabezpieczenie przeciwko uderzeniu, itp.
- 1.4.6. **Warstwa nawierzchniowa** – ostatnia, zewnętrzna powłoka malarska.
- 1.4.7. Pozostałe określenia podstawowe są zgodne z obowiązującymi, odpowiednimi polskimi normami i z definicjami podanymi w STWiORB DM.00.00.000 „Wymagania ogólne” pkt 1.4.

1.5. OGÓLNE WYMAGANIA DOTYCZĄCE ROBÓT

Ogólne wymagania dotyczące robót podano w STWiORB DM.00.00.000 „Wymagania ogólne”, pkt 1.5.

2. MATERIAŁY

2.1. OGÓLNE WYMAGANIA DOTYCZĄCE MATERIAŁÓW

Ogólne wymagania dotyczące materiałów, ich pozyskiwania i składowania, podano w STWiORB DM.00.00.000 „Wymagania ogólne” pkt 2.

Przed przystąpieniem do wbudowywania materiału Wykonawca zobowiązany jest do przedstawienia przy każdej dostawie deklaracji własności użytkowych materiału objętego normą zharmonizowaną lub europejską oceną techniczną, lub krajowej deklaracji własności użytkowych dla materiału objętego Polską Normą lub krajową oceną techniczną, a także kart technicznych poszczególnych materiałów. Za sprawdzenie przydatności materiałów oraz jakość wbudowania odpowiada Wykonawca.

2.2. WŁAŚCIWOŚCI OGÓLNE MATERIAŁÓW MALARSKICH DO ZABEZPIECZENIA ANTYKOROZYJNEGO

Należy stosować materiały malarskie, należące do jednego ochronnego systemu powłokowego, wzajemnie kompatybilne. Kolor farb powinien być zgodny z dokumentacją projektową lub ustalony z Zamawiającym. Wykonawca powinien zastosować system powłokowy do stosowania na powierzchniach narażonych na wpływ warunków atmosferycznych, okresowy wpływ soli zimowego utrzymania dróg i eksploatowanych w środowisku o kategorii korozyjności zgodnej z dokumentacją projektową, określonej zgodnie z PN-EN-ISO 12944-2. Trwałość całkowitego zabezpieczenia (zestawu metalizacyjno-malarskiego) powinna wynosić minimum ponad 25 lat.

Zakłada się klasę korozyjności C3 i bardzo wysoką trwałość powłok (VH).

Przy wyborze rodzaju powłoki należy zwrócić uwagę, czy przez producenta podane jest wyraźne stwierdzenie przydatności do stosowania. Producent powinien określić je w pierwszym rzędzie na danych z praktyki, odnoszących się do podobnych przypadków zastosowań, determinowanych przez warunki środowiskowe, kształt konstrukcji, przygotowanie powierzchni pod powłokę i sposób aplikacji materiału.

Ostateczne zatwierdzenie zestawu materiałów będzie dokonane przez Inżyniera po ocenie wykonanych przez Wykonawcę próbnich, kompletnych powłok (powierzchnie referencyjne) (pkt 5.5). Miejsca do prób wskazuje Inżynier wybierając miejsca o różnym stanie powierzchni, różnej ekspozycji na czynniki zewnętrzne i dostępie do czyszczenia i malowania.

dla zadania pn. „Rozbudowa drogi gminnej nr 389001 T od km 0+965,00 do km 1+013,00 wraz z rozbiórką istniejącego i budową nowego mostu w km 0+989,00, na rzece Żarnówce, w miejscowości Mostki, gmina Suchedniów”

Zabezpieczenie antykorozyjne odkrytych elementów konstrukcji stalowej projektuje się z zestawu farb epoksydowo-poliuretanowych i ocynkowania wykonanego wg STWiORB M.14.02.02. Dopuszcza się wykonanie powłoki cynkowej w inny sposób pod warunkiem spełnienia wymagań niniejszej STWiORB odnośnie klasy korozyjności i trwałości zabezpieczenia antykorozyjnego.

Wymagana grubość sumaryczna zabezpieczenia antykorozyjnego – **400 µm**.

Grubość i szczegóły zgodnie z dokumentacją projektową.

3. SPRZĘT

3.1. OGÓLNE WYMAGANIA DOTYCZĄCE SPRZĘTU

Ogólne wymagania dotyczące sprzętu podano w STWiORB DM.00.00.000 „Wymagania ogólne”, pkt 3.

Sprzęt do wykonania robót musi uzyskać akceptację Inżyniera.

3.2. SPRZĘT DO MALOWANIA

Nanoszenie farb należy wykonywać zgodnie z kartami technicznymi produktów, instrukcjami nakładania farb dostarczonymi przez producenta farb. Wymaganie to odnosi się przede wszystkim do metod aplikacji i parametrów technologicznych nanoszenia.

Do czyszczenia konstrukcji wodą należy stosować urządzenie myjące, zapewniające ciśnienie minimum 20 MPa o wydajności 30-50 l/min. Do odsysania wody można stosować zwykłą pompę wirnikową. Do mieszania farb przed użyciem należy stosować mieszadło zasilane sprężonym powietrzem. Do filtrowania farb, należy stosować siatki fosforobrazowe o gęstości zalecanej przez producenta wyrobu lub siata wibracyjne.

Farby należy nakładać za pomocą natrysku bezpowietrznego lub powietrznego o ciśnieniu i pod kątem zalecanym przez producenta materiałów. Do malowania nowoczesnymi materiałami o dużej zawartości części stałych, niezbędna jest maszyna do malowania hydrodynamicznego, tłokowa, o przełożeniu minimum 1:60; ich liczba powinna być proporcjonalna do wielkości obiektu, na przykład w obiekcie o powierzchni zabezpieczanej 35 000 m² i czteromiesięcznym terminie wykonania robót potrzebne są 2-3 maszyny.

Podczas prac w niekorzystnych warunkach atmosferycznych, po osłonięciu obiektu, zalecane jest stosowanie osuszacza powietrza i podgrzewacza oraz urządzeń do wyciągania powietrza w celu dokładnej wentylacji. Wydajność instalacji wyciągowej musi być taka, aby w czasie czyszczenia była zapewniona dostateczna widoczność, a w czasie malowania nie dochodziło do nadmiernego gromadzenia się rozpuszczalników (nie przekraczania dopuszczalnych NDS-ów). Trzeba na bieżąco wykonywać pomiary, aby dostatecznie często wymieniać powietrze; częstość wymian warunkuje wielkość wentylatorów.

3.3. SPRZĘT DO TESTOWANIA PRZYGOTOWANIA POWIERZCHNI

Wykonawca powinien mieć do testowania przygotowania powierzchni, właściwości powłok i warunków atmosferycznych:

- taśmę do oceny stopnia zapylenia wg PN-EN ISO 8502-3,
- konduktometr lub inne przyrządy lub zestawy chemiczne zgodne z normami z grupy PN-EN ISO 8502 (PN-EN ISO 8502-5, PN-EN ISO 8502-9) do oceny rozpuszczalnych zanieczyszczeń jonowych,
- termometr do oceny temperatury powietrza, podłoża i wilgotnościomierz do oceny wilgotności względnej powietrza oraz tabele do odczytu temperatury punktu rosy lub przyrząd do odczytu punktu rosy,
- grubościomierz do pomiaru grubości powłok.

Rodzaj użytego sprzętu powinien być zaakceptowany przez Inżyniera. Prawidłowe ustalenie parametrów malowania należy przeprowadzić na próbnych powierzchniach i uzyskać akceptację Inżyniera.

4. TRANSPORT

4.1. OGÓLNE WYMAGANIA DOTYCZĄCE TRANSPORTU

Ogólne wymagania dotyczące transportu podano w STWiORB DM.00.00.000 „Wymagania ogólne”, pkt 4.

4.2. SKŁADOWANIE MATERIAŁÓW MALARSKICH

Materiały malarskie należy przechowywać w magazynach zamkniętych, stanowiących wydzielone budynki lub wydzielone pomieszczenia, odpowiadające przepisom dotyczącym magazynów materiałów łatwo palnych zgodne z normą PN-89/C-81400. Temperatura wewnątrz pomieszczeń magazynowych powinna wynosić +5÷25°C. Ponadto materiały powinny być przechowywane wg określonych przez producenta okresach podanych w gwarancji i warunkach przechowywania. Materiały należy składować poza strefami szczególnego zagrożenia powodzią tj. w strefach poza międzywałem rzeki.

4.3. TRANSPORT MATERIAŁÓW DO ZABEZPIECZENIA ANTYKOROZYJNEGO

Transport wyrobów do zabezpieczenia antykorozyjnego winien odbywać się z zachowaniem obowiązujących przepisów o przewozie materiałów niebezpiecznych określonych w normach przedmiotowych i wg PN-89/C-81400.

4.4. TRANSPORT ELEMENTÓW ZAGRUNTOWANYCH

dla zadania pn. „Rozbudowa drogi gminnej nr 389001 T od km 0+965,00 do km 1+013,00 wraz z rozbiórką istniejącego i budową nowego mostu w km 0+989,00, na rzece Żarnówce, w miejscowości Mostki, gmina Suchedniów”

Stalowe elementy pokryte powłoką gruntującą powinny być przechowywane w odpowiednich warunkach. Elementy zagruntowane, ale bez międzywarstwy, powinny być chronione przed wpływami temperatury. W trakcie transportu elementy te powinny być zabezpieczone gumowymi lub filcowymi podkładkami przed obtarciami. Zagruntowane elementy powinny być składowane na drewnianych, betonowych lub stalowych paletach z 30 cm prześwitem nad ziemią. Zagruntowane elementy mogą być transportowane tylko po całkowitym wyschnięciu farby.

5. WYKONANIE ROBÓT

5.1. OGÓLNE ZASADY WYKONYWANIA ROBÓT

Ogólne zasady wykonywania robót podano w STWiORB DM.00.00.000 „Wymagania ogólne”, pkt 5.

Wykonawca w trakcie wykonywania i po wykonaniu robót wypełni odpowiednie protokoły, których wzory zostały przedstawione w załącznikach do niniejszej STWiORB i przedstawi je Inżynierowi do zatwierdzenia.

5.2. WYMAGANIA WOBEC WYKONAWCY ZABEZPIECZENIA ANTYKOROZYJNEGO

Jeżeli warunki kontraktu nie podają inaczej, Wykonawca zabezpieczenia antykorozyjnego powinien przedstawić:

- referencje z ostatnich 3 lat na wykonanie prac antykorozyjnych na powierzchni nie mniejszej niż 80% projektowanej powierzchni zabezpieczenia, wykonanej w takim samym lub krótszym czasie jak przewiduje kontrakt,
- deklaracje rodzaju i liczby sprzętu, którym będzie dysponować przy wykonywaniu zamówienia,
- ew. pozwolenie na wytwarzanie odpadów, zgodnie z Ustawą o odpadach lub przedstawienie bezodpadowej technologii wykonania zamówienia,
- dokumenty potwierdzające kwalifikacje osoby kierującej na miejscu budowy robotami antykorozyjnymi: co najmniej 5-letni staż pracy w robotach antykorozyjnych i ukończenie szkolenia w dziedzinie ochrony antykorozyjnej mostów.

Jeśli określona w warunkach zamówienia data zakończenia robót wypada później niż 15 września, Wykonawca powinien obligatoryjnie określić swoje przygotowanie sprzętowe do prowadzenia prac w osłonach pozwalających utrzymywać korzystne dla jakości robót warunki mikroklimatyczne. Wykonawca musi udokumentować, że jest w stanie na każdym etapie pracy zapewnić jakość zgodną z odpowiednimi przepisami.

W przypadku, gdy generalnym Wykonawcą jest firma nie wykonująca sama zabezpieczeń antykorozyjnych, w ofercie przetargowej powinna przedstawić umowę wstępną z konkretną firmą specjalizującą się w tej dziedzinie wraz z wyżej podanymi danymi o tej firmie.

Wykonawca zabezpieczeń antykorozyjnych przedstawi do zatwierdzenia Inżynierowi Program Zapewnienia Jakości (PZJ) i zadeklaruje w nim w sposób wiążący:

- skład kierownictwa robót z udokumentowaniem kwalifikacji,
- organizację brygad roboczych,
- wyposażenie w sprzęt robót podstawowych,
- sposób zabezpieczenia sprzętowego i organizacyjnego bezpieczeństwa prac i ochrony otoczenia,
- organizację, zabezpieczenie kadrowe i sprzętowe kontroli wewnętrznej,
- technologię i organizację usuwania odpadów,
- organizację dostaw materiałów i metodykę kontroli ich jakości,
- podstawowe dane o proponowanej technologii nanoszenia powłok z uwzględnieniem czynników klimatycznych i umiejscowienia czasowego w ogólnym harmonogramie wznoszenia obiektu,
- określenie sposobu umożliwiania Inżynierowi dostępu do frontu prac celem dokonania odbiorów cząstkowych we wszystkich fazach technologicznych i odbioru końcowego.

Zmiany w ustaleniach przedstawionych w PZJ muszą być zaakceptowane przez Inżyniera.

5.3. POWIERZCHNIE REFERENCYJNE

Powierzchnie referencyjne służą do:

- ustalenia akceptowalnego standardu wykonania robót,
- sprawdzenia czy dane podane przez producentów i innych kontrahentów są zgodne z kartą wyrobu i technologiami,
- określenia zachowania systemów lakierowych w wymaganym czasie.

Zasady wyznaczania i oceny powierzchni referencyjnych należy oprzeć na normie PN-EN ISO 12944-7:2001 załącznik A i PN-EN ISO 12944-8 załącznik B.

Powierzchnie referencyjne powinien wyznaczyć Inżynier. Roboty na powierzchniach referencyjnych wykonuje Wykonawca w obecności Inżyniera i przedstawiciela dostawcy materiałów. Powierzchnie referencyjne powinny znajdować się na każdym ważnym elemencie konstrukcji uwzględniając różnice zagrożeń korozyjnych na różnych elementach. Powinny one zawierać spawy, połączenia, krawędzie i inne elementy o dużym zagrożeniu korozyjnym.

Proponowaną liczbę i wielkość powierzchni referencyjnych w zależności od wielkości konstrukcji podano w tablicy 1.

Tablica 1. Liczba powierzchni referencyjnych wg PN-EN ISO 12944-7:2001

dla zadania pn. „Rozbudowa drogi gminnej nr 389001 T od km 0+965,00 do km 1+013,00 wraz z rozbiórką istniejącego i budową nowego mostu w km 0+989,00, na rzece Żarówce, w miejscowości Mostki, gmina Suchedniów”

Powierzchnia zabezpieczenia [m ²]	Proponowana liczba powierzchni referencyjnych	Proponowana powierzchnia referencyjnych [m ²]	całkowita powierzchnia
< 2 000	3	12	
2 000 - 5 000	5	25	
5 001 - 10 000	7	50	
10 001 - 25 000	7	75	
25 001 - 50 000	9	100	
> 50 000	9 na każde 50 000 m ²	200 na każde 50 000 m ²	

5.4. WARUNKI WYKONYWANIA PRAC MALARSKICH

Optymalna temperatura powietrza podczas prowadzenia prac malarskich wynosi od + 15°C do +30°C, a nie powinna być niższa niż +5°C.

Wilgotność względna powietrza nie może przekraczać 80 %, nie wolno prowadzić robót malarskich w czasie deszczu, mgły i w czasie występowania rosy oraz przy silnym wietrze (4° Beauforta).

Temperatura podłoża powinna wynosić co najmniej +10°C i powinna być o 3°C wyższa od punktu rosy.

Należy przestrzegać warunku, by świeża powłoka malarska nie była narażona w czasie schnięcia na działanie kurzu i deszczu. Po 15 września prace malarskie powinny być wykonywane pod osłonami z możliwością regulacji temperatury i wilgotności. Oprócz ww. warunków należy przestrzegać warunków podanych przez producenta materiałów malarskich w kartach technicznych materiałów.

W czasie prowadzenia robót Wykonawca powinien sporządzić protokół z warunków klimatycznych panujących w trakcie robót.

5.5. PRZYGOTOWANIE MATERIAŁÓW MALARSKICH ORAZ SPRZĘTU

Przed przystąpieniem do wbudowania materiału Wykonawca zobowiązany jest do przedstawienia przy każdej dostawie deklaracji własności użytkowych materiału objętego normą zharmonizowaną lub europejską oceną techniczną, lub krajowej deklaracji własności użytkowych dla materiału objętego Polską Normą lub krajową oceną techniczną.

Przed użyciem materiałów malarskich należy sprawdzić ich termin przydatności do aplikacji oraz szczelność opakowania. Inżynier może zalecić wykonanie badań kontrolnych danego materiału wg metod przewidzianych w odpowiednich normach. Wykonawca zobowiązany jest do złożenia u Inżyniera sporządzonych przez producenta kart technicznych stosowanych materiałów i przestrzegania zawartych w nich ograniczeń.

Po otwarciu pojemnika z farbą należy sprawdzić zgodnie z normą PN-EN ISO 1513:1999 i zapisać w protokole:

- stan opakowania,
- ocenę kożuszenia,
- ocenę konsystencji (np. żelowanie),
- rozdział faz,
- obecność zanieczyszczeń,
- ocenę osadu.

Z kontroli jakości farb Wykonawca powinien sporządzić protokół.

W przypadku wystąpienia kożucha należy go usunąć. Nie nadają się do użytku farby zawierające zanieczyszczenia, żelowane oraz zawierające twardy osad. Osad miękki należy wymieszać, żeby ujednolodzić farbę.

Poza tym każdy materiał powłokowy należy przygotowywać do stosowania ściśle wg procedury podanej we właściwej dla danego materiału karcie technicznej. Procedura ta powinna zawierać:

- sposób mieszania składników farb w celu otrzymania jednolitej konsystencji,
- dozowanie składników,
- minimalny czas schnięcia dla farby.

Jeśli to możliwe należy stosować mieszadła mechaniczne.

W przypadku zastosowania materiałów dwukomponentowych, mieszanie składników musi odbywać się zgodnie z zaleceniami producenta, w szczególności w zakresie czasu mieszania i czasu przydatności produktu do stosowania. Należy bezwzględnie przestrzegać zużycia całej ilości farby w okresie, w którym zachowuje ona swoją żywotność.

Sprzęt do malowania (pistolety natryskowe, pompy, węże, pędzle) należy myć bezpośrednio po użyciu rozpuszczalnikami zalecanymi przez producenta.

5.6. NAKŁADANIE WARSTW FARBY

5.6.1 Warunki ogólne

Podczas schnięcia i utwardzania powłok należy zapewnić warunki otoczenia zgodnie z kartami technicznymi produktu.

Podczas wykonywania każdej kolejnej powłoki konieczne jest:

- 1) przestrzeganie czasu nałożenia kolejnej powłoki zgodnie z zaleceniami producenta farb,

- 2) sprawdzenie czy poprzednia powłoka w procesach międzyoperacyjnych nie uległa zabrudzeniu i ewentualne usunięcie zabrudzenia.

W przypadku, gdy kolejną powłokę wykonuje się po przerwie zimowej lub jakiegokolwiek dłuższej przerwie, należy zbadać poziom zanieczyszczeń jonowych. W przypadku przekroczenia dopuszczalnych stężeń należy powierzchnię konstrukcji umyć wodą pod ciśnieniem minimum 20 MPa.

Jeżeli przerwa w nanoszeniu powłok była dłuższa niż zalecana w karcie technicznej danej farby lub dłuższa niż 1 miesiąc dla powłok epoksydowych (jeśli producent nie zaleca inaczej), powierzchnię przed nakładaniem kolejnej warstwy należy uszorstnić poprzez omiecenie drobnym ścierniwem (frakcji 0,4 -0,8 mm z przewagą frakcji drobnej; kąt czyszczenia nie większy niż 60°).

Nie dopuszcza się uaktywniania powierzchni substancjami chemicznymi zagrażającymi środowisku (np. rozpuszczalnikami zawierającymi węglowodory aromatyczne).

5.6.2 Nakładanie kolejnych powłok

Warstwę gruntującą należy nakładać na powierzchnię, przygotowaną wg pktu 5.4.2 – suchą, pozbawioną produktów korozji, soli, tłuszczu i kurzu.

Zaleca się nakładać farbę natryskiem bezpowietrznym lub powietrznym. Spoiny i krawędzie powinny być dokładnie pokryte farbą gruntującą.

Warstwy pośrednie (międzywarstwy) można nakładać po upływie czasu zalecanym przez producenta, w zależności od temperatury otoczenia, wilgotności powietrza i rodzaju farby (zwykle w temp. 20°C wynosi on 2 godz.). Przed ułożeniem kolejnej warstwy farby należy przeprowadzić ewentualne, zalecane przez producenta farb przygotowanie powierzchni np. przez ponowne umycie konstrukcji ewentualnie zszorstkowanie mechaniczne. Powierzchnia powinna być sucha, pozbawiona tłuszczu, kurzu i soli.

Farbę należy nakładać natryskiem bezpowietrznym (chyba, że producent zaleca inaczej). Temperatura farby w trakcie nakładania powinna wynosić co najmniej 15°C. Warstwę nawierzchniową można nakładać po upływie czasu podanego przez producenta systemu (w temp. 20°C wynosi on zwykle 8 godz.). Jeżeli upłynął dopuszczalny, przez producenta farb, okres między nałożeniem międzywarstwy i kolejnych warstw w tym warstwy nawierzchniowej, międzywarstwę należy poddać obróbce zaleconej przez producenta systemu malowania.

Przed naniesieniem warstwy nawierzchniowej Inżynier powinien odebrać wcześniej ułożone warstwy i zlecić ewentualne, konieczne naprawy. Uszkodzenia, niedomalowania i złącza należy uzupełnić tym samym, systemem powłokowym. Warunki aplikacji, jak i sezonowanie farb muszą być zgodne z wymaganiami producenta. Jeśli międzywarstwa nie wymaga naprawy, powierzchnię należy przygotować do nakładania warstwy nawierzchniowej następująco:

- całą powierzchnię należy umyć wodą, aby usunąć zabrudzenia, zatłuszczenia i zanieczyszczenia jonowe (najlepiej ciepłą wodą z dodatkiem biodegradowalnego detergentu, a następnie spłukać czystą wodą),
- przygotować powierzchnię do malowania zgodnie z wymaganiami zawartymi w karcie farb (uszorstnienie powierzchni, itd.).

Warstwę nawierzchniową należy nakładać na suchą powierzchnię, pozbawioną zanieczyszczeń, wolną od tłuszczu i kurzu. Zaleca się stosowanie natrysku bezpowietrznego.

Czas schnięcia farby w temp. 20°C wynosi około 3–8 godz., czas pełnego utwardzenia powłoki 7 dni.

Na budowie malowanie należy zakończyć na godzinę (w temp. 20°C) przed zachodem słońca. Umożliwi to wyschnięcie powłoki przed osadzeniem się wieczornej rosy. Powłoka, w określonym przez producenta, okresie utwardzania musi być zabezpieczona przed nadmierną wilgocią.

Po wykonaniu każdej z warstw Wykonawca wypełni protokół.

5.7. WARUNKI DOTYCZĄCE BEZPIECZEŃSTWA I HIGIENY PRACY

Malowanie może być operacją niebezpieczną dla robotników. Przed przystąpieniem do prac zabezpieczeń antykorozyjnych należy:

- sprawdzić wszystkie środki dostępu (rusztowania, wózki, drabiny itp.); pracownicy biorący udział w procesie muszą znać maksymalne dopuszczalne obciążenie i nigdy go nie przekraczać,
- sprawdzić, czy wszystkie stanowiska pracy spełniają wymagania podane w Rozporządzeniu Ministra Gospodarki i Polityki Społecznej w sprawie bezpieczeństwa i higieny pracy przy czyszczeniu powierzchni, malowaniu natryskowym i natryskiwaniu cieplnym,
- sprawdzić, czy wszystkie wyroby posiadają, zgodnie z wymaganiami ustawy o substancjach i preparatach chemicznych karty charakterystyki substancji niebezpiecznych, czy są wymagane specyficzne środki ochrony i zapoznać pracowników z zagrożeniem pożarowym i wybuchowym materiałów,
- w wypadku prac na gotowym obiekcie, wykonać odpowiednie osłony i zabezpieczenia zapobiegające zanieczyszczeniu gleby i wód.

dla zadania pn. „Rozbudowa drogi gminnej nr 389001 T od km 0+965,00 do km 1+013,00 wraz z rozbiórką istniejącego i budową nowego mostu w km 0+989,00, na rzece Żarnówce, w miejscowości Mostki, gmina Suchedniów”

- jeżeli proces nakładania powłok prowadzony jest nie w malarni, lecz w pomieszczeniu z wentylacją należy sprawdzić czy odciągi wywiewne są w stanie zapewnić bezpieczne stężenie oparów rozpuszczalnika w powietrzu, które przyjmuje się na poziomie 10% dolnej granicy wybuchowości. To samo dotyczy wentylacji przestrzeni zamkniętych (np. konstrukcji skrzynkowych). Opary rozpuszczalników są cięższe od powietrza stąd gromadzą się w najniższych partiach; wyciągane powietrze musi być uzupełniane świeżym,
- przed przystąpieniem do nakładania farb należy zlokalizować i usunąć możliwe źródła ognia (spawanie, szlifowanie, grzejniki, urządzenia elektryczne nie będące w wersji przeciwwybuchowej),
- w wypadku pracy na gotowych obiektach należy sprawdzić, czy powierzchnie przeznaczone do malowania nie są nadmiernie podgrzane (np. promieniami słońca). Farby nie powinno nakładać się na powierzchnie, których temperatura przekracza 40°C,
- sprawdzić sprzęt do aplikacji, węże powietrzne i złączki przetestować ciśnieniem wyższym od roboczego,
- ściśle przestrzegać wszystkich zapisów rozporządzenia.

5.8. WARUNKI GWARANCJI

Zamawiający w umowie z Wykonawcą zabezpieczenia antykorozyjnego powinien precyzyjnie określić kryterium, wg którego będzie egzekwowane wykonanie poprawek. W przypadku, gdy inaczej nie zostało ustalone w warunkach kontraktu, zalecane jest:

- a. sprawdzenie stanu powłoki w ramach przeglądu gwarancyjnego, które nastąpi 5 lat po dacie odbioru końcowego,
- b. ocena stanu powłoki, która dokonana zostanie wg raportu z inspekcji powłok (wzór raportu podano w załączniku nr 4), w którym oceniane będą:
 - stan powłok wg wzorców zawartych w normach: PN-EN ISO 4628-2:2005, PN-EN ISO 4628-3:2005, PN-EN ISO 4628-4:2005, PN-EN ISO 4628-5:2005, PN-EN ISO 4628-6:2001,
 - przyczepność powłok metodą nacięć wg PN-EN ISO 2409:1999 lub ASTM:D 3359-97 i metodą odrywania wg PN-EN ISO 4624 z podaniem przyrządu, którym będzie wykonane badanie.

Do wykonania poprawek kwalifikują się powłoki na tych elementach konstrukcji, na których występuje skorodowanie większe niż na wzorcu Ri1 (powierzchnia skorodowana 0,05%), kredowanie powyżej stopnia 2, jakiegokolwiek pęcherzenie, łuszczenie i pękanie powłok, wyłączając uszkodzenia mechaniczne spowodowane przez użytkowników dróg; adhezja do podłoża i adhezja międzywarstwowa powłok powinna mieć stopień 1 wg PN-EN ISO 2409:1999 (dla powłok z farb tiksotropowych 2) lub powyżej 3A wg ASTM:D 3359-97 i wartość powyżej 4 MPa wg PN-EN ISO 4624. W przypadku pojedynczych lokalnych uszkodzeń elementu (do 0,05% powierzchni elementu) dopuszcza się wykonanie napraw zgodnie z PN-ISO 8501-2:2002.

6. KONTROLA JAKOŚCI ROBÓT

6.1. OGÓLNE ZASADY KONTROLI JAKOŚCI ROBÓT

Ogólne zasady kontroli jakości robót podano w STWiORB DM.00.00.000 „Wymagania ogólne” pkt.6.

6.2. SPRAWDZENIE JAKOŚCI MATERIAŁÓW MALARSKICH

Można stosować jedynie materiały mające odpowiednie dokumenty dopuszczające do obrotu i stosowania w budownictwie komunikacyjnym, zgodnie z ustawą o wyrobach budowlanych.

Przed przystąpieniem do wbudowywania materiału, Wykonawca przedstawi przy każdej dostawie deklaracji własności użytkowych materiału objętego normą zharmonizowaną lub europejską oceną techniczną, lub krajowej deklaracji własności użytkowych dla materiału objętego Polską Normą lub krajową oceną techniczną. Materiały, na podstawie powyższych dokumentów, powinny spełniać wymagania podane w pkt. 2 niniejszej STWiORB. Materiały nie spełniające wymogów należy wyeliminować. Przed wbudowaniem materiału Wykonawca musi przedstawić Inżynierowi karty techniczne poszczególnych materiałów. Przed rozpoczęciem malowania należy doświadczalnie ustalić parametry malowania. Wykonawca powinien przeprowadzić próbne malowanie powierzchni za pomocą wybranego systemu farb i przedstawić Inżynierowi do akceptacji. Wykonawca ma obowiązek kontrolować lepkość materiału malarskiego każdego pojemnika. Za sprawdzenie przydatności materiałów oraz jakość wbudowania odpowiada Wykonawca.

6.3. SPRAWDZENIE PRZYGOTOWANIA POWIERZCHNI DO MALOWANIA

Ocena przygotowania powierzchni stali do malowania podana jest w pktach 6.3.1 ÷ 6.3.5.

6.3.1 Wizualna ocena stanu powierzchni

Wizualną ocenę stanu powierzchni obejmuje sprawdzenie suchości, braku zapyleń i zanieczyszczeń olejami i smarami

6.3.2 Badanie odfuszczenia

Powierzchnia powinna wykazywać brak zatłuszczenia.

Ocenę ilościową przeprowadza się wg ISO/DIS 8502-7 poprzez zdjęcie z powierzchni zatłuszczeń metodą Bresla wg PN-EN ISO 8502-6:2000 z użyciem cykloheksanu jako rozpuszczalnika, a następnie oznaczenie kolorymetryczne tłuszczów w reakcji z kwasem siarkowym i dwuchromianem potasu.

Do oceny jakościowej zaleca się stosować metodę fluorescencyjną dla wszystkich zatłuszczeń, które świecą w świetle UV. Metoda polega na oświetleniu badanej powierzchni światłem UV o długości fali w zakresie 380÷430 nm. Badanie należy przeprowadzić w ciemności, większość zanieczyszczeń tłuszczowych świeci w ciemności pod wpływem oświetlenia światłem. Ocenę należy przeprowadzić przynajmniej w trzech miejscach badanej powierzchni. Dla zanieczyszczeń tłuszczowych, które nie świecą w świetle UV ocenę przeprowadza się wg normy PN-70/H-97052. Na badaną powierzchnię nakłada się 2-3 krople benzyny ekstrakcyjnej. Po upływie 10 s na badane miejsce przykładą się krążek bibuły do sączenia, a na drugi krążek wzorcowy z tej samej bibuły daje się 2-3 krople tej samej benzyny. Po odparowaniu benzyny porównuje się krążki przy świetle dziennym.

Różnica wyglądu krążków (obecność lub brak plamy tłuszczowej) świadczy o zatłuszczeniu powierzchni. Ocenę należy przeprowadzić przynajmniej w trzech miejscach badanej powierzchni.

6.3.3 Badanie skuteczności odpylenia

Ocenę przeprowadza się zgodnie z PN-EN ISO 8502-3. Na badaną powierzchnię nakłada się pasek taśmy samoprzylepnej Celofix A długości 15 cm i trzykrotnie przeciąga kciukiem przez całą długość taśmy. Taśmę po zdjęciu nakłada się na kontrastowe podłoże i porównuje ze wzorcami podanymi w normie. Ocenę należy przeprowadzić przynajmniej w trzech miejscach badanej powierzchni.

Stopień zapylenia powinien być nie wyższy niż 3.

6.3.4 Skuteczność usunięcia zanieczyszczeń jonowych

a) Metoda zdejmowania zanieczyszczeń z powierzchni

Metodę zdejmowania zanieczyszczeń jonowych z powierzchni obiektu opisano w normie PN-EN ISO 8502-5:2005.

W miejscu pomiarowym nakleja się szablon o wymiarach 10 × 10 cm z papieru samoprzylepnego celem ograniczenia powierzchni pobrania próbki. Z tego obszaru zdejmuje się zanieczyszczenia za pomocą trzech tamponów z waty zamoczonych w wodzie destylowanej o maksymalnym przewodnictwie 5 μ scm-1. Tampony moczy się w pojemniku ze 100 ml wody destylowanej. Po przetarciu ograniczonego szablonem obszaru tampon umieszcza się w suchym pojemniku. Po zakończeniu zdejmowania zanieczyszczeń ograniczony obszar wyciera się suchym tamponem i umieszcza się go też w pojemniku. Do pojemnika z tamponami wlewa się resztę niewykorzystanej wody destylowanej i intensywnie miesza.

Liczbę punktów zdejmowania zanieczyszczeń jonowych należy przyjmować wg tablicy 2.

Tablica 2. Liczba punktów pomiarowych przy metodzie zdejmowania zanieczyszczeń z powierzchni

Lp.	Wielkość powierzchni w m ²	Liczba punktów pomiarowych
1	do 100	5
2	101 – 1000	10
3	1 001 – 5000	20
4	powyżej 5000	20 punktów na każde 5000 m ²

b) Oznaczanie zanieczyszczeń w zdjętej próbce

Oznaczenia dokonuje się zgodnie z PN-EN ISO 8502-9.

Przewodność roztworu wody destylowanej ze zdjętymi zanieczyszczeniami mierzy się konduktometrem z kompensacją temperatury. Od tak zmierzonego przewodnictwa odejmuje się przewodnictwo użytej do zdejmowania zanieczyszczeń wody destylowanej. Wynik w temperaturze 20°C podaje się w Ms/m.

Poziom zanieczyszczeń jonowych powinien wynosić poniżej 15 Ms/m.

6.3.5 Sprawdzenie braku zawilgocenia powierzchni

Powierzchnia powinna wykazywać brak zawilgocenia, sprawdzony wg PN-EN ISO 8502-4:2000 i PN-EN ISO 8502-8:2005.

6.4. KONTROLA NAKŁADANIA POWŁOK MALARSKICH

Kontrola nakładania powłok malarskich winna przebiegać pod kątem sprawności użytego sprzętu i techniki nakładania materiału malarskiego oraz przestrzegania zaleceń dotyczących warunków pogodowych i zabezpieczenia świeżo wykonanych powłok oraz przestrzegania czasu schnięcia i aklimatyzacji powłok.

Rozpoczynając nanoszenie powłok, a także przy wszystkich zmianach sprzętu i materiałów należy na bieżąco kontrolować grubość nakładanej warstwy mierząc jej grubość na mokro grzebieniem malarskim zgodnie z PN-EN ISO 2808:2000 metoda 7B. Wykonywanie i kontrolę robót ułatwia przyjęcie różnych kolorów dla każdej powłoki.

Należy kontrolować tzw. wyrabianie, czyli pogrubienie powłoki wykonywane po wyschnięciu naniesionej powłoki na krawędziach, obrzeżach otworów, szczelinach, spoinach, śrubach. Do „wyrabiania” należy stosować farbę w innym kolorze niż kolor danej powłoki.

6.5. SPRAWDZENIE JAKOŚCI WYKONANYCH POWŁOK

dla zadania pn. „Rozbudowa drogi gminnej nr 389001 T od km 0+965,00 do km 1+013,00 wraz z rozbiórką istniejącego i budową nowego mostu w km 0+989,00, na rzece Żarówce, w miejscowości Mostki, gmina Suchedniów”

Wykonawca wykaże, że poszczególne powłoki malarskie zostały wykonane zgodnie z przedmiotowymi normami, dokumentacją projektową i specyfikacją projektową:

- po zagruntowaniu,
- po wykonaniu międzywarstwy, przed wysyłką z warsztatu,
- po wykonaniu warstwy nawierzchniowej.

Ocenę jakości powłok malarskich przeprowadza się kontrolując:

- wygląd zewnętrzny powłoki – (ocena niedomalowań, zacieków, wtrąceń, zmarszczeń, cofania się wymalowania, kraterowania igłowego, kraterowania z pękającymi pęcherzami, spękań, skórki pomarańczowej, suchego natrysku, podnoszenia, zgodności koloru z projektowanym),
- grubość powłok,
- przyczepność powłok,
- twardość powłoki.

6.5.1 Wygląd zewnętrzny powłoki (ocena staranności wykonania powłok)

Ocenę wyglądu dokonuje się nieuzbrojonym okiem przy świetle dziennym lub sztucznym o mocy 100 W z odległości $0,5 \div 1,0$ m od powierzchni. Za miejsce obserwacji przyjmuje się obszar w kształcie kwadratu o boku 10 cm, dobrze widoczny z odległości $0,5 \div 1,0$ m.

W wypadku stwierdzenia wyraźnych różnic w jakości wymalowania w danym rejonie można go podzielić na części różniące się między sobą i każdą z nich traktować jako oddzielną część. Miejsca obserwacji powinny być w równomierny sposób rozmieszczone na ocenianej powierzchni. Liczbę miejsc obserwacji można przyjmować wg tablicy 3.

Tablica 3. Liczba miejsc obserwacji wyglądu zewnętrznego powłoki

Lp.	Powierzchnia w m ²	Liczba miejsc obserwacji
1	do 50	1 ÷ 2
2	od 51 do 100	2 ÷ 4
3	od 101 do 1000	5
4	na każde następne 1000	5

Wynik obserwacji powinien zawierać:

- liczbę wszystkich miejsc obserwacji w cyfrach bezwzględnych, obejmującą 100% ocenianej powierzchni,
- liczbę miejsc zaliczonych do poszczególnych klas w cyfrach bezwzględnych,
- procentowe obliczanie udziału miejsc zaliczonych do poszczególnych klas w stosunku do wszystkich miejsc obserwacji.

6.5.2 Ocena wyglądu powłok pośrednich

Powłoki pośrednie w zestawie podlegają jedynie ocenie pod kątem wad niedopuszczalnych. Za niedopuszczalne wady powłok malarskich uznaje się wady wynikające ze złej jakości farb lub zastosowania w zestawie farb niewspółpracujących ze sobą oraz niestaranego prowadzenia prac malarskich, w wyniku czego występuje na ogół podnoszenie się pokrycia, spęcherzenie i zmarszczenie.

Za wady niedopuszczalne należy uznać:

- grube zacieki w formie firanek z występującymi na nich spęcherzeniami powłoki,
- grube zacieki kończące się kroplami farby,
- skórka pomarańczowa i kratery wynikające z podnoszenia się pokrycia,
- kratery przebijające powłokę do podłoża,
- duże spęcherzenia,
- zmarszczenia, spękania wgłębne,
- spękania deseniowe.

Wystąpienie choćby jednej z wymienionych wad dyskwalifikuje powłokę na danym fragmencie powierzchni.

6.5.3 Ocena wyglądu powłoki nawierzchniowej

W ocenie koloru należy posługiwać się kartą kolorów RAL. Wymagana jest klasa II wyglądu powłoki na minimum 70% miejsc obserwacji oraz klasa III na maksymalnie 30% miejsc obserwacji (wg tablicy 4).

Tablica 4. Klasy jakości powłok malarskich

Lp.	Wady powłoki	Klasa II	Klasa III
1	Zmiana koloru i odcienia	Kolor zgodny z kartą kolorów; nieznaczna zmiana odcienia na zaciekach	Kolor zgodny z kartą kolorów; nieznaczne różnice w odcieniu

dla zadania pn. „Rozbudowa drogi gminnej nr 389001 T od km 0+965,00 do km 1+013,00 wraz z rozbiórką istniejącego i budową nowego mostu w km 0+989,00, na rzece Żarnówce, w miejscowości Mostki, gmina Suchedniów”

2	Zanieczyszczenia mechaniczne	Pojedyncze zanieczyszczenia wmalowane w powłokę lub osadzone w warstwie nawierzchniowej	Zanieczyszczenia w formie pojedynczych zgrupowań, których powierzchnia nie przekracza 1 cm ²
3	Zacieki	Nieznaczne zacieki uwidaczniające się jedynie zmianą odcienia powłoki	Małe, płaskie niekończące się kroplami farby
4	Uklucia igłą, kratery	Pojedyncze uklucia igłą	Dość liczne uklucia igłą, pojedyncze kratery
5	Zmarszczenia, spęcherzenia, skórka pomarańczowa, spękania powierzchniowe	Bardzo nieznaczne drobne zmarszczenia, niedopuszczalne spękania, skórka pomarańczowa i spęcherzenia	Drobne zmarszczenia, nieznaczna skórka pomarańczowa, niedopuszczalne spękania i spęcherzenia

6.5.4 Grubość powłoki

Pomiar należy przeprowadzić zgodnie z PN-EN ISO 2808:2000. Zaleca się metodę nieniszczącą (metodę 6). Do pomiaru należy stosować miernik elektromagnetyczny z czujnikiem integralnym lub na przewodzie. Wyniki pomiarów przy prawidłowej grubości zestawu powinny spełniać wymóg, aby 90% wyników pomiarów wykazywało nie niższą od wartości nominalnej, a najwyżej 10% pomiarów może mieć wartość co najmniej 0,9 wartości nominalnej. Maksymalna grubość nie może być większa od dwukrotnej grubości nominalnej, lecz nie większa niż 600µm. Liczbę punktów pomiarowych należy określić zgodnie z PN-EN ISO 2808:2000.

6.5.5 Przyczepność powłok

Przyczepność powłok należy testować metodą odrywową (pull-off) wg PN-EN ISO 4624 i jedną z metod nacięciowych: metodą siatki nacięć wg PN-EN ISO 2409:1999 lub metodą nacięcia krzyżowego wg ASTM D 3359:1997.

Przyczepność powinna wynosić:

- nie mniej niż 5MPa wg metody odrywowej,
- stopień nie wyższy niż 1 wg metody siatki nacięć,
- stopień nie niższy niż 4A wg metody nacięcia krzyżowego.

Po dokonaniu pomiaru każdą z wymienionych metod należy uzupełnić zniszczoną powłokę malarską tym samym systemem lakierowym, który stosowano uprzednio przy malowaniu. Liczbę punktów pomiarowych przyczepności należy określać wg tablicy 5.

Tablica 5. Liczba punktów pomiarowych przy badaniu przyczepności powłoki

Lp.	Wielkość powierzchni w m ²	Liczba punktów pomiarowych
1	do 100	3
2	101-1000	5
3	1001-10000	6
4	powyżej 10000	6 na każde 10000 m ²

6.5.6 Twardość powłoki

Twardość powłoki badana wg PN-ISO 15184 powinna >1H.

6.6. PROTOKÓŁ Z KONTROLI

Należy wykonać protokół z kontroli całego systemu powłokowego oraz karty dokumentacji powykonawczej.

7. OBMIAŁ ROBÓT

Ogólne zasady obmiaru robót podano w STWiORB DM.00.00.000 „Wymagania ogólne”, pkt 7.

Jednostką obmiarową jest 1 m² (metr kwadratowy) powierzchni podlegającej malowaniu.

8. ODBIÓR ROBÓT

Ogólne zasady odbioru robót podano w STWiORB DM.00.00.000 „Wymagania ogólne”, pkt 8.

Do robót zanikających i podlegających zakryciu należy przygotowanie powierzchni do malowania, nałożenie warstw gruntujących i międzywarstw.

Odbiory następują na podstawie wyników badań przedstawionych w pkt 6. Jeżeli wszystkie badania dały wyniki pozytywne, roboty należy uznać za wykonane zgodnie z wymaganiami STWiORB. Jeżeli choć jedno badanie dało wynik ujemny wykonane roboty należy uznać za niezgodne z wymaganiami. W tym wypadku Wykonawca jest zobowiązany doprowadzić roboty do zgodności z STWiORB i przedstawić je do ponownego odbioru.

Odbiór robót ulegających zakryciu polega na finalnej ocenie jakości i ilości robót przed ich zakryciem. Odbioru tego dokonuje Inżynier, po zgłoszeniu przez Wykonawcę i potwierdza w formie pisemnej.

Odbiór częściowy polega na ocenie jakości, ilości i wartości sprzedażnej wykonywanych robót objętych odbiorem częściowym. Przedmiotem odbioru częściowego mogą być wyłącznie zakończone elementy obiektu (np. przęsło).

dla zadania pn. „Rozbudowa drogi gminnej nr 389001 T od km 0+965,00 do km 1+013,00 wraz z rozbiórką istniejącego i budową nowego mostu w km 0+989,00, na rzece Żarnówce, w miejscowości Mostki, gmina Suchedniów”

Odbiór ostateczny polega na ostatecznej ocenie jakości, ilości i wartości sprzedażnej wykonanych robót. Przedmiotem odbioru końcowego mogą być tylko całkowicie zakończone roboty na obiekcie.

9. PODSTAWA PŁATNOŚCI

Ogólne ustalenia dotyczące podstawy płatności podano w STWiORB DM.00.00.000 „Wymagania ogólne”, pkt 9.

Cena wykonania powłoki malarskiej obejmuje:

- roboty przygotowawcze,
- dostarczenie projektu technologicznego wykonania zabezpieczenia antykorozyjnego, renowacji powłok i PZJ,
- zakup i dostarczenie wszystkich czynników produkcji,
- przygotowanie powierzchni konstrukcji do malowania,
- wprowadzenie tymczasowej organizacji ruchu na czas robót,
- wykonanie powłok malarskich przewidzianych w dokumentacji projektowej i STWiORB,
- wykonanie projektu rusztowań i konstrukcji zabezpieczających,
- wykonanie niezbędnych rusztowań i ich przekładanie,
- wykonanie prac zabezpieczających,
- przeprowadzanie badań przewidzianych w specyfikacji,
- dostosowanie się do warunków pogodowych oraz do wymaganych przerw między poszczególnymi operacjami (warstwami),
- naprawa uszkodzonej powłoki antykorozyjnej,
- zabezpieczenie otoczenia przed szkodliwym oddziaływaniem robót,
- zabezpieczenie wykonanych powłok w trakcie ich schnięcia przed skutkami czynników atmosferycznych oraz zanieczyszczeń,
- przesmarowanie smarem i zabezpieczenie antykorozyjne łożysk,
- demontaż rusztowań,
- zapewnienie odpowiednich warunków przechowywania materiałów malarskich i składowania dostarczonych z wytwórni elementów konstrukcji,
- zabezpieczenie odpowiednich warunków bezpieczeństwa i higieny pracy,
- wykonanie próbnych powłok malarskich,
- wykonanie badań i przygotowanie odpowiednich protokołów i raportów,
- uporządkowanie miejsca robót.

Cena wykonania robót określonych niniejszą STWiORB obejmuje m.in.:

- roboty tymczasowe, które są potrzebne do wykonania robót podstawowych, ale nie są przekazywane Zamawiającemu i są usuwane po wykonaniu robót podstawowych,
- prace towarzyszące, które są niezbędne do wykonania robót podstawowych, niezaliczane do robót tymczasowych, jak geodezyjna obsługa robót itd.

10. PRZEPISY ZWIĄZANE

PN-EN ISO 12944-1	Farby i lakiery. Ochrona przed korozją konstrukcji stalowych za pomocą ochronnych systemów malarskich. Część 1: Ogólne wprowadzenie
PN-EN ISO 12944-2	Farby i lakiery. Ochrona przed korozją konstrukcji stalowych za pomocą ochronnych systemów malarskich. Część 2: Klasyfikacja środowisk
PN-89/C-81400.	Farby i lakiery. Pakowanie, przechowywanie, transport
PN-EN ISO 12944-7	Farby i lakiery. Ochrona przed korozją konstrukcji stalowych za pomocą systemów malarskich. Część 7: Wykonywanie i nadzór prac malarskich.
PN-EN ISO 12944-8	Farby i lakiery. Ochrona przed korozją konstrukcji stalowych za pomocą systemów malarskich. Część 8: Opracowanie dokumentacji dotyczącej nowych prac i renowacji
PN-EN ISO 1513	Farby i lakiery. Sprawdzenie przygotowania próbek do badań
PN-EN ISO 8502-3	Przygotowanie podłoży stalowych przed nakładaniem farb i podobnych produktów. Wzrokowa ocena czystości powierzchni. Stopnie skorodowania i stopnie przygotowania niezabezpieczonych podłoży stalowych oraz podłoży stalowych po całkowitym usunięciu wcześniej nałożonych powłok
PN-ISO 8501-2.	Przygotowywanie podłoży stalowych przed nakładaniem farb i podobnych produktów. Wzrokowa ocena czystości powierzchni. Stopnie przygotowania wcześniej pokrytych powłokami podłoży stalowych po miejscowym usunięciu tych powłok (kolorowe wzorce)
PN-EN ISO 4628-2	Farby i lakiery. Ocena zniszczenia powłok. Określanie ilości i rozmiaru uszkodzeń oraz intensywności jednolitych zmian w wyglądzie. Część 2: Ocena stopnia spękania
PN-EN ISO 4628-3	Farby i lakiery. Ocena zniszczenia powłok. Określanie ilości i rozmiaru uszkodzeń oraz intensywności jednolitych zmian w wyglądzie. Część 3: Ocena stopnia zardzewienia
PN-EN ISO 4628-4	Farby i lakiery. Ocena zniszczenia powłok. Określanie ilości i rozmiaru uszkodzeń oraz intensywności jednolitych zmian w wyglądzie. Część 4: Ocena stopnia spękania
PN-EN ISO 4628-5	Farby i lakiery. Ocena zniszczenia powłok. Określanie ilości i rozmiaru uszkodzeń oraz intensywności jednolitych zmian w wyglądzie. Część 5: Ocena stopnia złuszczenia

dla zadania pn. „Rozbudowa drogi gminnej nr 389001 T od km 0+965,00 do km 1+013,00 wraz z rozbiórką istniejącego i budową nowego mostu w km 0+989,00, na rzece Żarnówce, w miejscowości Mostki, gmina Suchedniów”

PN-EN ISO 4628-6	Farby i lakiery. Ocena zniszczenia powłok. Określanie intensywności, ilości i rozmiaru podstawowych rodzajów uszkodzeń. Ocena stopnia skredowania metodą taśmy
PN-EN ISO 2409	Farby i lakiery. Metoda siatki nacięć
ASTM D 3359	Oznaczenie przyczepności powłoki do podłoża metodą taśmy (metoda krzyża Andrzeja)
PN-EN ISO 4624	Farby i lakiery. Próba odrywania do oceny przyczepności
PN-70/H-97052	Ochrona przed korozją. Ocena przygotowania powierzchni stali, staliwa i żeliwa do malowania
ISO/DIS 8502-7	Przygotowanie podłoży stalowych przed nakładaniem farb i podobnych produktów. Badania służące do oceny czystości powierzchni. Część 7: Możliwe do stosowania w warunkach terenowych analityczne metody oznaczania olejów i smarów
PN-EN ISO 8502-6	Przygotowanie podłoży stalowych przed nakładaniem farb i podobnych produktów. Badania służące do oceny czystości powierzchni. Część 6: Ekstrakcja rozpuszczalnych zanieczyszczeń do analizy. Metoda Bresle'a
PN-EN ISO 8502-3	Przygotowanie podłoży stalowych przed nakładaniem farb podobnych produktów. Badania służące do oceny czystości powierzchni. Ocena pozostałości kurzu na powierzchniach stalowych przygotowanych do malowania (metoda z taśmą samoprzylepną)
PN-EN ISO 8502-5	Przygotowanie podłoży stalowych przed nakładaniem farb i lakierów i podobnych produktów. Badania służące do oceny czystości powierzchni. Część 5: Oznaczanie chlorków na powierzchniach stalowych przygotowanych do malowania (metoda rurki wskaźnikowej)
PN-EN ISO 8502-9	Przygotowanie podłoży stalowych przed nakładaniem farb i podobnych produktów. Badania służące do oceny czystości powierzchni. Część 9: Terenowa metoda konduktometrycznego oznaczania soli rozpuszczalnych w wodzie
PN-EN ISO 8502-4	Przygotowanie podłoży stalowych przed nakładaniem farb i podobnych produktów. Badania służące do oceny czystości powierzchni. Wytyczne dotyczące oceny prawdopodobieństwa kondensacji pary wodnej przed nakładaniem farby
PN-EN ISO 8502-8	Przygotowanie podłoży stalowych przed nakładaniem farb i podobnych produktów. Badania służące do oceny czystości powierzchni. Część 8: Metoda polowa refraktometrycznego oznaczania wilgoci
PN-EN ISO 2808	Farby i lakiery. Oznaczanie grubości powłoki
ISO 15184	Farby i lakiery. Sprawdzenie twardości metodą ołówkową
Rozporządzenie Ministra Gospodarki i Polityki Społecznej z dnia 1 stycznia 2004 r. w sprawie bezpieczeństwa i higieny pracy przy czyszczeniu powierzchni, malowaniu natryskowym i natryskiwaniu cieplnym (Dz.U. z 2004 r. nr 16, poz. 156)	
Ustawa z dnia 16 kwietnia 2004 o wyrobach budowlanych (Dz.U. z 2004 r. nr 92, poz. 881 wraz z późniejszymi zmianami)	
Zalecenia do wykonania i odbioru antykorozyjnych zabezpieczeń konstrukcji stalowych drogowych obiektów mostowych, nowelizacja w 2006 r. stanowiąca załącznik do zarządzenia nr 15 Generalnego Dyrektora Dróg Krajowych i Autostrad z dnia 8 marca 2006 r.	
Ustawa z dnia 11 stycznia 2001 r. o substancjach i preparatach chemicznych (Dz.U. z 2001 r. nr 11, poz. 84 wraz z późniejszymi zmianami)	

M.15.01.02 IZOLACJE BITUMICZNE WYKONYWANE NA ZIMNO

1. WSTĘP

1.1. PRZEDMIOT STWIORB

Przedmiotem niniejszej Szczegółowej Specyfikacji Technicznej są wymagania techniczne dotyczące wykonania i odbioru izolacji części podziemnych konstrukcji dla zadania pn. „Rozbudowa drogi gminnej nr 389001 T od km 0+965,00 do km 1+013,00 wraz z rozbiórką istniejącego i budową nowego mostu w km 0+989,00, na rzece Żarnówce, w miejscowości Mostki, gmina Suchedniów”.

1.2. ZAKRES STOSOWANIA STWIORB

Szczegółowa Specyfikacja Techniczna jest stosowana jako dokument przetargowy przy zlecaniu i realizacji robót wymienionych w p.1.1.

1.3. ZAKRES ROBÓT OBJĘTYCH STWIORB

Ustalenia zawarte w niniejszej specyfikacji dotyczą:

- oczyszczenia podłoża,
- zabezpieczenie części stykających się z ziemią preparatami

1.4. ZAKRES STOSOWANIA STWIORB

Określenia podstawowe są zgodne z obowiązującymi, odpowiednimi polskimi normami i z definicjami podanymi w STWiORB DM.00.00.00 „Wymagania ogólne” pkt 1.4.

1.5. OGÓLNE WYMAGANIA DOTYCZĄCE ROBÓT

Ogólne wymagania dotyczące robót podano w STWiORB DM.00.00.00 „Wymagania ogólne”, pkt 1.5.

2. MATERIAŁY

2.1. OGÓLNE WYMAGANIA DOTYCZĄCE MATERIAŁÓW

Ogólne wymagania dotyczące materiałów, ich pozyskiwania i składowania, podano w STWiORB DM.00.00.00 „Wymagania ogólne” pkt 2.

2.2. ZGODNOŚĆ MATERIAŁÓW Z DOKUMENTACJĄ PROJEKTOWĄ

Materiały do wykonania robót powinny być zgodne z ustaleniami dokumentacji projektowej.

Należy stosować materiały, które są oznakowane CE lub B, dla których Wykonawca przedstawi deklarację zgodności z Polską Normą, normą zharmonizowaną, aprobatą techniczną wydaną przez IBDiM lub europejską aprobatą techniczną.

Wykonawca dostarczy Inżynierowi zaświadczenia producenta potwierdzające spełnienie przez materiał izolacyjny wymaganych właściwości oraz trwałości, a także wyniki przeprowadzonych badań.

2.3. STOSOWANE MATERIAŁY

Do wykonania izolacji cienkiej stosować następujące materiały:

a) **do gruntowania** - rzadki (R) roztwór plastyfikowanych asfaltów ponaftowych w rozpuszczalnikach. Działanie roztworu powinno polegać na przenikaniu w pory betonu, uszczelnianiu powierzchni, wiązaniu pozostałych pyłów oraz na stwarzaniu warunków przyczepności warstw izolacyjnych do podłoża. Środek powinien być odporny na działanie temperatury do 60°C. Środka nie należy stosować na mokrych i przemrożonych powierzchniach. Rozprowadza się go na zimno, bez podgrzewania w temperaturze powyżej +5°C. Zależnie od porowatości podłoża zużycie materiału wynosi 0,3÷0,45 kg/m² powierzchni zabezpieczanej. Przy aplikacji należy zachować szczególne środki ostrożności, ponieważ środki te są łatwopalne i nie są odporne na działanie rozpuszczalników organicznych (benzol, benzyna, nafta itp.).

b) **do wykonania właściwej izolacji** - półgęsty roztwór (P) produkowany z asfaltów ponaftowych, plastyfikowanych olejami i rozcieńczanych rozpuszczalnikami organicznymi. Rozprowadzany na podłożu zagruntowanym powinien tworzyć po wyschnięciu silnie przylegającą powłokę asfaltową o dużej plastyczności. Powłoka ta powinna wykazywać odporność na działanie wód agresywnych o słabych stężeniach. Środek powinien być odporny na działanie temperatury do 60°C. Rozprowadza się go zimno, bez podgrzewania w temperaturze powyżej +5°C. Zużycie materiału przy jednokrotnym smarowaniu wynosi 0,8÷1,0 kg/m² powierzchni zabezpieczanej.

Zastosowane materiały powinny spełniać wymagania PN-B-24620:1998.

3. SPRZĘT

Ogólne wymagania dotyczące sprzętu podano w STWiORB DM.00.00.00 „Wymagania ogólne”, pkt 3.

Do wykonania robót Wykonawca powinien dysponować prostym sprzętem malarskim, jak pędzle, wałki, szczotki dekarские odporne na działanie agresywnych rozpuszczalników, głównie węglowodorów aromatycznych oraz sprzętem do oczyszczania powierzchni betonowej (piaskownicy z filtrem przeciwolejowym).

4. TRANSPORT

Ogólne wymagania dotyczące transportu podano w STWiORB DM.00.00.00 „Wymagania ogólne”, pkt 4.

Roztwór asfaltowy powinien być pakowany w szczelnie zamknięte bębny metalowe. Bębny należy magazynować w pozycji stojącej z dala od źródeł ognia i elementów grzejnych, w warunkach zabezpieczających je przed nasłonecznieniem i wpływami atmosferycznymi. Materiał, pakowany jak wyżej, może być przewożony dowolnymi środkami transportu z zachowaniem przepisów obowiązujących przy przewożeniu materiałów niebezpiecznych na drogach publicznych. Bębny ze środkiem gruntującym należy ustawiać w pozycji stojącej, ściśle jeden obok drugiego najwyżej w dwóch warstwach, tak aby tworzyły zwartą całość zabezpieczoną dodatkowo listwami przed ewentualnym przesunięciem i uszkodzeniem.

Na każdym opakowaniu środka powinna być umieszczona etykieta zawierająca następujące dane:

- nazwę i adres producenta,
- datę produkcji,
- numer partii wyrobu,
- masę netto,
- termin przydatności do użycia,
- numer PN lub informację o uzyskaniu przez wyrób aprobaty technicznej,
- napis „Ostrożnie z ogniem”.

Roztwory asfaltowe należy składować w suchym pomieszczeniu, z dala od źródła ciepła i światła, w temperaturze nie niższej niż +5°C i nie wyższej niż +25°C.

5. WYKONANIE ROBÓT

5.1. OGÓLNE ZASADY WYKONYWANIA ROBÓT

Ogólne zasady wykonywania robót podano w STWiORB DM.00.00.00 „Wymagania ogólne”, pkt 5.

Izolacja cienka powinna być wykonywana zgodnie z ustaleniami Dokumentacji Projektowej i STWiORB. W przypadku braku wystarczających danych można korzystać z ustaleń podanych w niniejszej specyfikacji.

5.2. ZASADY WYKONYWANIA ROBÓT

Sposób wykonania robót powinien być zgodny z Dokumentacją Projektową i STWiORB.

Podstawowe czynności przy wykonywaniu robót obejmują:

- roboty przygotowawcze,
- przygotowanie podłoża betonowego,
- zagruntowanie podłoża betonowego roztworem rzadkim i naniesienie dwóch warstw izolacji z roztworu półgęstego, lub
- wykonanie izolacji trwale łączącą się ze świeżo wylewanym betonem, lub
- wykonanie membrany wodoszczelnej z płytami zabezpieczającymi,
- roboty wykończeniowe.

5.3. ROBOTY PRZYGOTOWAWCZE

Przed przystąpieniem do robót należy, na podstawie dokumentacji projektowej, STWiORB lub wskazań Inżyniera:

- ustalić materiały niezbędne do wykonania robót,
- określić kolejność, sposób i termin wykonania robót.

5.4. OGÓLNE WARUNKI PROWADZENIA ROBÓT IZOLACYJNYCH

Przy wykonywaniu prac izolacyjnych należy bezwzględnie przestrzegać zaleceń producenta materiału dotyczących wymaganych warunków atmosferycznych: temperatury i wilgotności powietrza.

Podczas wykonywania prac Wykonawca zobowiązany jest monitorować wilgotność i temperaturę powietrza. Parametry te muszą odpowiadać wymaganiom podanym w kartach technicznych, Polskich Normach i aprobaty technicznych. Jeżeli warunki pogodowe odbiegają od wymagań kart technicznych, roboty należy przerwać i wznowić je dopiero po poprawie pogody. Pomiary warunków atmosferycznych należy wykonywać co 3-4 godziny i przy każdej odczuwalnej zmianie pogody.

Jeżeli producent materiałów nie podaje inaczej, to prace izolacyjne należy wykonywać przy dobrej pogodzie, niedopuszczalne jest prowadzenie robót w czasie silnego wiatru, podczas opadów śniegu, deszczu i mżawki, bezpośrednio po opadach oraz przed spodziewanymi opadami, a także w czasie, gdy wilgotność względna powietrza jest większa niż 85%. Roboty można prowadzić, gdy temperatura powietrza oraz podłoża jest wyższa od +5°C i niższa od +35°C. W pobliżu wykonywanych robót nie mogą być składane żadne materiały sypkie i pyłące.

Przed nałożeniem pierwszej warstwy izolacji, Wykonawca powinien sprawdzić czy wilgotność podłoża gruntowego jest zgodna z wymaganiami producenta. Jeśli producent nie określa innych wymagań, wilgotność podłoża na głębokości 20 mm nie powinna być wyższa niż 4%. Jeśli powyższy warunek nie jest spełniony, Wykonawca przed rozpoczęciem robót powinien zastosować system osuszania podłoża zaakceptowany przez Inżyniera.

Mas izolacyjnych stosowanych na zimno nie wolno podgrzewać na otwartym ogniu. W okresie chłódów materiały te doprowadza się do temperatury roboczej 18°C przez ogrzewanie beczek w gorącej wodzie lub w ogrzanych pomieszczeniach (cieplakach). Dostarczone na budowę gotowe preparaty nie mogą być rozcieńczane rozpuszczalnikami ani mieszane z innymi materiałami izolacyjnymi.

W trakcie wykonywania robót należy ściśle przestrzegać przepisów bezpieczeństwa, ponieważ materiały stosowane do wykonania izolacji są łatwopalne. Należy unikać otwartego ognia w promieniu 20 metrów od miejsca pracy lub składowania materiałów.

5.5. PRZYGOTOWANIE POWIERZCHNI BETONOWEJ DO UŁOŻENIA IZOLACJI

Izolację układa się na odpowiednio wytrzymałym mechanicznie, suchym, czystym, równym i gładkim podłożu, wolnym od plam olejowych i pyłu. Izolację można układać na betonie po 14 dniach od jego ułożenia lub wcześniej jeżeli dopuszcza taką sytuację producent materiału izolacyjnego, gdy dojrzewanie betonu następowało w temperaturze co najmniej 15°C. W przypadku, gdy dojrzewanie betonu następowało w temperaturze niższej, okres oczekiwania przed rozpoczęciem robót izolacyjnych należy odpowiednio wydłużyć. Stopień dojrzałości betonu można oceniać zgodnie z „Zaleceniami dotyczącymi oceny jakości betonu „in-situ” w nowo budowanych konstrukcjach obiektów mostowych”. Wyjątkiem jest wykonie izolacji trwale łączące się ze świeżo wylanym betonem.

Bezpośrednio przed naniesieniem pierwszej warstwy izolacji podłoże należy oczyścić sprężonym powietrzem w celu uzyskania suchej powierzchni, oczyszczonej z mleczka cementowego, niewiązanych ziaren kruszywa, pyłów oraz innych zanieczyszczeń, które mogłyby obniżyć przyczepność warstw bitumicznych do betonu. Sprężarka powinna być wyposażona w filtr olejowy. Odpylanie należy wykonywać zawsze w kierunku zgodnym z kierunkiem wiatru wiejącego podczas robót.

Ubytki betonu należy wypełnić specjalnymi zaprawami niskoskurczowymi do napraw betonu, dla których Wykonawca przedstawi Polską Normę, aprobatę techniczną IBDiM lub europejską aprobatę techniczną.

Przygotowane podłoże powinno spełniać następujące wymagania:

- wytrzymałość gwarantowana na ściskanie powinna być nie mniejsza niż wynikająca z przyjętej klasy betonu,
- wytrzymałość betonu na rozciąganie badana metodą „pull-off” powinna wynosić co najmniej 1,5 MPa. Sprawdzenie wytrzymałości podłoża na odrywanie wykonywane metodą „pull-off” przy średnicy krążka próbnego \varnothing 50 mm powinno być przeprowadzone wg zasady: 1 oznaczenie na 25 m² izolowanej powierzchni i min. 5 oznaczeń wg procedury IBDiM Nr PB/TM-1/6 lub wg IBDiM TM-X3,
- podłoże powinno być suche: beton w stanie powietrzno-suchym, bez widocznych śladów wilgoci i spowodowanych wilgocią zacieśnień; przy pomiarze wilgotności wilgotnościomierzem elektronicznym za podłoże suche należy przyjąć beton o wilgotności mniejszej od 4%; pomiarów wilgotności płyty należy dokonywać przyrządem wycechowanym do pomiaru wilgotności materiałów o porowatości nie przekraczającej 10%,
- podłoże powinno być czyste: powierzchnia betonu wolna od luźnych frakcji pyłów, plam oleju, smarów i innych zanieczyszczeń; ocenę czystości podłoża wykonuje się wizualnie,
- podłoże powinno być gładkie: za podłoże gładkie uznaje się powierzchnie nie wykazujące lokalnych nierówności przekraczających 5 mm.

5.6. GRUNTOWANIE PODŁOŻA

Przed przystąpieniem do robót izolacyjnych należy obniżyć poziom wody gruntowej do co najmniej 30 cm poniżej układanej warstwy izolacji i zapewnić utrzymanie tego poziomu w czasie trwania robót. W przypadku konieczności zagruntowania wilgotnej powierzchni należy użyć roztworów depresyjnych szybkozsykających, np. asfaltowej emulsji kationowej spełniającej wymagania PN-B-24003:1997. Jest to jednak przypadek szczególny, wymagający pisemnej zgody Inżyniera. W pierwszej kolejności należy zagruntować powierzchnię przy narożach wklęsłych i wypukłych. Do gruntowania powierzchni betonowej asfaltowym środkiem gruntującym można przystąpić, gdy beton jest w wieku co najmniej 14 dni. Gruntowanie podłoża wykonuje się przez jednokrotne pomalowanie powierzchni roztworem asfaltowym w ilości zalecanej przez producenta.

Zużycie materiału jest zależne od rodzaju roztworu asfaltowego oraz od chłonności podłoża. Gruntowanie wykonuje się za pomocą wałków malarskich lub szczotek dekarских. Czas schnięcia roztworu asfaltowego jest zależny od rodzaju stosowanych rozpuszczalników oraz od warunków pogodowych (temperatury otoczenia podczas wykonywania robót i wiatru). Optymalny czas schnięcia roztworu asfaltowego powinien wynosić od 30 min do 4 godz., ale nie powinien przekraczać 6 godz. Gdy gruntowana powierzchnia pozostaje lepka przez dłuższy czas może zostać zapyłona.

dla zadania pn. „Rozbudowa drogi gminnej nr 389001 T od km 0+965,00 do km 1+013,00 wraz z rozbiórką istniejącego i budową nowego mostu w km 0+989,00, na rzece Żarnówce, w miejscowości Mostki, gmina Suchedniów”

Prawidłowo zagruntowana powierzchnia po wyschnięciu roztworu asfaltowego powinna mieć jednolitą barwę czarną lub ciemnobrązową, bez smug i przebarwień. Przebarwienia powstają w miejscach, gdzie ułożono zbyt cienką warstwę roztworu asfaltowego lub gdzie podłoże było zatłuszczone i roztwór asfaltowy z niego spłynął. Gruntowanie roztworem asfaltowym należy wykonywać jednokrotnie, a ułożona warstwa roztworu asfaltowego nie powinna być zbyt gruba. Należy zużyć tylko tyle środka gruntującego, ile beton zdoła całkowicie wchłonąć tak, aby na powierzchni nie pozostała powłoka z warstewki asfaltu. W przypadku dwukrotnego gruntowania lub ułożenia bardzo grubej warstwy roztworu asfaltowego, na powierzchni roztworu utworzy się błonka, pod którą pozostaną resztki rozpuszczalnika, które w sposób istotny osłabiają przyczepność kolejnych warstw izolacji do podłoża.

5.7. UKŁADANIE KOLEJNYCH WARSTW IZOLACJI CIENKIEJ

Przed ułożeniem następnych warstw izolacji zagruntowana powierzchnia powinna być całkowicie sucha. Można to sprawdzić przez dotknięcie zagruntowanej powierzchni suchą, czystą dłoń (nie zatłuszczoną lub zakurzoną), gdy dłoń nie przykleja się i pozostaje czysta oznacza to, że roztwór gruntujący jest już dostatecznie suchy.

Zagruntowaną powierzchnię należy powlec roztworem asfaltowym dwukrotnie. Łączna grubość warstw izolacyjnych nie powinna być mniejsza od 2 mm.

Po wykonaniu izolacji zabezpieczone powierzchnie powinny być chronione przed światłem słonecznym, deszczem i innymi czynnikami atmosferycznymi przez przynajmniej 6 godzin.

5.8. ROBOTY WYKOŃCZENIOWE

Roboty wykończeniowe powinny być zgodne z Dokumentacją Projektową. Do robót wykończeniowych należą prace związane z dostosowaniem wykonanych robót do warunków budowy obiektu i roboty porządkujące.

6. KONTROLA JAKOŚCI ROBÓT

6.1. OGÓLNE ZASADY KONTROLI JAKOŚCI ROBÓT

Ogólne zasady kontroli jakości robót podano w STWiORB DM.00.00.00 „Wymagania ogólne”, pkt 6.

6.2. BADANIA PRZED PRZYSTĄPIENIEM DO ROBÓT

Przed przystąpieniem do robót Wykonawca powinien:

a) uzyskać wymagane dokumenty, dopuszczające wyroby budowlane do obrotu i powszechnego stosowania (certyfikaty zgodności, deklaracje zgodności, aprobaty techniczne, ew. badania materiałów wykonane przez dostawców itp.), potwierdzające zgodność materiałów z wymaganiami punktu 2 niniejszej specyfikacji,

b) przedstawić karty techniczne stosowanych materiałów,

c) ew. wykonać własne badania właściwości materiałów przeznaczonych do wykonania robót, określone w pkt 2 lub przez Inżyniera.

Wszystkie dokumenty oraz wyniki badań Wykonawca przedstawi Inżynierowi do akceptacji.

Na żądanie Inżyniera Wykonawca powinien przedstawić aktualne wyniki badań materiałów wykonywanych w ramach nadzoru wewnętrznego przez producenta.

Przed zastosowaniem materiałów Wykonawca zobowiązany jest sprawdzić:

- nr produktu,
- stan opakowań materiału,
- warunki przechowywania materiału,
- datę produkcji i datę przydatności do stosowania.

Dodatkowo po otwarciu pojemnika ze środkiem izolacyjnym Wykonawca powinien ocenić jego wygląd.

Wykonawca sporządzi protokół z kontroli jakości środka izolacyjnego.

6.3. BADANIE W CZASIE ROBÓT

6.3.1 Kontrola przygotowania podłoża

Podłoże powinno spełniać wymagania podane w pkt 5. w odniesieniu do poszczególnych typów izolacji.

6.3.2 Kontrola zagruntowania podłoża betonowego

Po zagruntowaniu podłoża stan powłoki gruntującej należy ocenić wizualnie: przy stosowaniu asfaltowych środków gruntujących: prawidłowo zagruntowana powierzchnia powinna być czarna lub ciemnobrązowa i matowa. Po dotknięciu ręką nie powinna brudzić skóry.

Kontrola grubości układanej powłoki gruntującej powinna być wykonywana na bieżąco przez sprawdzenie ilości zużytych materiałów, ilości dozowanych składników, czasu aplikacji.

Z ułożenia środka gruntującego należy sporządzić protokół.

6.3.3 Kontrola wykonania izolacji właściwej

Kontrola wykonania izolacji właściwej polega na:

- kontroli zużycia środka izolacyjnego - powinna być zgodna z kartą techniczną materiału,
- całkowitej grubości wykonanej izolacji - powinna wynosić co najmniej 2 mm,

dla zadania pn. „Rozbudowa drogi gminnej nr 389001 T od km 0+965,00 do km 1+013,00 wraz z rozbiórką istniejącego i budową nowego mostu w km 0+989,00, na rzece Żarnówce, w miejscowości Mostki, gmina Suchedniów”

- wyglądu zaizolowanej powierzchni - warstwa izolacji powinna stanowić jednolitą, czystą powłokę, o jednolitej barwie, bez pęcherzy, złuszczeń i innych wad, powłoka powinna ściśle przylegać do zagruntowanego podłoża.

6.3.4 Kontrola warunków atmosferycznych

W trakcie trwania robót należy na bieżąco sprawdzać warunki atmosferyczne i porównywać je z wymaganiami producenta podanymi w kartach technicznych materiałów. Z warunków atmosferycznych należy sporządzić protokół..

7. OBMIAR ROBÓT

Ogólne zasady obmiaru robót podano w STWiORB DM.00.00.00 „Wymagania ogólne”, pkt 7.

Jednostką obmiarową jest m² (metr kwadratowy) zaizolowanej powierzchni.

8. ODBIÓR ROBÓT

Ogólne zasady odbioru robót podano w STWiORB DM.00.00.00 „Wymagania ogólne”, pkt 8.

Roboty uznaje się za wykonane zgodnie z Dokumentacją Projektową, STWiORB i wymaganiami Inżyniera, jeżeli wszystkie pomiary i badania z zachowaniem tolerancji wg punktu 6 dały wyniki pozytywne.

Odbiorowi robót zanikających i ulegających zakryciu podlegają:

- podłoże betonowe przygotowane do ułożenia izolacji,
- zagruntowane podłoże betonowe,
- ułożona izolacja właściwa,

Odbiór tych robót powinien być zgodny z wymaganiami STWiORB DM.00.00.00 „Wymagania ogólne” oraz niniejszej STWiORB.

9. PODSTAWA PŁATNOŚCI

Ogólne ustalenia dotyczące podstawy płatności podano w STWiORB DM.00.00.00 „Wymagania ogólne”, pkt 9.

Cena jednostki obmiarowej obejmuje:

- prace przygotowawcze i pomiarowe,
- zakup, dostarczenie i składowanie materiałów i innych niezbędnych środków produkcji,
- oczyszczenie i zagruntowanie powierzchni betonowej,
- ułożenie poszczególnych warstw z zapewnieniem szczelności połączeń poszczególnych warstw między sobą,
- wykonanie badań,
- oczyszczenie miejsca robót.

Cena uwzględnia również odpady i ubytki materiałowe. W cenie jednostkowej mieści się również wykonanie i rozebranie ewentualnych pomostów roboczych niezbędnych dla wykonania izolacji.

Cena wykonania robót określonych niniejszą STWiORB obejmuje:

- roboty tymczasowe, które są potrzebne do wykonania robót podstawowych, ale nie są przekazywane Zamawiającemu i są usuwane po wykonaniu robót podstawowych,
- prace towarzyszące, które są niezbędne do wykonania robót podstawowych, niezaliczane do robót tymczasowych.

10. PRZEPISY ZWIĄZANE

PN-B-24620:1998 Lepiki, masy i roztwory asfaltowe stosowane na zimno.

PN-B-01814:1992 Antykorozyjne zabezpieczenia w budownictwie. Konstrukcje betonowe i żelbetowe. Metoda badań przyczepności powłok ochronnych.

PN-B-24003:1997 Asfaltowa emulsja kationowa.

Zalecenia dotyczące oceny jakości betonu „in-situ” w nowo budowanych konstrukcjach obiektów mostowych, GDDP, Warszawa, 1998.

Karty techniczne, atesty i instrukcje producentów materiałów.

M.15.02.03 IZOLACJA PŁYTY POMOSTU OBIEKTU MOSTOWEGO Z PAPY TERMOZGRZEWALNEJ

1. WSTĘP

1.1. PRZEDMIOT STWIORB

Przedmiotem niniejszej Szczegółowej Specyfikacji Technicznej są wymagania dotyczące wykonania i odbioru robót przy wykonaniu izolacji płyty pomostu obiektu mostowego z papy termozgrzewalnej dla zadania pn. „Rozbudowa drogi gminnej nr 389001 T od km 0+965,00 do km 1+013,00 wraz z rozbiórką istniejącego i budową nowego mostu w km 0+989,00, na rzece Żarnówce, w miejscowości Mostki, gmina Suchedniów”.

1.2. ZAKRES STOSOWANIA STWIORB

Specyfikacja Techniczna Wykonania i Odbioru Robót Budowlanych jest stosowana jako dokument przetargowy i kontraktowy przy zlecaniu i realizacji robót wymienionych w punkcie 1.1.

1.3. ZAKRES ROBÓT OBJĘTYCH STWIORB

Ustalenia zawarte w niniejszej specyfikacji dotyczą zasad prowadzenia robót związanych z wykonaniem i odbiorem izolacji płyty pomostu z papy termozgrzewalnej na betonowych ustrojach niosących i płytach przejściowych obiektów inżynierskich.

1.4. OKREŚLENIA PODSTAWOWE

- 1.4.1. Papa termozgrzewalna – papa polimeroasfaltowa na osnowie z włókniny lub tkaniny technicznej przesyconej i obustronnie powleczonej modyfikowanym asfaltem. Obie powierzchnie papy są zabezpieczone przed sklejeniem w rolce posypką mineralną o odpowiedniej granulacji albo folią z tworzywa sztucznego. Papa termozgrzewalna przyklejana jest do powierzchni konstrukcji mostowej „na gorąco” po nadtopieniu jej dolnej powierzchni.
- 1.4.2. Środek gruntujący – preparat asfaltowy lub żywiczny наносzony na powierzchnię budowlą przed nałożeniem właściwej izolacji asfaltowej, zwiększający przyczepność izolacji do podłoża.
- 1.4.3. Pozostałe określenia podstawowe są zgodne z obowiązującymi, odpowiednimi polskimi normami i z definicjami podanymi w STWiORB DM.00.00.00 „Wymagania ogólne” pkt 1.4.

1.5. OGÓLNE WYMAGANIA DOTYCZĄCE ROBÓT

Ogólne wymagania dotyczące robót podano w STWiORB DM.00.00.00 „Wymagania ogólne”, pkt 1.5.

2. MATERIAŁY

2.1. OGÓLNE WYMAGANIA DOTYCZĄCE MATERIAŁÓW

Ogólne wymagania dotyczące materiałów, ich pozyskiwania i składowania, podano w STWiORB DM.00.00.00 „Wymagania ogólne” pkt 2.

2.2. MATERIAŁY DO WYKONANIA ROBÓT

2.2.1 Zgodność materiałów z dokumentacją projektową

Materiały do wykonania robót powinny być zgodne z ustaleniami dokumentacji projektowej lub STWiORB. Wszystkie zastosowane materiały izolacyjne powinny mieć aktualną aprobatę techniczną wydaną przez IBDiM.

Wykonawca dostarczy Inżynierowi zaświadczenia producenta potwierdzające spełnienie przez materiał izolacyjny wymaganych właściwości oraz trwałości, a także wyniki przeprowadzonych badań.

2.2.2 Stosowane materiały

Do wykonania izolacji z papy zgrzewalnej można stosować następujące materiały:

- papę termozgrzewalną,
- środek gruntujący – asfaltowy lub żywiczny,
- piasek kwarcowy do posypywania żywicy,

2.2.3 Papa termozgrzewalna

a) Wymagania ogólne

Należy stosować papę zgrzewalną na osnowie przesyconej i obustronnie powleczonej asfaltem modyfikowanym polimerami oraz dodatkami poprawiającymi adhezję. Można stosować papę, do produkcji której zastosowano:

- elastomeroasfalty, w których głównym dodatkiem jest kauczuk butadienowo-styrenowy SBS,
- plastomeroasfalty modyfikowane polipropylenem APP.

Dolna powierzchnia papy powinna być zabezpieczona folią z tworzywa sztucznego, której grubość nie powinna przekraczać 0,1 mm.

b) Minimalne wymagania techniczne dla papy układanej na drogowych obiektach inżynierskich

Papa termozgrzewalna stosowana na pomostach obiektów inżynierskich powinna odpowiadać wymaganiom podanym w tablicy 1.

dla zadania pn. „Rozbudowa drogi gminnej nr 389001 T od km 0+965,00 do km 1+013,00 wraz z rozbiórką istniejącego i budową nowego mostu w km 0+989,00, na rzece Żarnówce, w miejscowości Mostki, gmina Suchedniów”

Tablica 1. Wymagania dla papy zgrzewalnej

Lp.	Właściwość	Jednostka	Wymagana wartość	Metoda wg
1	Wygląd zewnętrzny	-	bez wad	PN-B-04615
2	Długość arkusza	cm	500 +5,0 750 ± 7.5 4500 ± 10.0	PN-B-04615
3	Szerokość arkusza	cm	100 ±2,0	PN-B-04615
4	Grubość arkusza	mm	>5,0	Procedura Badawcza IBDiM Nr PB-TM-1/I
5	Grubość warstwy izolacyjnej pod osnową	mm	>3.0	Procedura Badawcza IBDiM Nr PB-TM-1/2
6	Giętkość, badana na wałku 0 30 mm	°C	<-20	PN-B-04615
7	Prześlakliwość według IBDiM	MPa	>0.8	Procedura Badawcza IBDiM Nr PB-TM-1/3
8	Nasiakliwość	% (m/m)	<0.5	PN-B-04615
9	Siła zrywająca przy rozciąganiu, - wzdłuż arkusza - w poprzek arkusza	N	> 1000 >800	PN-EN-12311-1
10	Wydłużenie przy zerwaniu \ - wzdłuż arkusza - w poprzek arkusza	% '	>45 >45	PN-EN-123 11-1
11	Siła zrywająca przy rozdzielaniu , - wzdłuż arkusza - w poprzek arkusza	N	>200 >200	Procedura Badawcza IBDiM Nr PB-TM-1/4
12	Siła zrywająca styki arkuszy papy	N	>500	Procedura Badawcza IBDiM Nr PB-TM-1/9
13	Przyczepność do podłoża badana metodą „pull-off”	MPa	>0.5	Procedura Badawcza IBDiM Nr PB-TM-1/5
14	Odporność na działanie podwyższonej temperatury, 2 h	°C	> 100	PN-B-04615

Polimeroasfalt izolacyjny wytopiony z papy zgrzewalnej powinien spełniać wymagania wg tablicy 2. Polimeroasfalty należy wytapiać z pap zgrzewalnych w suszarce w temperaturze nie wyższej niż (20 ±5)°C od temperatury mięknięcia polimeroasfaltu, określonej przez producenta. Czas wytapiania polimeroasfaltu nie powinien przekroczyć 4 godzin.

Tablica 2. Wymagania w stosunku do polimeroasfaltów wytopionych z pap zgrzewalnych

Lp.	Właściwość	Jednostka	Wymagana wartość	Metoda badania wg
-----	------------	-----------	------------------	-------------------

dla zadania pn. „Rozbudowa drogi gminnej nr 389001 T od km 0+965,00 do km 1+013,00 wraz z rozbiórką istniejącego i budową nowego mostu w km 0+989,00, na rzece Żarnówce, w miejscowości Mostki, gmina Suchedniów”

1	Temperatura mięknięcia wg metody PiK - elastomeroasfalt (SBS) - plastomeroasfalt (APP)	°C °C	≥ 90 ≥ 120	PN-EN 1427:2001
2	Temperatura łamliwości według Fraassa - elastomeroasfalt (SBS) - plastomeroasfalt (APP)	°C °C	≤ -15 ≤ 10	PN-EN 12593:2004
3	Analiza w podczerwieni ¹⁾	-	Badanie identyfikacyjne	PN-EN 1767:2002

1) Badanie jest wykonywane na próbce asfaltu wyciętej z papy

2.2.4 Środki gruntujące

Zgodnie z zaleceniami producenta, dla danego materiału rolowego, należy stosować asfaltowy lub żywiczny środek gruntujący. Środek gruntujący powinien być dostarczony (lub zalecony do stosowania) przez producenta papy.

a) Asfaltowe środki gruntujące

Wymagania dla asfaltowych środków gruntujących podano w tablicy 3.

Tablica 3. Wymagania w stosunku do roztworów asfaltowych do gruntowania

Lp.	Właściwość	Jednostka	Wymagana wartość	Metoda badania wg
1	Wygląd zewnętrzny i konsystencja	-	Jednorodna ciecz barwy czarnej, bez widocznych zanieczyszczeń. W temp. (23 ±2) °C łatwo rozprowadza się i tworzy cienką równą błonkę bez pęcherzy	PN-B-24620:1998
2	Czas wysychania	h	≤ 12	Procedura IBDiM nr PB/TM-1/10
3	Zawartość wody ¹⁾	%	≤ 0,5	PN-83/C-04523
4	Sedymентация ¹⁾	%	≤ 1,0	Procedura IBDiM nr PB/TM-1/8
5	Lepkość, czas wypływu	s	$\eta \pm 5\% \eta^2$	PN-EN ISO 2431:1999
6	Analiza w podczerwieni	-	Badanie identyfikacyjne	PN-EN 1767:2002

1) W aprobachie technicznej powinny być określone wymagania dla jednej z dwóch wartości. Właściwością podstawową jest zawartość wody. Wymagania dla sedymentacji powinny być określone dla tych roztworów asfaltowych, dla których określenie zawartości wody wg PN-83/C-04523 nie jest możliwe

2) η – lepkość określona przez producenta

b) Żywiczne środki gruntujące

Żywiczne środki gruntujące stanowią żywice epoksydowe lub kopolimery żywic chemoutwardzalnych. Stosując żywiczny środek gruntujący Wykonawca musi sprawdzić na jakie powierzchnie betonowe (o jakim wieku i jakiej wilgotności) jest on przeznaczony.

Wymagania dla żywicznych środków gruntujących zostały podane w tablicy 4.

Tablica 4. Wymagania w stosunku do żywicznych środków gruntujących

Lp.	Właściwość	Jednostka	Wymagana wartość	Metoda badania wg
Wymagania identyfikacyjne w stosunku do obu składników: żywicy podstawowej i utwardzacza				
1	Analiza w podczerwieni	-	Badanie identyfikacyjne	PN-EN 1767:2002
2	Gęstość	g/cm3	$\rho \pm 5\% \rho^{1)}$	PN-87/C-89085.03
3	Lepkość ³⁾ - lepkość dynamiczna - lepkość dynamiczna - lepkość, czas wypływu	MPa s KU s	$\eta \pm 5\% \eta^{2)}$ $\eta \pm 5\% \eta^{2)}$ $\eta \pm 5\% \eta^{2)}$	PN-86/C-89085.06 Procedura IBDiM nr TN-3/4/2000 PN-EN ISO 2431:1999
Wymagania w stosunku do zmieszanych składników: żywicy podstawowej i utwardzacza				
4	Czas zachowania właściwości roboczych w temp. 20°C	min	≥ 20	Procedura IBDiM nr PB/TWm-24/97
Wymagania w stosunku do utwardzonej powłoki gruntującej				
5	Przyczepność do podłoża betonowego ⁴⁾ - po utwardzeniu żywicy - po 150 cyklach zamrażania i odmrażania	MPa MPa	$\geq 1,5$ $\geq 1,2$	Procedura IBDiM nr PB/TM-1/6

1) ρ – gęstość określona przez producenta

2) η – lepkość określona przez producenta

3) należy wybrać jedną z metod pomiaru lepkości

4) dotyczy tylko żywic przeznaczonych do gruntowania podłoża betonowego

Świeżo ułożone warstwy żywicy należy posypać piaskiem kwarcowym o odpowiedniej granulacji, w ilości zalecanej przez producenta żywicy. Posypanie świeżej żywicy piaskiem ma za zadanie uszorstnienie powierzchni, do której będzie klejona izolacja. Piaski kwarcowe stosowane jako posypka powinny być idealnie suche. Zaleca się stosowanie piasków konfekcjonowanych, dostarczanych na budowę w szczelnych workach z folii lub piasków suszonych ogniowo. W przypadku jakichkolwiek wątpliwości co do wilgotności piasku, konieczne jest jego wyprażenie na budowie. Piasek stosowany jako posypka powinien mieć temperaturę otoczenia. Żywic nie należy posypywać gorącym piaskiem.

3. SPRZĘT

Ogólne wymagania dotyczące sprzętu podano w STWiORB DM.00.00.00 „Wymagania ogólne”, pkt 3.

Do usuwania mleczka cementowego i cząstek słabo związanych z podłożem z powierzchni płyt betonowych Wykonawca może zastosować:

- piaskownicę
- śrutownicę
- hydromonitor lub lancę wodną

Do odpylania powierzchni betonowej Wykonawca może zastosować:

- sprężarkę z filtrem olejowym
- odkurzacz przemysłowy

Do gruntowania podłoża asfaltowym Wykonawca może stosować:

- wałki malarskie lub szczotki dekarские

Do gruntowania podłoża żywicą epoksydową Wykonawca może stosować:

- wałki malarskie lub gumowe gracie

dla zadania pn. „Rozbudowa drogi gminnej nr 389001 T od km 0+965,00 do km 1+013,00 wraz z rozbiórką istniejącego i budową nowego mostu w km 0+989,00, na rzece Żarnówce, w miejscowości Mostki, gmina Suchedniów”

- wolnoobrotowe (max 300 obr./min) mieszadło mechaniczne do mieszania składników żywicznego środka gruntującego (żywicy z utwardzaczem).

Do usunięcia nadmiaru piasku Wykonawca może stosować:

- odkurzacz przemysłowy,
- sprężarkę z filtrem olejowym,
- miotłę ze sztywnym włosiem.

Konieczne jest usunięcie wszystkich nie przyklejonych ziarn. Nie wolno przy tej czynności zabrudzić ani zatłuszczyć powierzchni podłoża.

Do przyklejania papy zgrzewalnej Wykonawca może stosować:

- palniki gazowe wielopłomieniowe
- palniki gazowe jedno- lub dwupłomieniowe
- łaski metalowe
- butle z gazem

W przypadku konieczności wykonywania robót w niesprzyjających warunkach pogodowych (sezon jesienno-zimowy, opady, niskie temperatury otoczenia) należy stosować namioty oraz urządzenia klimatyzacyjne o odpowiedniej wydajności, pozwalające na uzyskanie i utrzymanie pod namiotem odpowiedniej temperatury powietrza, podłoża, wilgotności oraz odpowiedniej wentylacji.

4. TRANSPORT

Ogólne wymagania dotyczące transportu podano w STWiORB DM.00.00.00 „Wymagania ogólne”, pkt 4.

Arkusze papy powinny być zwinięte w rolki i owinięte wstęgą papieru lub folii o szerokości co najmniej 60 cm.

Na każdym opakowaniu papy należy umieścić etykietę zawierającą dane:

- a) nazwę i adres producenta,
- b) oznaczenie,
- c) datę produkcji i numer partii,
- d) wymiary arkuszy papy,
- e) informacje o uzyskaniu przez wyrób aprobaty technicznej.

Rolki papy należy przechowywać w pomieszczeniach zadaszonych, chroniących przed zawilgoceniem, w miejscu zabezpieczonym przed działaniem promieni słonecznych i z dala od źródeł ciepła. Rolki papy należy ustawiać w pozycji stojącej w jednej warstwie na paletach transportowych i zabezpieczyć przed przesunięciem polietylenową folią termokurczliwą. Liczba rolek papy pakowanych na jednej palecie powinna być określona przez producenta. Rolki papy należy przewozić krytymi środkami transportowymi. Powinny być one zabezpieczone dodatkowo listwami przed ewentualnym przesunięciem i uszkodzeniem.

Asfaltowy środek gruntujący powinien być pakowany w szczelnie zamknięte bębny metalowe. Bębny należy magazynować w pozycji stojącej z dala od źródeł ognia i elementów grzejnych, w warunkach zabezpieczających je przed nasłonecznieniem i wpływami atmosferycznymi.

Asfaltowy środek gruntujący, pakowany jak wyżej, może być przewożony dowolnymi środkami transportu z zachowaniem przepisów obowiązujących przy przewożeniu materiałów niebezpiecznych na drogach publicznych. Bębny ze środkiem gruntującym należy ustawiać w pozycji stojącej, ściśle jeden obok drugiego najwyżej w dwóch warstwach, tak aby tworzyły zwartą całość zabezpieczoną dodatkowo listwami przed ewentualnym przesunięciem i uszkodzeniem.

Składniki żywicznego środka gruntującego (żywica i utwardzacz) powinny być pakowane i przechowywane zgodnie z PN-C-81400:1989 w taki sposób, aby na jedno opakowanie żywicy przypadało jedno opakowanie utwardzacza z zachowaniem proporcji mieszania. Składniki żywiczne należy transportować zgodnie z PN-C-81400:1989 i aktualnie obowiązującymi przepisami transportowymi.

Na każdym opakowaniu środka gruntującego należy umieścić etykietę zawierającą następujące dane:

- nazwę i adres producenta,
- datę produkcji,
- numer partii wyrobu,
- masę netto,
- termin przydatności do użycia,
- informację o uzyskaniu przez wyrób aprobaty technicznej IBDiM,
- informację o proporcji mieszania (w przypadku środka żywicznego),
- napis „Ostrożnie z ogniem”.

5. WYKONANIE ROBÓT

5.1. OGÓLNE ZASADY WYKONYWANIA ROBÓT

Ogólne zasady wykonywania robót podano w STWiORB DM.00.00.00 „Wymagania ogólne”, pkt 5.

dla zadania pn. „Rozbudowa drogi gminnej nr 389001 T od km 0+965,00 do km 1+013,00 wraz z rozbiórką istniejącego i budową nowego mostu w km 0+989,00, na rzece Żarówce, w miejscowości Mostki, gmina Suchedniów”

Roboty izolacyjne powinny być wykonane zgodnie z „Rozporządzeniem Ministra Transportu i Gospodarki Morskiej z dnia 30 maja 2000 r. w sprawie warunków technicznych, jakim powinny odpowiadać obiekty inżynierskie i ich usytuowanie” oraz jeśli STWiORB ani dokumentacja projektowa nie podają inaczej, zgodnie z Zaleceniami.

5.2. ZASADY WYKONYWANIA ROBÓT

Sposób wykonania robót powinien być zgodny z dokumentacją projektową i STWiORB. W przypadku braku wystarczających danych można korzystać z ustaleń podanych w niniejszej specyfikacji.

Podstawowe czynności przy wykonywaniu robót obejmują:

1. roboty przygotowawcze,
2. przygotowanie podłoża betonowego,
3. zagruntowanie podłoża betonowego,
4. ułożenie izolacji termozgrzewalnej,
5. roboty wykończeniowe.

5.3. ROBOTY PRZYGOTOWAWCZE

Przed przystąpieniem do robót należy, na podstawie dokumentacji projektowej, STWiORB lub wskazań Inżyniera:

- ustalić materiały niezbędne do wykonania robót,
- określić kolejność, sposób i termin wykonania robót.

5.4. OGÓLNE WARUNKI PROWADZENIA ROBÓT IZOLACYJNYCH

Przy wykonywaniu prac izolacyjnych należy bezwzględnie przestrzegać zaleceń producenta materiału dotyczących wymaganych warunków atmosferycznych: temperatury i wilgotności powietrza. Podczas wykonywania prac Wykonawca zobowiązany jest monitorować wilgotność i temperaturę powietrza. Parametry te muszą odpowiadać wymaganiom podanym w kartach technicznych, Polskich Normach i aprobaty technicznych. Jeżeli warunki pogodowe odbiegają od wymagań kart technicznych, roboty należy przerwać i wznowić je dopiero po poprawie pogody. Pomiary warunków atmosferycznych należy wykonywać co 3-4 godziny i przy każdej odczuwalnej zmianie pogody.

Jeżeli producent materiałów nie podaje inaczej, to prace izolacyjne należy wykonywać przy dobrej pogodzie, niedopuszczalne jest prowadzenie robót w czasie silnego wiatru, podczas opadów śniegu, deszczu i mżawki, bezpośrednio po opadach oraz przed spodziewanymi opadami, a także w czasie, gdy wilgotność względna powietrza jest większa niż 85%. Roboty można prowadzić, gdy temperatura powietrza oraz podłoża jest wyższa od +5°C dla materiałów asfaltowych i +8°C dla materiałów z tworzyw sztucznych. Temperatura betonowego podłoża przeznaczonego do gruntowania powinna być co najmniej o 3°C wyższa od punktu rosy. Materiały chemoutwardzalne można stosować przy temperaturze otoczenia nie przekraczającej +30°C, gdyż czas przydatności do użycia większości żywic chemoutwardzalnych ulega powyżej tej temperatury znacznemu skróceniu, co może mieć negatywny wpływ na jakość powłoki izolacyjnej, a nawet może uniemożliwić jej wykonanie. W pobliżu wykonywanych robót nie mogą być składane żadne materiały sykie i pyłące.

Powierzchnię, na której wykonuje się roboty izolacyjne należy zabezpieczyć przed wejściem osób oraz wjazdem wszelkich pojazdów nie zatrudnionych bezpośrednio przy wykonywaniu izolacji. Pojazdy mogą poruszać się po wykonanej izolacji jadąc z prędkością nie przekraczającą 10 km/h. Dozwolona jest jedynie jazda na wprost. Niedopuszczalne jest zawracanie pojazdów na izolacji oraz skręcanie kół w stojącym pojeździe. Pod silniki maszyn budowlanych, które ze względów technologicznych muszą stać na izolacji lub na powierzchni czyszczonej przed ułożeniem izolacji, należy podstawiać stalowe rynienki, do których mógłby kapać olej z silników. Oczyszczonej płyty, ani wykonanej izolacji nie wolno zatłuszczyć olejem. Na wykonanej izolacji nie wolno składować żadnych materiałów ani parkować samochodów i maszyn budowlanych. Nie wolno dopuścić do mechanicznych uszkodzeń izolacji, wbicia w jej powierzchnię obcych przedmiotów (np. grysów) ani do trwałego zanieczyszczenia jej powierzchni.

Jeśli zachodzi konieczność układania izolacji w złych warunkach pogodowych, takich jak niewłaściwa temperatura lub wilgotność powietrza, roboty powinny być prowadzone pod namiotem foliowym lub brezentowym, przy zastosowaniu urządzeń klimatyzacyjnych. Jeżeli roboty będą wykonywane w temperaturze 5-10°C, materiał izolacyjny powinien być uprzednio składowany przez 24 godz. w temp. 20°C. Uwaga: Wszystkie środki gruntuje oraz niektóre żywice zawierają rozpuszczalniki lub części lotne, które są nieszkodliwe przy pracy na otwartym powietrzu, ale przy pracy pod namiotem mogą gromadzić się w większych stężeniach, powodując zatrucie robotników, dlatego roboty wykonywane pod namiotem z użyciem palników gazowych oraz aparatów natryskowych wymagają bardzo sprawnej wentylacji.

Roboty izolacyjne powinny być wykonywane bardzo starannie i przez przeszkolonych pracowników. Zwraca się uwagę, iż wykonywanie poprawek na już ukończonych odcinkach jest bardzo pracochłonne i w przeważającej ilości wypadków prowadzi do powstania trwałych wad powłok izolacyjnych.

5.5. PRZYGOTOWANIE POWIERZCHNI PŁYTY BETONOWEJ DO UŁOŻENIA IZOLACJI

5.5.1 Przygotowanie płyty z dojrzałego betonu

Izolację układa się na odpowiednio wytrzymałym mechanicznie, suchym, czystym, równym i gładkim podłożu. Izolację można układać na betonie po 7 dniach od jego ułożenia, gdy dojrzewanie betonu następowało w temperaturze co najmniej 15°C.

W przypadku, gdy dojrzewanie betonu następowało w temperaturze niższej, okres oczekiwania przed rozpoczęciem robót izolacyjnych należy odpowiednio wydłużyć. Stopień dojrzłości betonu można oceniać zgodnie z „Zaleceniami dotyczącymi oceny jakości betonu „in-situ” w nowo budowanych konstrukcjach obiektów mostowych”.

Czyszczenie podłoża należy wykonać przez śrutowanie lub piaskowanie. Podłoże betonowe można też oczyścić hydromonitorem, czyli wodą pod ciśnieniem ok. 100 MPa. Przy stosowaniu tej metody należy pamiętać o dokładnym wysuszeniu podłoża po oczyszczeniu. Należy też zwrócić szczególną uwagę, aby nie usunąć zbyt grubej warstwy powierzchniowej. Podłoże należy dokładnie oczyścić z mleczka cementowego. Następnie oczyszczoną powierzchnię należy odpylić odkurzaczem przemysłowym lub przez zdmuchnięcie pyłu sprężonym powietrzem. Sprężarka powinna być wyposażona w filtr olejowy. Odpylanie należy wykonywać zawsze w kierunku zgodnym z kierunkiem wiatru więjszego podczas robót.

Przygotowane podłoże powinno spełniać wymagania:

- podłoże powinno być suche: beton w stanie powietrzno-suchym, bez widocznych śladów wilgoci i spowodowanych wilgocią zacieмnień; przy pomiarze wilgotności wilgotnościomierzem elektronicznym za podłoże suche należy przyjąć beton o wilgotności mniejszej od 4%; pomiarów wilgotności płyty należy dokonywać przyrządem wycehowanym do pomiaru wilgotności materiałów o porowatości nie przekraczającej 10%,
- podłoże powinno być czyste: powierzchnia betonu wolna od luźnych frakcji pyłów, plam oleju, smarów i innych zanieczyszczeń; ocenę czystości podłoża wykonuje się wizualnie,
- podłoże powinno być gładkie: za podłoże gładkie uznaje się powierzchnie nie wykazujące lokalnych nierówności:
- w przypadku wybrzuszeń – większych niż 3 mm,
- w przypadku zagłębień – większych niż 2 mm,
- przy czym nierówności te nie mogą mieć ostrych krawędzi,
- szorstkość podłoża badana metodą wypełnienia piaskiem nie powinna przekraczać 1,0 mm,
- podłoże powinno być równe: szczeliny pomiędzy powierzchnią podłoża, a łatą o długości 4 m ułożoną na betonie nie powinny przekraczać:
- 10 mm, gdy pochylenie powierzchni pomostu jest większe od 1,5%,
- 5 mm, gdy pochylenie powierzchni pomostu jest mniejsze od 1,5%.

Pomiar równości podłoża wykonuje się mierząc cechowany klinem prześwity pod aluminiową łatą długości 4 m, ułożoną na badanej powierzchni.

5.5.2 Przygotowanie płyty ze świeżego betonu

Gruntowanie żywicą należy wykonać natychmiast po ukończeniu zacierania płyty, chyba że producent materiału podaje inaczej. Powierzchnię przygotować zgodnie z wymaganiami producenta materiału izolacyjnego. Powinno ono być wykonane w czasie od 4 do 8 godzin od momentu wylania mieszanki betonowej, czyli przed ukończeniem pierwszej fazy wiązania betonu. Po tym okresie żywica gruntująca nie zwiąże.

5.6. GRUNTOWANIE PODŁOŻA

5.6.1 Zasady gruntowania

Gruntowanie należy zawsze wykonywać zgodnie z instrukcją producenta środka gruntującego oraz tylko jednym rodzajem środka gruntującego. Podłoża zagruntowanego żywicznym środkiem gruntującym nie należy ponownie gruntować asfaltowym środkiem gruntującym i na odwrót. Ułożenie dwóch środków gruntujących: asfaltowego i żywicznego jednego na drugim jest poważnym błędem, który całkowicie zniszczy przyczepność izolacji do podłoża.

Należy unikać chodzenia po świeżo zagruntowanym podłożu. Wykonaną warstwę gruntującą należy chronić przed zabrudzeniem, wpływem czynników atmosferycznych. Wykonanie izolacji powinno nastąpić po utwardzeniu się powłoki z materiału gruntującego (w danej temperaturze zgodnie z zaleceniami producenta), najszybciej jak to możliwe.

5.6.2 Gruntowanie podłoża za pomocą asfaltowych środków gruntujących

Do gruntowania nowej płyty betonowej asfaltowym środkiem gruntującym można przystąpić, gdy beton jest w wieku co najmniej 14 dni. Gruntowanie podłoża wykonuje się przez jednokrotne pomalowanie powierzchni roztworem asfaltowym w ilości zalecanej przez producenta (zwykle jest to od 0,2 do 0,4 kg/m²). Zużycie materiału jest zależne od rodzaju roztworu asfaltowego oraz od chłonności podłoża. Gruntowanie wykonuje się za pomocą wałków malarskich lub szczotek dekarских. Czas schnięcia roztworu asfaltowego jest zależny od rodzaju stosowanych rozpuszczalników oraz od warunków pogodowych (temperatury otoczenia podczas wykonywania robót i wiatru). Optymalny czas schnięcia roztworu asfaltowego powinien wynosić od 30 min do 4 godz. ale nie powinien przekraczać 6 godz. Gdy gruntowana powierzchnia pozostaje lepka przez dłuższy czas może zostać zapyłona.

dla zadania pn. „Rozbudowa drogi gminnej nr 389001 T od km 0+965,00 do km 1+013,00 wraz z rozbiórką istniejącego i budową nowego mostu w km 0+989,00, na rzece Żarnówce, w miejscowości Mostki, gmina Suchedniów”

Prawidłowo zagruntowana powierzchnia po wyschnięciu roztworu asfaltowego powinna mieć jednolitą barwę czarną lub ciemnobrązową, bez smug i przebarwień. Przebarwienia powstają w miejscach, gdzie ułożono zbyt cienką warstwę roztworu asfaltowego lub gdzie podłoże było zatłuszczone i roztwór asfaltowy z niego spłynął. W dotyku zagruntowana powierzchnia powinna być sucha, tzn. nie kleić się do skóry ręki oraz nie zostawiać żadnych śladów na skórze.

Gruntowanie roztworem asfaltowym należy wykonywać jednokrotnie, a ułożona warstwa roztworu asfaltowego nie powinna być zbyt gruba. W przypadku dwukrotnego gruntowania lub ułożenia bardzo grubej warstwy roztworu asfaltowego, na powierzchni roztworu utworzy się błonka, pod którą pozostaną resztki rozpuszczalnika, które w sposób istotny osłabiają przyczepność papy do podłoża.

Do przyklejenia papy zgrzewalnej można przystąpić dopiero po całkowitym wyschnięciu środka gruntującego.

5.6.3 Gruntowanie podłoża za pomocą żywicznych środków gruntujących

Roboty związane z gruntowaniem betonu należy prowadzić ściśle wg instrukcji producenta żywicy w zakresie:

- temperatury podłoża i otoczenia podczas wykonywania robót,
- sposobu oczyszczenia podłoża,
- proporcji, sposobu i czasu mieszania składników,
- sposobu nanoszenia żywicy,
- czasu przydatności żywicy zmieszanej z utwardzaczem do użycia,
- zużycia materiałów.

Żywice epoksydowe są bardzo wrażliwe na zmiany warunków prowadzenia robót oraz na błędy technologiczne. Niedotrzymanie warunków producenta podczas wykonywania robót może doprowadzić do niezwiązania żywicy lub złuszczenia wykonanej warstwy. Wszelkie błędy w prowadzeniu robót mogą spowodować konieczność wykonywania napraw, za które koszty ponosi Wykonawca.

a) Gruntowanie świeżego betonu

O ile instrukcja producenta nie stanowi inaczej, gruntowanie świeżego betonu należy wykonać natychmiast po ukończeniu zacierania płyty. Powinno ono być wykonywane w czasie od 4 do 8 godz. od momentu wylania mieszanki betonowej, czyli przed ukończeniem pierwszej fazy wiązania betonu. Po tym okresie żywica gruntująca nie zwiąże.

Bezpośrednio przed przystąpieniem do gruntowania, żywicę należy mieszać z utwardzaczem w odpowiedniej proporcji. Zazwyczaj żywica i utwardzacz dostarczane są na budowę w opakowaniach przeznaczonych do mieszania w całości. Utwardzacz należy przełać do pojemnika z żywicą bazową. Należy uważać, aby na ściankach pojemnika z utwardzaczem nie pozostał materiał. Gdy utwardzacz jest gęsty, należy go zeskrobać ze ścianek oraz z dna pojemnika z żywicą bazową. Mieszanie obu składników należy prowadzić wolnoobrotowym (maks. 300 obr./min) mieszadłem mechanicznym uważając, aby nie napowietrzyć mieszanin. Należy uważać, aby na ściankach i na dnie naczynia nie pozostał nierozmieszany materiał. Żywica nie zmieszana z utwardzaczem nie zwiąże.

Nanoszenie żywicy najlepiej jest wykonywać wałkiem malarskim. Świeżo wykonaną warstwę żywicy należy posypać suszonym ogniowo piaskiem kwarcowym o odpowiedniej granulacji. Jeżeli instrukcja producenta przewiduje układanie żywicy gruntującej w dwóch warstwach, drugą warstwę należy ułożyć w terminie zalecanym przez producenta, zwykle po 24 godz. Bezpośrednio przed ułożeniem drugiej warstwy żywicy należy usunąć nadmiar posypki piaskowej, którą posypano pierwszą warstwę. Piasek można zmieść szczotkami o sztywnym włosiu, zdmuchnąć sprężonym powietrzem lub zebrać odkurzaczem przemysłowym.

b) Gruntowanie młodego betonu

Aby można było wykonać gruntowanie młodego (w wieku od 3 do 14 dni) betonu należy bardzo starannie przygotować płytę betonową podczas betonowania, ponieważ zarówno czyszczenie młodej płyty, jak i wykonanie napraw jej górnej powierzchni jest utrudnione z uwagi na dużą wilgotność betonu oraz na to, że młody beton nie osiągnął jeszcze pełnej wytrzymałości. Gruntowanie takiego betonu można wykonać jedynie specjalnymi żywicami, które mogą związać w środowisku wilgotnym.

Do gruntowania młodego betonu można przystąpić w terminie określonym przez producenta żywicy. Zwykle jest to wiek 3 lub 7 dni. Przed gruntowaniem płyta betonu powinna zostać oczyszczona.

Przygotowanie i układanie żywicy wykonuje się podobnie jak w przypadku gruntowania świeżego betonu.

c) Gruntowanie wilgotnego betonu

Określenie wilgotny beton oznacza beton w stanie matowo-wilgotnym, czyli beton, w którym pory są wypełnione wodą, a jego powierzchnia jest ciemna i matowa bez błyszczącej błonki wody. Nie wolno gruntować betonu mokrego, na którego powierzchni znajduje się błyszcząca warstewka wody. Jeżeli na powierzchni znajduje się warstwa wody, należy ją usunąć przez przedmuchiwanie powierzchni sprężonym powietrzem. Beton wilgotny można gruntować wyłącznie żywicami, które wiążą w środowisku wilgotnym. Żywice przeznaczone do gruntowania suchego betonu nie wiążą w środowisku wilgotnym. Przed gruntowaniem powierzchnia betonu powinna zostać oczyszczona. Przygotowanie i układanie żywicy wykonuje się podobnie jak w przypadku gruntowania świeżego betonu.

d) Gruntowanie suchego betonu

Za suchy beton uważa się beton w stanie powietrzno-suchym, czyli beton którego powierzchnia jest jednolicie jasna bez zaciemnień spowodowanych zawilgoceniem. Beton suchy można gruntować żywicami, które wiążą w środowisku suchym i wilgotnym. Do gruntowania nowej płyty z betonu żywicznym środkiem gruntującym, przeznaczonym do suchego betonu można przystąpić, gdy beton jest w wieku co najmniej 14 dni. Przed gruntowaniem powierzchnia betonu powinna zostać oczyszczona. Gruntowanie suchego betonu wykonuje się jedno lub dwukrotnie. Roboty wykonuje się podobnie jak w przypadku gruntowania świeżego betonu.

5.7. UKŁADANIE IZOLACJI Z PAP ZGRZEWAŁNYCH

5.7.1 Liczba warstw izolacji

Izolacje z papy zgrzewalnej mogą być wykonywane jako jednowarstwowe i dwuwarstwowe, zgodnie z dokumentacją projektową.

Przystępując do wykonania izolacji należy tak zaplanować roboty, aby rozpoczynać od najniższego punktu konstrukcji. Arkusze papy należy układać w taki sposób, aby woda spływająca z arkusza ułożonego wyżej spływała na arkusz położony niżej („zasada dachówki”).

5.7.2 Układanie izolacji właściwej

Izolację z papy zgrzewalnej wykonuje się przez przyklejenie warstwy papy na zagruntowanym podłożu. Podłoże może być zagruntowane asfaltowym lub żywicznym środkiem gruntującym. Do przyklejania papy można przystąpić po całkowitym wyschnięciu asfaltowego środka gruntującego lub po utwardzeniu żywicznego środka gruntującego. Przyklejanie papy rozpoczyna się od zamontowania rolki papy w uchwytach palnika. Podczas klejenia powierzchnię arkusza papy podgrzewa się palnikiem gazowym do roztopienia asfaltu na spodniej stronie arkusza. Podczas pracy palnik przesuwają się, a rolka papy jest rozwijana i doklejana do podłoża. Do klejenia arkuszy należy stosować palniki gazowe, które umożliwiają nadtopienie papy jednocześnie na całej szerokości arkusza. Bardzo ważnym czynnikiem, decydującym o jakości wykonywanej izolacji jest dostarczenie odpowiedniej ilości energii cieplnej podczas nadtapiania arkusza. Roztopieniu powinna ulec cała warstwa asfaltu znajdująca się pod osnową. Asfalt ten powinien spływać z rolki na podłoże tworząc przed rolką warstwę płynnego asfaltu o szerokości około 8 do 10 cm. Rozwijana z rolki papa powinna „topić” się w roztopionym asfalcie i jednocześnie wyciskać nadmiar roztopionego asfaltu tak, aby przez cały czas przed rozwijaną rolką papy utrzymywała się warstewka płynnego asfaltu o podanej wyżej szerokości. Płynny asfalt powinien wypływać także na boki rolki na szerokości około 2 do 6 cm.

Gdy przyklejany arkusz się kończy, jego krawędź należy podtrzymać metalową „laską”, nadtopić od spodu małym jednopłomieniowym palnikiem i dopiero wtedy położyć na podłożu.

Poszczególne arkusze papy łączy się ze sobą na zakład:

- poprzeczny (równoległy do długości arkusza papy) o szerokości 8 cm,
- podłużny (równoległy do szerokości arkusza papy) o szerokości 15 cm.

Styki podłużne sąsiadujących arkuszy należy przesunąć względem siebie o co najmniej 50 cm. Nie wolno dopuścić, aby w jednym miejscu nachodziły na siebie 4 arkusze papy. Gdy zachodzi konieczność przyklejenia w jednym miejscu 4 arkuszy, należy zawczasu wyciąć i usunąć naroże najniżej położonego arkusza papy.

W przypadku stosowania izolacji dwuwarstwowej, drugą warstwę układa się bezpośrednio na pierwszej bez ponownego gruntowania.

5.7.3 Wykonywanie obróbek na krawędziach izolacji

Miejsca zakończeń i wywinięć izolacji na krawędziach obiektu oraz przy dylatacjach, miejscach przebiegów izolacji przez rury w płycie wymagają wykonania robót ze szczególną starannością.

Krawędzie przyklejanej izolacji należy nadtapiać mocniej niż środkową część arkusza, a po przyklejeniu do podłoża izolację należy dodatkowo nagrzać palnikiem.

5.7.4 Wykonywanie styków izolacji na granicy etapowania robót

Zasada wykonywania styków arkuszy papy w taki sposób, aby woda spływająca z arkusza ułożonego wyżej spływała na arkusz położony niżej powinna być stosowana we wszystkich tych przypadkach, gdy jest to możliwe ze względów wykonawczych i organizacyjnych. Mogą się jednak pojawić styki arkuszy wykonane odwrotnie, tj. takie, na których woda przepływa z arkusza naklejonego niżej na arkusz naklejony wyżej. Takie przypadki mogą mieć miejsce na granicach etapowania robót izolacyjnych, np. gdy izolacja jest wykonywana najpierw w pasach pod chodnikami, a później na jezdni. Jeżeli zachodzi konieczność etapowania robót, to krawędź arkusza papy na granicy etapu robót powinna zostać zawsze mocno przeklejona do podłoża.

Pozostawienie nie doklejonej krawędzi arkusza papy, aby później wkleić pod nią inny arkusz i zachować „zasadę dachówki” jest poważnym błędem. Pod krawędzią takiego celowo nie doklejonego arkusza papy zbiera się wilgoć i pył, a często arkusz papy na granicy klejenia ulega uszkodzeniu. Prawidłowe wklejenie arkusza papy pod pozostawioną krawędź jest niewykonalne ze względu na zawilgocenia i zabrudzenia pozostawionej pachwiny oraz utrudniony dostęp palnika. W takim przypadku należy zrobić tzw. „styk odwrotny”. Arkusz papy na granicy etapu robót należy przykleić w całości do podłoża i pozostawić na czas przerwy w robotach. Po wznowieniu robót krawędź przyklejonego arkusza papy należy oczyścić ze wszystkich zanieczyszczeń na szerokości około 20 cm. Gdy zabrudzenia powierzchni są znaczne, należy podgrzać od góry krawędź przyklejonego arkusza do nadtopienia asfaltu od góry arkusza i ściąć metalową szpachelką zanieczyszczenia wraz z częścią masy asfaltowej, która znajduje się ponad osnową papy. Następnie oczyszczoną krawędź należy rozgrzać palnikiem do roztopienia asfaltu. Nowy arkusz należy przykleić na tak oczyszczoną krawędź.

5.8. ROBOTY WYKOŃCZENIOWE

Roboty wykończeniowe powinny być zgodne z dokumentacją projektową i STWiORB. Do robót wykończeniowych należy wykonanie warstwy ochronnej z betonu w miejscach i o grubości wskazanej w dokumentacji projektowej, prace związane z dostosowaniem wykonanych robót do warunków budowy obiektu i roboty porządkujące.

6. KONTROLA JAKOŚCI ROBÓT

6.1. OGÓLNE ZASADY KONTROLI JAKOŚCI ROBÓT

Ogólne zasady kontroli jakości robót podano w STWiORB DM.00.00.00 „Wymagania ogólne”, pkt 6.

Podczas wykonywania robót Wykonawca zobowiązany jest prowadzić protokół prac izolacyjnych, w którym w formie tabelarycznej powinien podać wszystkie niezbędne informacje o warunkach atmosferycznych, stanie stosowanych materiałów, parametrach technologicznych wbudowania materiałów, ilości zastosowanych materiałów oraz wyniki badań wykonanej izolacji. Przykłady protokołów kontroli zostały podane w załącznikach.

6.2. BADANIA PRZED PRZYSTĄPIENIEM DO ROBÓT

Przed przystąpieniem do robót Wykonawca powinien uzyskać wymagane dokumenty, dopuszczające wyroby budowlane do obrotu i powszechnego stosowania.

Wszystkie dokumenty oraz wyniki badań Wykonawca przedstawi Inżynierowi do akceptacji

Przed zastosowaniem materiałów Wykonawca zobowiązany jest sprawdzić:

- nr produktu,
- stan opakowań materiału,
- warunki przechowywania materiału,
- datę produkcji i datę przydatności do stosowania.

Dodatkowo po otwarciu pojemnika ze środkiem gruntującym Wykonawca powinien ocenić jego wygląd.

6.3. BADANIA W CZASIE ROBÓT

Kontrolę wykonania robót izolacyjnych powinien sprawdzić Wykonawca. Kontrola wykonania robót obejmuje:

- sprawdzenie przygotowania podłoża,
- kontrolę wykonania warstwy gruntującej,
- kontrolę wykonania izolacji właściwej.

6.3.1 Kontrola przygotowania podłoża

Podłoże powinno spełniać wymagania podane w pkt 5.5.

6.3.2 Kontrola zagruntowania podłoża betonowego

Po zagruntowaniu podłoża stan powłoki gruntującej należy ocenić wizualnie:

- przy stosowaniu asfaltowych środków gruntujących: prawidłowo zagruntowana powierzchnia powinna być czarna lub ciemnobrązowa i matowa. Po dotknięciu ręką nie powinna brudzić skóry,
- przy zastosowaniu żywicznych środków gruntujących: prawidłowo zagruntowana powierzchnia powinna być sucha i lekko błyszcząca. Po dotknięciu ręką nie powinna brudzić skóry. Posypka piaskowa powinna być mocno przyklejona do żywicy i częściowo w nią wtopiona.

Kontrola grubości układanej powłoki gruntującej powinna być wykonywana na bieżąco przez sprawdzenie ilości zużytych materiałów, ilości dozowanych składników, czasu mieszania, czasu aplikacji (dotyczy żywicznych środków gruntujących). Z ułożenia środka gruntującego należy sporządzić protokół.

6.3.3 Kontrola ułożenia papy zgrzewalnej

Podczas układania izolacji należy kontrolować:

- równość układania arkuszy i szerokość zakładów,

- wygląd zewnętrzny układanej izolacji – ocena wizualna: prawidłowo wykonana izolacja z papy zgrzewalnej powinna mieć jednolity wygląd i jednolitą barwę. Niedopuszczalne są przebarwienia, niedoklejenia, pęcherze, pęknięcia, fałdy i inne uszkodzenia,
- prawidłowość sklejania krawędzi arkuszy – ocena wizualna: spod przyklejanego arkusza powinny być wypływy masy asfaltowej na szerokości około 2 do 6 cm,
- stan przyklejenia izolacji do podłoża – ocena metodą opukiwania: metoda polega na delikatnym opukiwaniu powierzchni izolacji i poszukiwaniu miejsc, które dają głuchy dźwięk. W tych miejscach jest pusta przestrzeń pod izolacją, czyli izolacja jest niedoklejona do podłoża,
- przyczepność izolacji do podłoża.

Po wykonaniu izolacji należy wykonać badanie jej przyczepności do podłoża. Badanie przyczepności izolacji do podłoża powinno być wykonywane na kilku losowo wybranych przez Inżyniera polach na obiekcie. Pole badawcze powinno mieć powierzchnię około 4 m². Na każdym polu badawczym należy wykonać badania w 5 punktach pomiarowych. Na obiektach o powierzchni mniejszej od 1000 m² należy wyznaczyć 2 pola badawcze. Na obiektach większych należy dodać jedno pole badawcze na każde dodatkowo rozpoczęte 2000 m² izolowanej powierzchni.

Jeżeli dokumentacja projektowa i STWiORB nie podają inaczej można stosować jedną z dwóch metod oceny przyczepności izolacji do podłoża:

- metoda odrywania paska: polega na oderwaniu paska izolacji o szerokości 5 cm i długości 15 cm od podłoża i ocenie stanu powierzchni zerwania. Papa powinna być zerwana w materiale (masie asfaltowej) poniżej osnowy. Powierzchnia zerwania nie powinna brudzić skóry. Na powierzchni zerwania nie powinno być drobnych pęcherzy,
- metoda „pull-off” wykonywana na ustalonym z Inżynierem polu referencyjnym: polega na odrywaniu metalowych krążków o średnicy zewnętrznej 50 mm, naklejonych na izolacji za pomocą kleju, przy zastosowaniu specjalnego aparatu i zmierzeniu siły zrywającej. Przed naklejeniem krążka izolację należy naciąć specjalną koronką o średnicy rdzenia równej średnicy krążka. Nacięcie należy wykonać przez całą grubość izolacji. Na każdym polu należy nakleić po 5 krążków, oderwać je aparatem „pull-off” i obliczyć średnią arytmetyczną z pomiaru. Pomiary należy wykonywać przy temperaturze otoczenia nie wyższej niż +22°C, w cieniu. Średnia wartość przyczepności do podłoża nie powinna być mniejsza od wartości wymaganej, podanej w tablicy 7.

Tablica 7. Minimalne wartości przyczepności izolacji z papy zgrzewalnej do podłoża w różnych temperaturach otoczenia

<i>Lp.</i>	<i>Temperatura otoczenia, °C</i>	<i>Minimalna przyczepność izolacji do podłoża, MPa</i>
1	6 – 10	0,7
2	10 – 14	0,6
3	14 – 18	0,5
4	18 – 22	0,4
5	22 – 26	0,3

Z ułożenia izolacji powinien zostać sporządzony protokół.

W trakcie robót izolacyjnych należy sukcesywnie wypełniać protokół pomiarów warunków klimatycznych.

6.3.4 Wady wykonanej izolacji i ich naprawa

Przed ułożeniem nawierzchni na izolacji należy przeprowadzić przegląd izolacji i jej odbiór. Jeżeli w czasie przeglądu zostaną stwierdzone uszkodzenia izolacji, to powinny one zostać naprawione. Szczegółowy sposób naprawy powinien zostać określony przez projektanta (lub z nim uzgodniony).

Do najczęściej spotykanych wad izolacji należą:

- niedoklejenie arkuszy na krawędziach,
- pęcherze pod izolacją,
- uszkodzenia mechaniczne.

Jeżeli niedoklejenie arkuszy papy ogranicza się do zbyt małych wypływów asfaltu spod arkusza papy, naprawa powinna polegać na nadtopieniu styków arkuszy papy palnikiem od góry. Po lekkim wystygnięciu papy krawędź arkusza należy docisnąć do podłoża.

dla zadania pn. „Rozbudowa drogi gminnej nr 389001 T od km 0+965,00 do km 1+013,00 wraz z rozbiórką istniejącego i budową nowego mostu w km 0+989,00, na rzece Żarnówce, w miejscowości Mostki, gmina Suchedniów”

Pęcherze nie mogą być pozostawione w izolacji. Prawidłowa naprawa pęcherza polega na wycięciu prostokątnego kawałka izolacji wokół pęcherza i usunięciu go w całości. Papę należy odcinać od podłoża ostrym narzędziem. Jeżeli pod papą była woda, to podłoże należy wysuszyć. Podłoże, w miejscu po usuniętej izolacji, należy rozgrzać palnikiem do roztopienia pozostałego na podłożu asfaltu z papy oraz środka gruntującego. Na rozgrzane podłoże należy nakleić łatę z nowego materiału, sięgającą po 8 cm w każdym kierunku poza krawędź wycięcia. Uszkodzenia mechaniczne powstają na skutek przecięcia izolacji ostrymi przedmiotami. Naprawę uszkodzeń mechanicznych wykonuje się podobnie jak w przypadku pęcherzy. Z podłoża należy usuwać jedynie oderwane fragmenty izolacji, a miejsce uszkodzenia należy przed przyklejeniemłaty nadtopić od góry palnikiem.

7. OBIAR ROBÓT

Ogólne zasady obmiaru robót podano w STWiORB DM.00.00.00 „Wymagania ogólne”, pkt 7.

Jednostką obmiarową jest m² (metr kwadratowy) zaizolowanej powierzchni.

8. ODBIÓR ROBÓT

Ogólne zasady odbioru robót podano w STWiORB DM.00.00.00 „Wymagania ogólne”, pkt 8.

Roboty uznaje się za wykonane zgodnie z dokumentacją projektową, STWiORB i wymaganiami Inżyniera, jeżeli wszystkie pomiary i badania z zachowaniem tolerancji wg punktu 6 dały wyniki pozytywne.

Odbiorowi robót zanikających i ulegających zakryciu podlegają:

- podłoże betonowe przygotowane do ułożenia izolacji,
- zagruntowane podłoże betonowe,
- ułożona izolacja właściwa.

Odbiór tych robót powinien być zgodny z wymaganiami pktu 8.2 STWiORB DM.00.00.00 „Wymagania ogólne” oraz niniejszej STWiORB.

9. PODSTAWA PŁATNOŚCI

Ogólne ustalenia dotyczące podstawy płatności podano w STWiORB DM.00.00.00 „Wymagania ogólne”, pkt 9.

Cena jednostkowa obejmuje:

- zakup i dostarczenie materiałów i pozostałych czynników produkcji,
- wykonanie projektu technicznego izolacji,
- przystosowanie robót do warunków atmosferycznych (np. zastosowanie namiotów),
- przygotowanie powierzchni betonowej do wykonania izolacji,
- zagruntowanie powierzchni betonu,
- ułożenie izolacji zgodnie z niniejszą STWiORB i dokumentacją projektową,
- wykonanie warstwy ochronnej z betonu,
- wykonanie badań kontrolnych wg pkt 6,
- wykonanie napraw ułożonej izolacji.

Cena uwzględnia również zakłady, odpady i ubytki materiałowe oraz oczyszczenie miejsca pracy.

Wszystkie roboty powinny być wykonane wg wymagań dokumentacji projektowej, STWiORB i niniejszej specyfikacji technicznej.

10. PRZEPISY ZWIĄZANE

PN-90/B-04615	Papy asfaltowe i smołowe. Metody badań
PN-EN 12311-1:2001	Elastyczne wyroby wodochronne. Część 1: Wyroby asfaltowe do izolacji wodochronnej dachów. Określanie właściwości mechanicznych przy rozciąganiu
PN-EN 1427:2001	Asfalty i produkty asfaltowe. Oznaczanie temperatury mięknięcia. Metoda pierścieni i kula
PN-EN 12593:2004	Asfalty i produkty asfaltowe. Oznaczanie temperatury łamliwości metodą Fraassa
PN-EN 1767:2002	Wyroby i systemy do ochrony i napraw konstrukcji betonowych. Metody badań. Analiza w podczerwieni
PN-B-24620:1998	Lepiki, masy i roztwory asfaltowe stosowane na zimno
PN-83/C-04523	Oznaczanie zawartości wody metodą destylacyjną
PN-EN ISO 2431:1999	Farby i lakiery. Oznaczanie czasu wypływu za pomocą kubków wypływowych
PN-87/C-89085.03	Żywice epoksydowe. Metody badań. Oznaczanie gęstości (masy właściwej)
PN-86/C-89085.06	Żywice epoksydowe. Metody badań. Oznaczanie lepkości
PN-78/C-81400:1989	Wyroby lakierowane. Pakowanie, przechowywanie i transport
PN-92/B-01814	Antykorozyjne zabezpieczenia w budownictwie. Konstrukcje betonowe i żelbetowe. Metoda badań przyczepności powłok ochronnych
Procedura IBDiM nr PB/TM-1/1	Badanie grubości arkusza
Procedura IBDiM nr PB/TM-1/2	Badanie grubości warstwy izolacyjnej pod osnową papy
Procedura IBDiM nr PB/TM-1/3	Badanie przesiąkliwości papy
Procedura IBDiM nr PB/TM-1/4	Badanie siły zrywającej przy rozrywaniu

dla zadania pn. „Rozbudowa drogi gminnej nr 389001 T od km 0+965,00 do km 1+013,00 wraz z rozbiórką istniejącego i budową nowego mostu w km 0+989,00, na rzece Żarnówce, w miejscowości Mostki, gmina Suchedniów”

Procedura IBDiM nr PB/TM-1/5	Pomiar przyczepności izolacji do podłoża przez odrywanie (metoda „pull-off”)
Procedura IBDiM nr PB/TM-1/6	Pomiar przyczepności przez odrywanie
Procedura IBDiM nr PB/TM-1/7	Pomiar przyczepności izolacji do podłoża przez ścinanie
Procedura IBDiM nr PB/TM-1/8	Badanie sedymentacji roztworów asfaltowych
Procedura IBDiM nr PB/TM-1/9	Badanie wytrzymałości na ścinanie styków arkuszy papy
Procedura IBDiM nr PB/TM-1/10	Badanie czasu wysychania roztworu asfaltowego
Procedura IBDiM nr TN-3/4/2000	Badanie lepkości
Procedura IBDiM nr PB-TWm-24/97 Badanie czasu zachowania właściwości roboczych dla materiałów z żywic epoksydowych	
Rozporządzenie Ministra Transportu i Gospodarki Morskiej z dnia 30 maja 2000 r. w sprawie warunków technicznych, jakim powinny odpowiadać obiekty inżynierskie i ich usytuowanie (Dz.U. nr 63, poz. 735)	
Określenie parametrów pap termozgrzewalnych przeznaczonych do wykonywania izolacji przeciwwodnych na mostowych obiektach autostradowych, IBDiM, Warszawa, 2000	
Zalecenia dotyczące oceny jakości betonu „in-situ” w nowo budowanych konstrukcjach obiektów mostowych, GDDP, Warszawa, 1998	
Rozporządzenie Ministra Infrastruktury z dnia 11 sierpnia 2004 r. w sprawie sposobów deklarowania zgodności wyrobów budowlanych oraz sposobu znakowania ich znakiem budowlanym (Dz.U. z 2004 r. nr 198, poz. 2041)	
Zalecenia wykonywania izolacji z pap zgrzewalnych i nawierzchni asfaltowych na drogowych obiektach mostowych, IBDiM, Warszawa, 2005	

M.15.03.01 NAWIERZCHNIOIZOLACJA

1. WSTĘP

1.1. PRZEDMIOT STWIORB

Przedmiotem niniejszej Specyfikacji Technicznej Wykonania i Odbioru Robót Budowlanych są wymagania dotyczące wykonania i odbioru nawierzchnioizolacji dla zadania pn. „Rozbudowa drogi gminnej nr 389001 T od km 0+965,00 do km 1+013,00 wraz z rozbiórką istniejącego i budową nowego mostu w km 0+989,00, na rzece Żarnówce, w miejscowości Mostki, gmina Suchedniów”.

1.2. ZAKRES STOSOWANIA STWIORB

Specyfikacja Techniczna Wykonania i Odbioru Robót Budowlanych jest stosowana jako dokument przetargowy i kontraktowy przy zlecaniu i realizacji robót wymienionych w punkcie 1.1.

1.3. ZAKRES ROBÓT OBJĘTYCH STWIORB

Roboty, których dotyczy specyfikacja, obejmują wszystkie czynności umożliwiające i mające na celu wykonanie nawierzchni: cienkowarstwowej, trudnościaralnej, odpornej na promieniowanie UV, z materiałów na bazie żywic epoksydowych o grubości 5 mm, i obejmują:

- dostarczenie i przygotowanie materiałów do wytworzenia mieszanki,
- wytworzenie mieszanki,
- przygotowanie podłoża,
- ułożenie warstwy,
- wykonanie niezbędnych badań.

1.4. OKREŚLENIA PODSTAWOWE.

1.4.1. Nawierzchnioizolacja - powłoka o grubości od 3 do 12 mm, układana na powierzchni jezdni i chodników mostowych, pełniąca jednocześnie funkcje izolacji i nawierzchni.

1.4.2. Pozostałe określenia podstawowe są zgodne z obowiązującymi, odpowiednimi polskimi normami i z definicjami podanymi w STWiORB DM.00.00.00 „Wymagania ogólne” pkt 1.4.

1.5. OGÓLNE WYMAGANIA DOTYCZĄCE ROBÓT

Ogólne wymagania dotyczące robót podano w STWiORB DM.00.00.00 „Wymagania ogólne”, pkt 1.5.

2. MATERIAŁY

2.1. OGÓLNE WYMAGANIA DOTYCZĄCE MATERIAŁÓW

Ogólne wymagania dotyczące materiałów, ich pozyskiwania i składowania, podano w STWiORB DM.00.00.00 „Wymagania ogólne” pkt 2.

2.2. MATERIAŁY DO WYKONANIA ROBÓT

2.2.1 Zgodność materiałów z dokumentacją projektową

Materiały do wykonania robót powinny być zgodne z ustaleniami dokumentacji projektowej. Należy stosować materiały, które są oznakowane CE lub B, dla których Wykonawca przedstawi deklarację zgodności z Polską Normą, normą zharmonizowaną, lub Krajową Oceną Techniczną. Dla każdej dostawy materiałów Wykonawca przedstawi karty techniczne poszczególnych materiałów. Za sprawdzenie przydatności materiałów oraz za jakość wbudowania odpowiada Wykonawca.

Wykonawca dostarczy Inżynierowi zaświadczenia producenta potwierdzające spełnienie przez materiał nawierzchnioizolacji wymaganych właściwości oraz trwałości, a także wyniki przeprowadzonych badań.

Tablica 1.Wymagania dla nawierzchnioizolacji

Lp	Właściwość	Wymagana wartość	Metoda wg
1	Odporność na ścieranie (test Tablera)	Strata masy < 3000 mg	EN ISO 5470-1
2	Paroprzepuszczalność CO ₂	S _D > 50 m	EN 13581
23	Przepuszczalność pary wodnej	Klasa III (S _D > 50 m)	EN 7783-1 EN 7783-2
4	Absorpcja kapilarna i przepuszczalność wody	w < 0,1 kg/m ² • h ^{1/2}	EN 1062-3

dla zadania pn. „Rozbudowa drogi gminnej nr 389001 T od km 0+965,00 do km 1+013,00 wraz z rozbiórką istniejącego i budową nowego mostu w km 0+989,00, na rzece Żarnówce, w miejscowości Mostki, gmina Suchedniów”

5	Odporność na agresję chemiczną	Klasa i (3 dni bez ciśnienia) Utrata twardości < 50%	EN ISO 2812-1
6	Odporność na uderzenie	Klasa i (> 4 Nm)	EN ISO 6272-1
7	Przyczepność / pull-off test	> 2,0 MPa	EN 1542
8	Odporność na ogień	E _{fl}	EN 13501-1
9	Substancje niebezpieczne	Zgodnie z PN-EN 1504-2, 5.3	Zgodnie z PN-EN 1504-2, 5.3

2.2.2. Spoiwo

Do wykonania nawierzchnioizolacji można stosować materiały o spoiwie:

- epoksydowym (żywice epoksydowe zmieszane bitumami),
- epoksydowo-poliuretanowym,

PROSZĘ ZAMIEŚCIĆ TABLICE z WYMAGANIAMI DLA WW. SPOIW

2.2.3. Kruszywo

Do wykonania nawierzchnioizolacji należy stosować kruszywa odporne na ścieranie: piaski kwarcowe, grysy ze skał łamanych (bazaltowe, granitowe itp), kruszywa spiekane (boksytowe, pomiedziowe lub podobne).

Ilość, rodzaj i granulacja kruszywa dla danego rodzaju nawierzchnioizolacji powinny być określone przez jej producenta i uzależnione od grubości układanej nawierzchnioizolacji.

Maksymalna średnica ziaren kruszywa nie powinna przekraczać ¼ grubości układanej warstwy.

Kruszywa stosowane do uszorstnienia nawierzchnioizolacji powinny być suche: suszone ogniowo i dostarczane na budowę w szczelnych opakowaniach z folii.

Piaski kwarcowe do wykonywania nawierzchnioizolacji powinny spełniać wymagania klasy 6 wg BN-80/6811-01.

Tablica 2. Wymagania dla kruszywa dla nawierzchnioizolacji

Lp.	Właściwości	Wymagania. Kategorie dla ruchu pieszego	Metoda badań wg
1	Uziarnienie, kategoria co najmniej	G _c 90/20	PN-EN 933-1
2	Zawartość pyłów, kategoria nie wyższa niż	f ₁	PN-EN 933-1
3	Kształt kruszywa, kategoria nie wyższa niż	SI ₂₀ FI ₂₀	PN-EN 933-3 PN-EN 933-4
4	Odporność kruszywa na rozdrabnianie, kategoria nie wyższa niż	LA ₂₅	PN-EN 1097-2
5	Odporność na polerowanie kruszywa, kategoria nie niższa niż	PSV ₄₄	PN-EN 1097-8
6	Nasiąkliwość, kategoria nie wyższa niż	WA ₂₄ 2	PN-EN 1097-6 PN-EN 1097-6 rozdział 7

3. SPRZĘT

Ogólne wymagania dotyczące sprzętu podano w STWiORB DM.00.00.00 „Wymagania ogólne”, pkt 3.

Do nakładania nawierzchnioizolacji Wykonawca może stosować:

- wolnoobrotowe (max. 300 obr./min) mieszadło mechaniczne do mieszania składników,
- pędzle,
- wałki malarskie,
- szpachle zębate,
- gumowe gracie,

dla zadania pn. „Rozbudowa drogi gminnej nr 389001 T od km 0+965,00 do km 1+013,00 wraz z rozbiórką istniejącego i budową nowego mostu w km 0+989,00, na rzece Żarnówce, w miejscowości Mostki, gmina Suchedniów”

- packi tynkarskie,
- sprzęt do wykonywania robót w niesprzyjających warunkach atmosferycznych (namioty, urządzenia klimatyzacyjne, urządzenia wentylacyjne).

Do wykonania badań podłoża, kontroli warunków atmosferycznych oraz wykonania badań nawierzchnioizolacji w dyspozycji Wykonawcy powinny się znajdować:

- termometr do pomiaru temperatury powietrza,
- termometr do pomiaru temperatury podłoża,
- termometr do pomiaru temperatury materiałów,
- higrometr,
- wilgotnościomierz.

4. TRANSPORT

Ogólne wymagania dotyczące transportu podano w STWiORB DM.00.00.00 „Wymagania ogólne”, pkt 4.

Materiały do wykonywania nawierzchnioizolacji powinny być pakowane w oryginalne opakowania producenta.

Na każdym opakowaniu powinna być umieszczona etykieta zawierająca dane:

- nazwę i adres producenta,
- nazwę wyrobu,
- oznaczenie,
- datę produkcji,
- masę netto,
- termin przydatności do użycia,
- informację o uzyskaniu przez wyrób Krajowej Oceny Technicznej,
- informację o proporcji mieszania,
- sposób przechowywania i stosowania materiałów i zachowania przy tym niezbędnych środków ostrożności, bhp i ochrony środowiska,

Materiały powinny być przechowywane w suchych, chłodnych pomieszczeniach, w oryginalnych, szczelnie zamkniętych opakowaniach, z dala od źródeł ognia i elementów grzejnych, w warunkach zabezpieczających je przed nasłonecznieniem i wpływami atmosferycznymi.

Materiały należy transportować krytymi środkami transportu chroniąc opakowania przed uszkodzeniami mechanicznymi.

Składniki żywiczne powinny być pakowane i przechowywane zgodnie z PN-C-81400 w taki sposób, aby na jedno opakowanie żywicy przypadało jedno opakowanie utwardzacza z zachowaniem proporcji mieszania.

5. WYKONANIE ROBÓT

5.1. OGÓLNE ZASADY WYKONYWANIA ROBÓT

Ogólne zasady wykonywania robót podano w STWiORB DM.00.00.00 „Wymagania ogólne”, pkt 5.

5.2. ZASADY WYKONYWANIA ROBÓT

Podstawowe czynności przy wykonywaniu robót obejmują:

- roboty przygotowawcze,
- przygotowanie podłoża betonowego lub stalowego,
- ułożenie nawierzchnioizolacji,
- roboty wykończeniowe.

5.3. ROBOTY PRZYGOTOWAWCZE

Przed przystąpieniem do prac na obiekcie Wykonawca, w obecności Inżyniera oraz dostawcy materiałów, powinien wykonać pole referencyjne nawierzchnioizolacji. Wykonanie pola referencyjnego ma na celu:

- określenie umownych warunków gwarancyjnych na wykonanie nawierzchnioizolacji,
- określenie wszystkich parametrów zabezpieczenia powierzchniowego niezbędnych do uzgodnień między Wykonawcą i Inżynierem,
- ocenę przydatności proponowanych materiałów i technologii,
- ocenę efektów wykonania robót.

5.4. OGÓLNE WARUNKI PROWADZENIA ROBÓT

Przy wykonywaniu robót należy bezwzględnie przestrzegać zaleceń producenta materiału dotyczących wymaganych warunków atmosferycznych: temperatury i wilgotności powietrza. Podczas wykonywania prac Wykonawca zobowiązany jest monitorować wilgotność i temperaturę powietrza. Parametry te muszą odpowiadać wymaganiom podanym w kartach technicznych i Krajowej Ocenie Technicznej. Jeżeli warunki pogodowe odbiegają od wymagań kart technicznych, roboty należy przerwać i wznowić je dopiero po poprawie pogody. Pomiarów warunków atmosferycznych należy wykonywać co 3-4 godziny i przy każdej odczuwalnej zmianie pogody.

dla zadania pn. „Rozbudowa drogi gminnej nr 389001 T od km 0+965,00 do km 1+013,00 wraz z rozbiórką istniejącego i budową nowego mostu w km 0+989,00, na rzece Żarnówce, w miejscowości Mostki, gmina Suchedniów”

Jeżeli producent materiałów nie podaje inaczej, to prace związane z układaniem nawierzchnioizolacji należy wykonywać w sprzyjających warunkach atmosferycznych, przy dobrej i suchej pogodzie. Dla większości stosowanych żywic temperatura otoczenia powinna być wyższa od $+8^{\circ}\text{C}$ (większość żywic epoksydowych i poliuretanów przestaje sieciować w niższej temperaturze) oraz nie przekraczać $+30^{\circ}\text{C}$ (czas przydatności do użycia żywic chemoutwardzalnych stosowanych do wykonywania nawierzchnioizolacji gwałtownie maleje w podwyższonej temperaturze i żywice mogą się utwardzić, zanim zostaną naniesione na powierzchnię płyty pomostu). w przypadku wykonywania robót z materiałów na spoiwie cementowo-polimerowym temperatura otoczenia powinna wynosić od $+5^{\circ}\text{C}$ do $+30^{\circ}\text{C}$.

Nie należy prowadzić robót podczas silnego wiatru, ze względu na możliwość zapylenia podłoża. Nie wolno także prowadzić robót podczas opadów deszczu oraz bezpośrednio przed opadami lub przed prognozowanym spadkiem temperatury poniżej minimalnej temperatury sieciowania żywic. Temperatura powietrza i konstrukcji w czasie wykonywania robót powinna być, o co najmniej o 3°C wyższa od temperatury punktu rosy.

W przypadku konieczności wykonywania robót w niesprzyjających warunkach pogodowych (opady, niskie temperatury otoczenia), należy je wykonywać pod namiotem. w takim przypadku należy zastosować urządzenia klimatyzacyjne o odpowiedniej wydajności, pozwalające na uzyskanie i utrzymanie pod namiotem odpowiedniej: temperatury powietrza i podłoża oraz wentylacji.

Z pomiarów warunków klimatycznych Wykonawca powinien prowadzić protokół.

5.5. PRZYGOTOWANIE POWIERZCHNI DO UŁOŻENIA NAWIERZCHNIOIZOLACJI

5.5.1 Przygotowanie powierzchni betonowej do ułożenia nawierzchnioizolacji

Czyszczenie podłoża należy wykonać przez śrutowanie lub piaskowanie. z podłoża betonowego należy dokładnie zdjąć mleczko cementowe z izolowanej powierzchni. Następnie oczyszczoną powierzchnię należy odpylić odkurzaczem przemysłowym lub przez zdmuchnięcie sprężonym powietrzem za pomocą sprężarki śrubowej.

Podłoże betonowe przygotowane do układania nawierzchnioizolacji powinno spełniać następujące wymagania:

- wytrzymałość na ściskanie:
- w konstrukcjach nowo zbudowanych obiektów - wytrzymałość gwarantowana wynikająca z klasy betonu przyjętej w dokumentacji projektowej,
- w konstrukcjach odbudowywanych, rozbudowywanych, przebudowywanych i remontowanych: $\geq 25 \text{ MPa}$,
- wytrzymałość na odrywanie: wg normy PN-EN 1542 średnio nie mniej niż $2,0 \text{ MPa}$
- suchość podłoża: beton w stanie powietrzno-suchym, bez widocznych śladów wilgoci i spowodowanych wilgocią zacieмnień; przy pomiarze wilgotności wilgotnościomierzem elektronicznym za podłoże suche należy przyjąć beton o wilgotności mniejszej od 4%; pomiary wilgotności betonu konstrukcyjnego (płyty mostowe) należy wykonywać przyrządem wycehowanym do pomiaru wilgotności materiałów o porowatości nie przekraczającej 10%,
- czystość podłoża: powierzchnia betonu wolna od luźnych frakcji, pyłów, plam, olejów, smarów i innych zanieczyszczeń; ocenę czystości podłoża wykonuje się wizualnie,
- gładkość podłoża: lokalne nierówności i zagłębienia powierzchni betonu nie powinny przekraczać $\pm 1 \text{ mm}$,
- szorstkość podłoża: badana metodą wypełnienia piaskiem (opisaną poniżej) nie powinna przekraczać $1,0 \text{ mm}$,
- Badanie szorstkości metodą wypełnienia piaskiem:

Pomiar szorstkości polega na określeniu wielkości powierzchni, na jakiej znormalizowany piasek o określonej objętości wypełni nierówności powierzchniowe. Zakres stosowania tej metody jest ograniczony do pomiaru szorstkości na powierzchniach poziomych.

Materiały i sprzęt pomiarowy:

- piasek kwarcowy o uziarnieniu $0,1+0,5 \text{ mm}$,
- menzurka o pojemności 100 cm^3 ,
- drewniany krążek o średnicy 50 mm i grubości 10 mm , z uchwytem,
- przymiar liniowy.
- Przebieg pomiaru:

Na powierzchnię betonu należy wysypać odmierzony w menzurce piasek w ilości $25 \text{ lub } 50 \text{ cm}^3$ (w zależności od spodziewanej szorstkości) i rozprowadzić go drewnianym krążkiem ruchami kolistymi do wyrównania z powierzchnią. Należy dążyć, aby wypełnienie piaskiem było maksymalnie zbliżone do kształtu koła. Następnie należy zmierzyć średnicę koła w dwóch prostopadłych do siebie kierunkach, a z otrzymanych wyników obliczyć wartość średnią.

- Określenie szorstkości:

Parametrem charakteryzującym szorstkość powierzchni betonu jest wartość „S”, podawana z dokładnością 0,1 mm, która jest uśrednioną głębokością nierówności na jego powierzchni. Szorstkość należy określić ze wzoru: $S = 40V/\pi d^2$ [mm]

gdzie:

V - objętość piasku w cm^3 ,

d - średnica koła w cm.

- równość podłoża: szczeliny pomiędzy powierzchnią podłoża a łatą o długości 4 m ułożoną na betonie nie powinny przekraczać 3 mm, pomiar równości podłoża wykonuje się mierząc cechowanym klinem przeswity pod aluminiową łatą o długości 4 m ułożoną na badanej powierzchni,
- wilgotność podłoża: w przypadku, gdy nawierzchnioizolacja ma być układana na podłożu wilgotnym (dotyczy to przede wszystkim nawierzchnioizolacji o spoiwie cementowo-polimerowym), dopuszcza się układanie nawierzchnioizolacji na betonie matowo-wilgotnym, tzn. w wyraźnie ciemnej, matowej powierzchni. Natomiast niedopuszczalne jest układanie nawierzchnioizolacji na podłożu mokrym, tzn. pokrytym błyszczącą warstwą wody,
- układanie nawierzchnioizolacji: na nowych płytach betonowych układanie nawierzchnioizolacji jest możliwe co najmniej po 14 dniach dojrzewania betonu. w przypadkach płyt naprawianych, należy przestrzegać zaleceń producentów materiałów naprawczych i odpowiednich aprobat technicznych; jeżeli odpowiednie aprobaty techniczne nie stanowią inaczej należy przyjąć, że dojrzewanie zapraw typu PC następuje w ciągu 24 h, a zapraw typu PCC w ciągu 10 dni (w temperaturze otoczenia 20°C),
- wyrównanie podłoża: w przypadku drobnych nierówności (o głębokości do 5 mm) podłoże betonowe należy wyrównać zaprawą typu PCC lub PC kompatybilną do stosowanych materiałów. Rysy występujące w podłożu betonowym powinny być zainiektowane. Natomiast w przypadku, gdy beton jest uszkodzony albo zawiera substancje chemiczne o stężeniu przekraczającym dopuszczalne normy, należy go usunąć lub zneutralizować substancje szkodliwe, a następnie naprawić np. zaprawami typu PCC. Nierówności podłoża przekraczające 5 mm należy naprawić. Wystające fragmenty należy odkuć lub zeszlifować, a zagłębienia wypełnić zaprawami typu PC lub PCC.
- spadek podłoża: nawierzchnioizolację można układać na płytach pomostu o spadku nie przekraczającym 4%. w przypadku konieczności układania nawierzchnioizolacji na większych spadkach, jeżeli tak zaleca producent, do żywicy dodawane są specjalne dodatki tiksotropowe zapobiegające spływaniu nawierzchnioizolacji z powierzchni, na której jest wykonywana.

5.5.2 Przygotowanie powierzchni stalowej do ułożenia nawierzchnioizolacji

Czyszczenie powierzchni stalowej należy wykonać przez śrutowanie lub piaskowanie.

Podłoże stalowe powinno być oczyszczone do stopnia czystości Sa 2,5 lub Sa 3 w przypadku stosowania powłoki metalizacyjnej, zgodnie z normą PN ISO 8501-1. Warstwę gruntującą pod nawierzchnioizolację należy układać bezpośrednio na przygotowane podłoże stalowe. Gruntowanie powierzchni stalowych lub stalowych metalizowanych płyt pomostów polega na pomalowaniu tych płyt farbami epoksydowymi, dla których Wykonawca przedstawi aprobaty techniczne.

Powłokę antykorozyjną (malarską lub metalizacyjno-malarską) należy wykonać zgodnie z dokumentacją projektową. Grubość powłoki antykorozyjnej pod nawierzchnioizolację wg instrukcji producenta.

5.6. WYKONANIE NAWIERZCHNIOIZOLACJI

Roboty związane z wykonywaniem nawierzchnioizolacji powinny być wykonywane przez specjalistyczne firmy. Przy wykonywaniu robót należy zawsze i bezwzględnie przestrzegać zaleceń technologicznych określonych przez producenta materiału. Zalecenia te powinny być zawarte w kartach technicznych materiałów i opracowane przez ich producentów. Zalecenia te dotyczą m.in. proporcji mieszania składników, okresu czasu jaki musi upłynąć między nakładaniem kolejnych warstw, grubości nakładanych warstw, ilości zastosowanego kruszywa.

Materiały do wykonania nawierzchnioizolacji dostarczane są jako materiały dwu lub trójskładnikowe, których komponenty należy zmieszać bezpośrednio przed użyciem w odpowiednich proporcjach. Bardzo ważne jest ściśle przestrzeganie wymaganych proporcji mieszania składników.

W celu zwiększenia odporności na ścieranie nawierzchnioizolacji oraz nadania im właściwości antypoślizgowych, do wykonywania tych powłok używane są odporne na ścieranie kruszywa, spełniające wymagania pktu 2.

5.7. ROBOTY WYKOŃCZENIOWE

Roboty wykończeniowe powinny być zgodne z dokumentacją projektową. Do robót wykończeniowych należą prace związane z dostosowaniem wykonanych robót do warunków budowy obiektu i roboty porządkujące.

6. KONTROLA JAKOŚCI ROBÓT

6.1. OGÓLNE ZASADY KONTROLI JAKOŚCI ROBÓT

dla zadania pn. „Rozbudowa drogi gminnej nr 389001 T od km 0+965,00 do km 1+013,00 wraz z rozbiórką istniejącego i budową nowego mostu w km 0+989,00, na rzece Żarnówce, w miejscowości Mostki, gmina Suchedniów”

Ogólne zasady kontroli jakości robót podano w STWiORB DM.00.00.00 „Wymagania ogólne”, pkt 6.

Podczas wykonywania robót Wykonawca zobowiązany jest prowadzić protokół prac izolacyjnych, w którym w formie tabelarycznej powinien podać wszystkie niezbędne informacje o warunkach atmosferycznych, stanie stosowanych materiałów, parametrach technologicznych wbudowania materiałów, ilości zastosowanych materiałów oraz wyniki badań wykonanej nawierzchnioizolacji.

6.2. BADANIA MATERIAŁÓW

Przed przystąpieniem do robót Wykonawca powinien uzyskać wymagane dokumenty, dopuszczające wyroby budowlane do obrotu i powszechnego stosowania.

Wszystkie dokumenty oraz wyniki badań Wykonawca przedstawi Inżynierowi do akceptacji

Przed zastosowaniem materiałów Wykonawca zobowiązany jest sprawdzić:

- nr produktu,
- stan opakowań materiału,
- warunki przechowywania materiału,
- datę produkcji i datę przydatności do stosowania.

Dodatkowo po otwarciu pojemnika ze środkiem gruntującym Wykonawca powinien ocenić jego wygląd.

6.3. BADANIA W CZASIE ROBÓT

Kontrola wykonania robót obejmuje:

- badanie przygotowania podłoża,
- kontrolę wykonania warstwy gruntującej,
- kontrola wykonania nawierzchnioizolacji.

Poza tym w trakcie wykonywania robót należy wykonywać na bieżąco:

- kontrolę proporcji mieszania składników stosowanych materiałów (dotyczy materiałów dwu lub kilkuskładnikowych),
- kontrolę czasu i sposobu mieszania składników,
- kontrolę czasu pomiędzy układaniem kolejnych warstw.

6.3.1 Badanie przygotowania podłoża

Podłoże przygotowane do układania nawierzchnioizolacji powinno spełniać wymagania podane w pkt 5.5.

6.3.2 Kontrola zagruntowania podłoża betonowego

Kontrola grubości układanej powłoki gruntującej powinna być wykonywana na bieżąco przez sprawdzenie ilości zużytych materiałów, ilości dozowanych składników, czasu mieszania, czasu aplikacji.

6.3.3 Kontrola wykonania nawierzchnioizolacji

Podczas wykonywania nawierzchnioizolacji należy kontrolować:

- grubość nakładanej nawierzchnioizolacji - kontrolę zużycia materiału w kg/m²,
- wygląd zewnętrzny - powierzchnia powłoki powinna mieć wygląd jednolity bez smug, widocznych szwów, przerw roboczych, rys, pęknięć, spłynięć, sfaldowań, pęcherzy i łat; barwa powłoki powinna być jednolita i zgodna ze specyfikacją i dokumentacją projektową; posypka uszorstniająca powinna być mocno wklejona w podłoże oraz rozłożona równomiernie,

7. OBIAR ROBÓT

Ogólne zasady obmiaru robót podano w STWiORB DM.00.00.00 „Wymagania ogólne”, pkt 7.

Jednostką obmiarową jest 1 m² (metr kwadratowy) ułożonej nawierzchnioizolacji.

8. ODBIÓR ROBÓT

Ogólne zasady odbioru robót podano w STWiORB DM.00.00.00 „Wymagania ogólne”, pkt 8.

Roboty uznaje się za wykonane zgodnie z dokumentacją projektową, STWiORB i wymaganiami Inżyniera, jeżeli wszystkie pomiary i badania z zachowaniem tolerancji wg punktu 6 dały wyniki pozytywne.

Odbiorowi robót zanikających i ulegających zakryciu podlegają:

- podłoże betonowe lub stalowe przygotowane do ułożenia nawierzchnioizolacji,
- zagruntowane podłoże betonowe lub stalowe.

Odbiór tych robót powinien być zgodny z wymaganiami pktu 8.2 STWiORB DM.00.00.00 „Wymagania ogólne” oraz niniejszej STWiORB.

9. PODSTAWA PŁATNOŚCI

Ogólne ustalenia dotyczące podstawy płatności podano w STWiORB DM.00.00.00 „Wymagania ogólne”, pkt 9.

Cena jednostkowa obejmuje m.in.:

dla zadania pn. „Rozbudowa drogi gminnej nr 389001 T od km 0+965,00 do km 1+013,00 wraz z rozbiórką istniejącego i budową nowego mostu w km 0+989,00, na rzece Żarnówce, w miejscowości Mostki, gmina Suchedniów”

- zakup i dostarczenie materiałów i pozostałych czynników produkcji,
- wykonanie pola referencyjnego,
- przystosowanie robót do warunków atmosferycznych (np. zastosowanie namiotów),
- przygotowanie powierzchni betonowej lub stalowej do ułożenia nawierzchnioizolacji,
- zagruntowanie powierzchni betonu lub stali,
- ułożenie nawierzchnioizolacji zgodnie z niniejszą STWiORB i dokumentacją projektową,
- wykonanie badań kontrolnych wg pktu 6,
- wykonanie napraw ułożonej nawierzchnioizolacji.

Cena uwzględnia również zakłady, odpady i ubytki materiałowe oraz oczyszczenie miejsca pracy.

Wszystkie roboty powinny być wykonane wg wymagań dokumentacji projektowej, STWiORB i niniejszej specyfikacji technicznej.

10. PRZEPISY ZWIĄZANE

PN-B-04111	Materiały kamienne. Oznaczanie ścieralności na tarczy Böhmego
PN-EN 1436	Materiały do poziomego oznakowania dróg. Wymagania dotyczące poziomych oznakowań dróg
PN-B-04500	Zaprawy budowlane. Badania cech fizycznych i wytrzymałościowych
BN-6811-01	Surowce szklarskie. Piaski szklarskie. Wymagania i badania
PN-EN 933-1	Badanie geometrycznych właściwości kruszyw-Oznaczanie składu ziarnowego. Metoda przesiewania
PN-C-81400	Wyroby lakierowe. Pakowanie, przechowywanie i transport
PN-EN 1542	Wyroby i systemy do ochrony i napraw konstrukcji betonowych. Metody badań. Oznaczanie narastania wytrzymałości na rozciąganie polimerów
PN ISO 8501-1	Przygotowanie podłoży stalowych przed nakładaniem farb i podobnych produktów. Wzrokowa ocena czystości powierzchni. Stopnie skorodowania i stopnie przygotowania niezabezpieczonych podłoży stalowych oraz podłoży stalowych po całkowitym usunięciu wcześniej nałożonych powłok
Procedura IBDiM nr PM-TM-X3	Badanie przyczepności powłoki ochronnej do betonu metodą „pull-off”
Procedura IBDiM nr PM-TM-X4	Oznaczanie przyczepności powłoki ochronnej do stali metodą „pull-off”
Procedura IBDiM nr PM-TM-X5	Oznaczanie wskaźnika ograniczenia chłonności wody
Procedura IBDiM nr P0-2	Badanie i ocena stanu powłoki po 150 cyklach zamrażania i odmrażania
Procedura IBDiM nr TW-31/97	Badanie skurczu i pęcznienia zapraw modyfikowanych
Rozporządzenie Ministra Transportu i Gospodarki Morskiej z dnia 30 maja 2000 r. w sprawie warunków technicznych, jakim powinny odpowiadać obiekty inżynierskie i ich usytuowanie (Dz. U. nr 63, poz. 735)	
Katalog zabezpieczeń powierzchniowych drogowych obiektów inżynierskich, Załącznik do zarządzenia nr 11 Generalnego Dyrektora Dróg Krajowych i Autostrad z dnia 19 września 2003 r.	

M.16.01.03 SĄCZKI ODWODNIENIA IZOLACJI

1. WSTĘP

1.1. PRZEDMIOT STWiORB

Przedmiotem niniejszej Szczegółowej Specyfikacji Technicznej są wymagania techniczne dotyczące wykonania i odbioru robót związanych z wykonaniem odwodnienia izolacji pomostu dla zadania pn. „Rozbudowa drogi gminnej nr 389001 T od km 0+965,00 do km 1+013,00 wraz z rozbiórką istniejącego i budową nowego mostu w km 0+989,00, na rzece Żarnówce, w miejscowości Mostki, gmina Suchedniów”.

1.2. ZAKRES STOSOWANIA STWiORB

Szczegółowa Specyfikacja Techniczna jest stosowana jako dokument przetargowy i kontraktowy przy zlecaniu i realizacji robót wymienionych w punkcie 1.1.

1.3. ZAKRES ROBÓT OBJĘTYCH STWiORB

Ustalenia zawarte w niniejszej specyfikacji dotyczą zasad prowadzenia robót związanych z wykonaniem i odbiorem odwodnienia izolacji na ustroju niosącym obiektu inżynierskiego za pomocą:

- drenów odwadniających izolację,
- sączków z tworzywa sztucznego,

1.4. OKREŚLENIA PODSTAWOWE

Określenia podstawowe są zgodne z obowiązującymi, odpowiednimi polskimi normami i z definicjami podanymi w STWiORB DM.00.00.00 „Wymagania ogólne” pkt 1.4.

1.5. OGÓLNE WYMAGANIA DOTYCZĄCE ROBÓT

Ogólne wymagania dotyczące robót podano w STWiORB DM.00.00.00 „Wymagania ogólne”, pkt 1.5.

2. MATERIAŁY

2.1. OGÓLNE WYMAGANIA DOTYCZĄCE MATERIAŁÓW

Ogólne wymagania dotyczące materiałów, ich pozyskiwania i składowania, podano w STWiORB DM.00.00.00 „Wymagania ogólne” pkt 2.

2.2. MATERIAŁY DO WYKONANIA ROBÓT

2.2.1 Zgodność materiałów z dokumentacją projektową

Materiały do wykonania robót powinny być zgodne z ustaleniami dokumentacji projektowej lub STWiORB.

2.2.2 Wymagania ogólne

Należy stosować materiały, dla których Wykonawca przedstawi aktualną normę lub aprobatę techniczną wydaną przez IBDiM. Jeżeli dokumentacja projektowa i STWiORB nie podają inaczej, do odwodnienia izolacji można stosować materiały o właściwościach podanych poniżej.

2.2.3 Materiały do wykonania drenu

Tab. 1 Wymagania w stosunku do rdzenia z taśmy tkanej z grubych włókien poliestrowych

L.p.	Właściwości	Jednostki	Wymagana wartość	Metody badań wg
1	Masa 1 m bieżącego taśmy	g/m	55±5	PN-EN ISO 9864
2	Wytrzymałość na rozciąganie	kN/m	≥18	PN-ISO 13934-1
3	Odporność na działanie wysokiej temperatury, temperatura pieknienia	°C	≥230	ISO 11357-3

Tab. 2 Wymagania w stosunku do geowłókniny poliestrowej

Lp.	Właściwości	Jednostki	Wymagana wartość	Metody badań wg
1	Masa powierzchniowa	g/m ²	250±25	PN-EN ISO 9864
2	Wytrzymałość na rozciąganie -wzdłuż -w poprzek rolki	kN/m kN/m	≥7 ≥12	PN-ISO 10319
3	Grubość pod obciążeniem 2 kPa	Mm	2,5±0,5	PN-EN ISO 9863-1
4	Odporność naprężenia statyczne (CBR)	kN	≥1,5	PN-EN ISO 12236
5	Charakterystyka wielkości porów	µm	110±20	PN-EN 12956
6	Wodoprzepuszczalność w kierunku prostopadłym do powierzchni wyrobu	m/s	≥1,7x10 ⁻²	PN-EN ISO 11058

dla zadania pn. „Rozbudowa drogi gminnej nr 389001 T od km 0+965,00 do km 1+013,00 wraz z rozbiórką istniejącego i budową nowego mostu w km 0+989,00, na rzece Żarnówce, w miejscowości Mostki, gmina Suchedniów”

7	Zdolność przepływu wody w płaszczyźnie wyrobu: -wzdłuż dla i=0,1, przy obciążeniu 2 kPa -w poprzek dla i=0,1, przy obciążeniu 2 kPa	m2s m2s	$\geq 1,7 \times 10^{-3}$ $\geq 0,7 \times 10^{-3}$	PN-EN ISO 12958
---	---	------------	--	-----------------

Tab. 3 Wymagania w stosunku do drenu z rdzeniem z taśmy tkanej z grubych włókien poliestrowych

Lp.	Właściwości	Jednostki	Wymagana wartość	Metody badań wg
1	Grubość pod obciążeniem 2 kPa	Mm	9,5±1,0	PN-EN ISO 9863-1
2	Szerokość	Mm	45±2	Pomiar linijką
3	Wygląd zewnętrzny	-	Brak uszkodzeń lub deformacji rdzenia i geowłókniny	Ocena wizualna
4	Wydajność drenu	l/h	1000±50	Procedura badawcza zakładowej kontroli produkcji

Wymagania dla masy drenażowej

Należy stosować kruszywo jednofrakcyjne, kategorii uziarnienia G_C85/20 wg PN-EN 12620, czyste (płukane), suche (o wilgotności < 4%). Uziarnienie grysłu w drenach powinno wynosić 8/16. Jeżeli producent drenu nie podaje inaczej, do otoczenia ziaren grysłu należy stosować dwuskładnikową żywicę epoksydową, modyfikowaną, o podstawowych właściwościach podanych w tablicy 4.

Tab. 4 Wymagania dla żywicy epoksydowej

Lp.	Właściwość	Jednostka	Wymagania	Metoda badań wg
1	Wygląd zewnętrzny	-	wg *)	ocena organoleptyczna
2	Wytrzymałość na rozciąganie	MPa	≥ 5,5	ISO 527-2
3	Wydłużenie	%	≥ 30	ISO 527-2
4	Twardość wg Shore D	-	60 ÷ 80	DIN 53 505

*) Żywica powinna być barwy określonej przez producenta. Po upływie czasu utwardzania, po dotknięciu powierzchni próbki nie powinno się stwierdzić na palcach widocznych śladów żywicy.

2.2.4 Sączki

Sączki należy wykonać w całości ze stali nierdzewnej (kołnierze, rurki spustowe, sitka) austenitycznej w gatunku co najmniej 1.4571 (wg PN-EN 10088-3) lub jej odpowiednika, przy czym wymaga się, aby kołnierze sączków z rurkami spustowymi były połączone przez spawanie. Sączek powinien zawierać: - kołnierz (lejek) (o średnicy ok. 200 mm) i gr. ≥ 1 mm - sitko gr. ≥ 1,5 mm, - rurkę odpływową o średnicy zewnętrznej Ø 50mm, i o grubości ścianki ≥ 1,5 mm. Przewiduje się zastosowanie sączków z odpływem prostym. Wymiary sączka powinny zachować tolerancje w granicach ±5% w stosunku do deklarowanych przez producenta. W miejscu wprowadzenia drenów w rurki spustowe sączków, sitka sączków powinny zostać wyposażone w odpowiedniej wielkości wycięcia (okienka), które – po zamontowaniu sitka i wykonaniu zabudowy sączka – umożliwią prawidłową pracę drenażu (poprzez niedopuszczenie do „zaciśnięcia” wprowadzanych drenów). Woda z rurek odpływowych sączków osadzanych w osiach poprzecznych „drenów przeddylatacyjnych” powinna zostać odprowadzona do instalacji odwodnieniowej obiektu a przy braku takiej instalacji – poza obrys ław podłożyskowych. Dla obiektów usytuowanych nad drogami i liniami kolejowymi, rurki odpływowe sączków osadzanych w osi „drenu dolnego” należy podłączyć do kolektorów zbiorczych instalacji odwodnienia a w przypadku braku takich instalacji należy przewidzieć specjalne kolektory zbiorcze dla tych sączków, z których woda może kapać na jezdnię, ciągi piesze, torowiska, elementy podpór (ławy podłożyskowe, oczepki) itp. W przypadku sączków osadzanych w osi „drenu górnego”, końcówki rurek spustowych (odpływowych) sączków powinny zostać zlicowane z powierzchniami elementów pomostu, przez które przechodzą. Rurki odpływowe sączków przewidzianych do podłączenia do kolektorów zbiorczych powinny zostać wyprowadzone 8÷10 cm poniżej dolnej krawędzi ustroju nośnego.

Do wkładania sączka w otwór wywiercony w płycie pomostu należy stosować zaprawę szybkosprawną wg STWiORB M16.01.01. Warstwa filtracyjna wokół sączka powinna być wykonana wg STWiORB M16.01.01.

2.2.5 Materiały uszczelniające

Jako masę uszczelniającą rurki odpływowe sączków z rurą ochronną z żywicy poliestrowych wzmacnianych włóknem szklanym, należy stosować kit poliuretanowy, jednoskładnikowy, sieciujący pod wpływem wilgoci z atmosfery, w procesie sieciowania przechodzący do postaci elastycznej gumy. Kit powinien być odporny na działanie wody, rozcieńczonych soli, kwasów i zasad oraz paliw i smarów. Kit powinien zachowywać właściwości elastyczne w szerokim zakresie temperatur i wykazywać odporność na starzenie w warunkach eksploatacji. Powinien, przy zastosowaniu odpowiednich środków gruntujących, zachowywać bardzo dobrą przyczepność do betonu i HDPE. Wymagane właściwości kitu przewidzianego do zastosowania:

- temperatura eksploatacji -od -25°C do +55°C
- wytrzymałość na oddzieranie ≥ 7 N/mm
- odkształcalność powrotna $\geq 90\%$

Jako rozwiązanie alternatywne dla w/w kitu można zastosować łączniki montażowe tzw. manszety wykonane z EPDM.

3. SPRZĘT

Ogólne wymagania dotyczące sprzętu podano w STWiORB DM.00.00.00 „Wymagania ogólne”, pkt 3.

Do wykonania robót Wykonawca powinien dysponować, co najmniej:

- do przygotowania warstwy drenażowej
 - mieszadłem zamontowanym na wiertarce wolnoobrotowej,
 - małą betoniarką lub taczka do wymieszania żywicy z kruszywem,
 - drobnym sprzętem pomocniczym (przecinarki, łopaty itp.)
- Sączki i dreny prefabrykowane należy montować ręcznie.

4. TRANSPORT

Ogólne wymagania dotyczące transportu podano w STWiORB DM.00.00.00 „Wymagania ogólne”, pkt 4.

Dren należy przechowywać oryginalnie zapakowany, w pomieszczeniach suchych i przewiewnych, osłonięty przed działaniem promieni słonecznych. Dren nie powinien być narażony na bezpośrednie działanie promieni słonecznych dłużej niż przez okres 2 miesięcy.

Dreny należy przewozić środkami transportowymi w warunkach zabezpieczających je przed opadami atmosferycznymi, zawiłgoceniem, zanieczyszczeniem i uszkodzeniem opakowań.

Żywica powinna być pakowana w opakowania firmowe producenta (np. plastikowe puszki lub beczki). Na każdym opakowaniu należy umieścić etykietę zawierającą co najmniej następujące dane:

- nazwę i adres producenta,
- nazwę wyrobu,
- oznaczenie,
- datę produkcji i okres przydatności do stosowania,
- masę netto,
- stosunek mieszania,
- znak CE lub B, nr odpowiedniej normy lub aprobaty/oceny technicznej,
- sposób przechowywania i stosowania materiałów i zachowania przy tym niezbędnych środków ostrożności, bhp i ochrony środowiska,
- oznaczenie, że wyrób zawiera substancje szkodliwe dla zdrowia.

Żywicę należy przechowywać w suchych, chłodnych pomieszczeniach, w oryginalnych, szczelnie zamkniętych opakowaniach, zabezpieczonych przed działaniem ciepła i bezpośredniego promieniowania słonecznego, z dala od źródeł zapalnych. Okres przydatności do stosowania, w zamkniętych fabrycznie pojemnikach wynosi zwykle 12 miesięcy. Żywicę należy przewozić krytymi środkami transportu chroniąc opakowania przed uszkodzeniami mechanicznymi zgodnie z PN-89/C-81400.

Kruszywo w czasie składowania i transportu należy zabezpieczyć przed rozsypaniem, zanieczyszczeniem i zmieszaniem z kruszywami innego rodzaju, frakcji.

Sączki powinny być pakowane kompletami w pudła kartonowe, zgodnie z instrukcją fabryczną. Każde pudło powinno być oznaczone nadrukiem, zawierającym następujące dane:

- nazwę wyrobu i adres producenta,
- oznaczenie,
- datę produkcji,
- nazwy i liczbę poszczególnych elementów sączka w opakowaniu,
- nazwę i numer partii surowca oraz datę jego produkcji.

Sączki należy przechowywać kompletami, przestrzegając warunków określonych w instrukcji fabrycznej.

Sączki należy transportować krytymi środkami transportowymi, w opakowaniach jak wyżej. Opakowania zawierające komplety elementów sączków należy przewozić w nie więcej niż trzech warstwach, zabezpieczonych przed rozsuwaniem się.

dla zadania pn. „Rozbudowa drogi gminnej nr 389001 T od km 0+965,00 do km 1+013,00 wraz z rozbiórką istniejącego i budową nowego mostu w km 0+989,00, na rzece Żarówce, w miejscowości Mostki, gmina Suchedniów”

Sucha zaprawa powinna być pakowana w worki foliowe. Na każdym opakowaniu powinna być umieszczona etykieta zawierająca dane:

- nazwę wyrobu,
- nazwę rodzaju i odmiany zaprawy,
- nazwę i adres producenta,
- datę produkcji,
- masę netto,
- trwałość,
- informację o proporcji składników,
- informację o uzyskaniu przez wyrób aprobaty technicznej.

Suche zaprawy należy składować w oryginalnych, zamkniętych opakowaniach, w suchych i zadaszonych pomieszczeniach, które nadają się do przechowywania cementu. Maksymalny czas składowania zaprawy powinien być zgodny z zaleceniami producenta.

Suche zaprawy należy przewozić krytymi środkami transportowymi w warunkach zabezpieczających je przed mrozem, opadami atmosferycznymi, zawilgoceniem, zanieczyszczeniem i uszkodzeniem opakowań.

5. WYKONANIE ROBÓT

5.1. OGÓLNE ZASADY WYKONYWANIA ROBÓT

Ogólne zasady wykonywania robót podano w STWiORB DM.00.00.00 „Wymagania ogólne”, pkt 5.

Przed rozpoczęciem robót objętych niniejszą specyfikacją Wykonawca zobowiązany jest do sporządzenia Programu Zapewnienia Jakości (PZJ), który podlega zatwierdzeniu przez Inżyniera.

5.2. ROBOTY PRZYGOTOWAWCZE

Przed przystąpieniem do robót należy, na podstawie dokumentacji projektowej, STWiORB lub wskazań Inżyniera:

- ustalić materiały niezbędne do wykonania robót,
- określić kolejność, sposób i termin wykonania robót,
- wytyczyć przebieg drenów i lokalizację sączków,
- dokładnie oczyścić (odpylić) powierzchnię izolacji przed ułożeniem drenów.

5.3. MONTAŻ SĄCZKÓW

Rurki ochronne należy zabetonować w trakcie betonowania płyt pomostów. Po ułożeniu betonu należy sprawdzić drożność rury ochronnej, usunąć ewentualne zanieczyszczenia. Wskazane jest stosowanie specjalnych pokryw chroniących podczas betonowania rurkę ochronną przed zabrudzeniem betonem. Po wykonaniu płyty pomostu należy przystąpić do przygotowywania wnęk dla osadzenia sączków. Wnęki w płycie pomostu powinny mieć kształt i wymiary zbieżne z kształtem kołnierzy sączków przewidzianych do osadzenia. Ostateczny kształt wnęk powinien zostać dostosowany do kształtu przeznaczonych do zabetonowania elementów zatwierdzonych sączków. Usuwanie zbędnych partii betonu w przygotowywanych wnękach należy realizować metodami mechanicznymi, przy zastosowaniu drobnych elektronarzędzi (młotków udarowych, pił tarczowych, szlifierek kątowych itp.). Przygotowanie wnęk dla osadzenia sączków obejmuje następujące czynności:

- ♦ nadanie odpowiedniego kształtu wnękom, dostosowanego do kształtu osadzanych elementów sączka. Rozkuwając elementy żelbetowe, należy pamiętać, aby bezwzględnie pozostawić istniejące pręty zbrojeniowe. Jeżeli w wyniku wykuwania betonu istniejące zbrojenie ulegnie deformacji lub przecięciu, to do Wykonawcy robót należało będzie jego odpowiednie wyprostowanie i ewentualnie pospawanie. Roboty związane z wykuwaniem wnęk należy wykonywać w sposób systematyczny i uporządkowany. Przy ewentualnym zniszczeniu elementów przyległych do wnęk, Wykonawca będzie zobowiązany do ich naprawy na własny koszt. Minimalna głębokość wnęki powinna wynosić 9 cm.
- ♦ oczyszczenie wnęki przed przystąpieniem do osadzenia sączka.
- ♦ należy zadbać o to, aby pionowe i poziome płaszczyzny w wykutych wnękach, które stykać się będą z nowym materiałem wypełnienia wnęk, zostały właściwie przygotowane.
- ♦ przed betonowaniem powierzchni istniejących elementów betonowych w miejscu styku z mieszanką konfekcjonowaną, należy odpowiednio przygotować poprzez dokładne ich oczyszczenie z luźnych ziaren, pozostawionych zanieczyszczeń, starych powłok izolacyjnych, przypowierzchniowych, skorodowanych partii betonu itp., stosując metodę strumieniowo-ścierną i delikatne odkucia. Odkuwając luźne betony należy starać się, aby powierzchnia po rozkuciu pozostawała równa oraz aby wykucia miały regularne kształty, dostosowane do kształtów elementów sączka.

- ♦ przygotowanie powierzchni istniejącego zbrojenia oraz powierzchni wnęk (stanowiących przerwy technologiczne betonowania) do wypełnienia stosowaną mieszanką konfekcjonowaną. Przed wbudowaniem sączków, powierzchnie odkrytego we wnękach zbrojenia należy zabezpieczyć antykorozyjnie. Bezpośrednio przed obudową wbudowanych we wnęki sączków, powierzchnie betonowe wnęk (w miejscach styków beton istniejący - nowa mieszanka konfekcjonowana) należy pokryć warstwą szepną.

Wymaga się, aby rurki odpływowe sączków przechodziły przez elementy ustroju nośnego (pomost), z wykorzystaniem rurek ochronnych (przepustów). Rurki ochronne (przepusty do przeprowadzenia sączków) należy umieścić przed betonowaniem płyty pomostu i tak ustabilizować, by w czasie betonowania i wibrowania betonu nie zmieniły swego położenia. Rurki ochronne powinny być zlicowane z dolnym obrysem elementów, przez które przechodzą. W celu przeciwdziałania powstawaniu ewentualnych zacieków na spodnich powierzchniach betonowych, wokół osadzonych rurek ochronnych powinny zostać wykształcone (na etapie betonowania ustroju nośnego) kapinosy powodujące odrywanie się wody od krawędzi rurek.

Należy zwrócić uwagę, aby rurki były usytuowane dokładnie w osi ścieku i w czasie betonowania płyty pomostu nie wystawały ponad płytę, lecz były odpowiednio poniżej wierzchu płyty, by można było prawidłowo osadzić sączki - ok. 0,5 cm od wierzchu płyty.

Osadzenie sączków

Montaż sączka należy wykonać w następujących fazach:

Faza 1 - osadzenie sączka,

Faza 2 - wykonanie izolacji wokół sączka,

Faza 3 - obudowa drenażowa.

Osadzenie sączka

Rurkę odpływową sączka należy wprowadzić w osadzoną wcześniej osłonę rurową. W przypadku ewentualnej kolizji zbrojenia płyty pomostu z konstrukcją sączka (kołnierzem), zbrojenie należy odpowiednio odgiąć (lub w razie konieczności nawet przeciąć i odgiąć), w stronę wymagającą mniejszego odgięcia. Dla ponownego uciąglenia ewentualnie przeciętych prętów zbrojeniowych, należy wykonać odpowiednie, nowe wstawki z prętów tej samej średnicy, spawane - do obydwu końców przeciętego pręta - jednostronnymi spoinami zakładkowymi dł. 10d. Minimalna odległość pręta od elementu sączka nie powinna być mniejsza niż 40 mm. Przed wykonaniem wypełnienia wnęk mieszanką konfekcjonowaną (po odpowiednim ustawieniu wysokościowym sączka oraz ostatecznym jego zastabilizowaniu), wolną przestrzeń między rurą osłonową i odpływem pionowym sączka, należy uszczelnić kitem poliuretanowym. Wysokość wykonywanego pierścienia uszczelniającego (z kitu) nie może być mniejsza niż 20 mm (przy założonej gr. 10 mm).

Należy pamiętać, aby dla lepszej przyczepności kitu ścianki rury osłonowej i odpływowej (na wysokości przewidywanego uszczelnienia) zostały odpowiednio uszorstnione (np. gruboziarnistym papierem ściernym). Uszczelnienie powinno zostać wykonane po obwodzie górnej, wewnętrznej krawędzi rury osłonowej.

Sączek należy osadzać 20÷25 mm poniżej górnej powierzchni płyty, przy czym należy zapewnić łagodne przejście z poziomu płyty pomostu na poziom kołnierza sączka. Szczególnej staranności wymaga ukształtowanie powierzchni obudowy pod izolację, w sąsiedztwie sączków. Niedopuszczalne są uskoki powierzchni betonu na styku z kołnierzem sączka. Ma to istotne znaczenie dla prawidłowego odprowadzenia wody z izolacji do sączka. Krawędzie wnęki powinny zostać zukosowane w stosunku 1:2.

Po osiągnięciu przez mieszankę konfekcjonowaną odpowiedniej wytrzymałości, należy na odpowiednio ukształtowanej powierzchni górnej wbudowanej mieszanki ułożyć/uzupełnić izolację wodoszczelną.

Rurki odpływowe sączków przewidzianych do podłączenia do kolektorów zbiorczych powinny zostać wyprowadzone 8÷10 cm poniżej dolnej krawędzi ustroju nośnego.

W przypadku sączków osadzanych w osi „drenu górnego”, końcówki rurek spustowych (odpływowych) powinny być zlicowane z powierzchniami elementów pomostu, przez które przechodzą.

Rurki odpływowe sączków nie przewidzianych do skanalizowania (nie dotyczy sączków osadzanych w osi „drenów górnych”), powinny zostać wyprowadzone 8-10 cm poniżej dolnej krawędzi dźwigarów zarówno płytowych jak i belkowych, przy czym wyciekająca woda z rurek odpływowych sączków nie może powodować zacieków na elementach konstrukcyjnych obiektu. Przyłączenie rurek odpływowych sączków do kolektora sączków powinno nastąpić z wykorzystaniem kształtek z bezpośrednim odejściem w stronę rurki spustowej sączka.

Wykonanie izolacji w strefie sączka

Ułożenie izolacji wykonywać po 7 dniach od wypełnienia wnęk szybkosprawną zaprawą konfekcjonowaną. Po wykonaniu izolacji na całej powierzchni wnęki oraz na kołnierzu sączka, należy ułożyć sitko, mające za zadanie zabezpieczenie rury odpływowej przed wciśnięciem do niej obudowy drenażowej. Izolację płyty pomostu należy wprowadzić na górną powierzchnię kołnierza sączka, aby woda z izolacji wpływała do sączka. Przed wykonaniem warstwy nawierzchni należy wypełnić kołnierz sączka grysem.

Obudowa drenażowa

Zakres czynności:

dla zadania pn. „Rozbudowa drogi gminnej nr 389001 T od km 0+965,00 do km 1+013,00 wraz z rozbiórką istniejącego i budową nowego mostu w km 0+989,00, na rzece Żarnówce, w miejscowości Mostki, gmina Suchedniów”

- ♦ wykonanie obudowy drenażowej w obrębie sączka, z odpowiednim jej połączeniem z drenem podłużnym i poprzecznym wykonywanym zgodnie z wymaganiami WWIORB. Kompozycją klejową używa się w ilości odpowiadającej 12¹⁵% masy kruszywa. Przygotowanie żywicy (lepiszcza) wykonać wg kart technicznych produktu.
- ♦ przed wymieszaniem grys z lepiszczem, grys należy przesiać, tak aby nie zawierał on Innych frakcji niż podane w pkt 2.5 niniejszych WWIORB, następnie należy go wypłukać wodą w celu oczyszczenia z kurzu i wysuszyć.
- ♦ grys należy mieszać z lepiszczem (za pomocą mieszadła zamontowanego na wiertarce wolnoobrotowej lub cienkiego pręta stalowego) tak długo, aż wszystkie ziarna zostaną całkowicie pokryte masą epoksydową. Grysy lakierowane żywicą epoksydową układa się „na zimno”. Temperatura przygotowanej mieszanki powinna wynosić 10°C¹⁵°C. Lakierowane grysy należy zagęścić natychmiast po ułożeniu.
- ♦ Warstwa filtracyjna wokół sączka powinna posiadać wymiary 300 x 300 mm (lub 0300 w przypadku sączków z kołnierzami owalnymi) oraz wysokość ok. 45⁵⁰mm.
- ♦ lakierowane grysy powinny utworzyć nad sączkiem porowaty „dren” pozwalający na zebranie wody przesączającej się po izolacji.
- ♦ zabezpieczenie obudowy drenażowej włókniną przeszywaną o powierzchni 50x50 cm.
- ♦ włókniną należy punktowo przykleić do izolacji (zwłaszcza w bezpośrednim sąsiedztwie obudowy drenażowej), tak aby w czasie wykonywania warstwy wiążącej nawierzchni nie została przemieszczona.

5.4. UKŁADANIE DRENÓW Z GEOWŁÓKNINY I GRYSU BAZALTOWEGO

Przygotowanie mieszanki mineralno -żywicznej

Żywicę i utwardzacz należy wymieszać w stosunku określonym przez producenta, za pomocą mieszadła zamontowanego na wiertarce wolnoobrotowej. Przygotowanej żywicy nie można przechowywać, lecz należy ją natychmiast wymieszać z kruszywem.

Przed wymieszaniem grys z żywicą epoksydową, grys należy przesiać, tak aby nie zawierał on innych frakcji niż 8/16, następnie należy go wypłukać wodą w celu oczyszczenia z kurzu i wysuszyć. Kruszywo należy wymieszać z żywicą narzędziami ręcznymi w taczkach lub małej betoniarce. Żywicy powinno być tyle, aby całkowicie otoczyła ziarna kruszywa, ale nie więcej. Przeciętna ilość żywicy to 1,5 2% masy kruszywa.

Temperatura przygotowanej mieszanki powinna wynosić +10°C¹⁵°C. Masa drenażowa powinna być wbudowywana w czasie max. 30 min. od momentu dodania utwardzacza do żywicy (chyba, że producent żywicy podaje inaczej).

Po wbudowaniu, masę drenażową nie należy mocno zagęszczać, a jedynie wyrównać jej górną powierzchnię. Czas twardnienia masy, w zależności od temperatury otoczenia, wynosi 12÷24 godziny.

Pracownicy stykający się bezpośrednio z żywicami powinni stosować okulary i ubrania ochronne, kaski, czapki, rękawice gumowe. W przypadku kontaktu żywicy ze skórą lub oczami należy natychmiast je przemyć dużą ilością wody i zasięgnąć porady lekarza. Podczas pracy należy bezwzględnie zaniechać palenia tytoniu i spożywania posiłków. Stwardniała żywica jest całkowicie nieszkodliwa dla zdrowia. Szkodliwe w zetknięciu ze skórą są jej składniki.

Układanie drenów

Ułożenie drenu polega na rozwinięciu go wzdłuż przewidzianej dokumentacją projektową linii i zaznaczeniu na drenie lokalizacji urządzeń odwadniających (sączki, wpusty).

Dren w linii odwodnienia i wzdłuż dylatacji należy układać w uprzednio uformowanym korycie w warstwie wiążącej nawierzchni (np. przez pozostawienie drewnianych listew w warstwie wiążącej nawierzchni do czasu jej stwardnienia). Dren układany pod krawężnikiem, wzdłuż obiektu, należy wykonać pod podlewką z grys bazytowego będącą składową systemu ustawiania i mocowania krawężników mostowych.

Długość poszczególnych odcinków drenu może być równa wielokrotności odległości między sączkami lub odległości pomiędzy sączkami zwiększonej o taką długość, aby można było końcówki pasków wprowadzać do rurek sąsiednich sączków na głębokość min. 15 cm. W rejonie wpustów dreny należy wprowadzić do kielicha wpustu. Dren powinien być na całej długości przyklejany do podłoża za pomocą gęstego kitu dyspersyjnego asfaltowo - kauczukowego lub środka do gruntowania izolacji. Po przyklejeniu drenu koryto uprzednio uformowane w nawierzchni należy wypełnić masą drenażową przygotowaną wg pkt. 5.

Roboty wykończeniowe

Roboty wykończeniowe powinny być zgodne z dokumentacją projektową. Do robót wykończeniowych należą prace związane z dostosowaniem wykonanych robót do warunków budowy obiektu i roboty porządkujące.

Rys. 1 Drenaż izolacji płyty pomostu

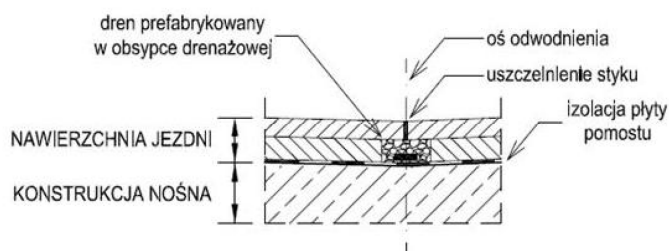

5.5. ZASADY BHP

Pracownicy stykający się bezpośrednio z żywicami powinni stosować okulary i ubrania ochronne, kaski, czapki, rękawice gumowe.

W przypadku kontaktu żywicy ze skórą lub oczami należy natychmiast je przemyć dużą ilością wody i zasięgnąć porady lekarza.

Podczas pracy należy bezwzględnie zaniechać palenia tytoniu i spożywania posiłków. Stwardniała żywica jest całkowicie nieszkodliwa dla zdrowia. Szkodliwe w zetknięciu ze skórą są jej składniki.

6. KONTROLA JAKOŚCI ROBÓT

6.1. OGÓLNE ZASADY KONTROLI JAKOŚCI ROBÓT

Ogólne zasady kontroli jakości robót podano w STWiORB DM.00.00.00 „Wymagania ogólne”, pkt 6.

6.2. BADANIA PRZED PRZYSTĄPIENIEM DO ROBÓT

Elementy składowe sączka powinny być dostarczone przez producenta jako zestaw gotowy do montażu po odpowiednim przygotowaniu. Kontrola wykonania materiałów składowych odwodnienia izolacji w wytwórni spoczywa na producencie. Protokoły kontroli materiałów powinny być dostarczone na budowę łącznie z materiałami.

Przed przystąpieniem do robót Wykonawca powinien:

- uzyskać wymagane dokumenty, dopuszczające wyroby budowlane do obrotu i powszechnego stosowania (certyfikaty zgodności, deklaracje zgodności, aprobaty techniczne, protokoły kontroli i odbioru w wytwórni itp.), potwierdzające zgodność materiałów z wymaganiami pktu 2 niniejszej specyfikacji,
- ew. wykonać własne badania właściwości materiałów przeznaczonych do wykonania robót, określone w pkt 2 lub przez Inżyniera,
- skontrolować stan płyty pomostu i izolacji na obiekcie mostowym.

Wszystkie dokumenty oraz wyniki badań Wykonawca przedstawi Inżynierowi do akceptacji.

6.3. KONTROLA W TRAKCIE WYKONYWANIA ROBÓT

Kontrola robót powinna obejmować:

- sprawdzenie zgodności robót z dokumentacją projektową, STWiORB i projektem roboczym odwodnienia,
- sprawdzenie materiałów,
- sprawdzenie prawidłowości osadzenia sączków,
- sprawdzenie prawidłowości ułożenia drenażu,
- sprawdzenie sprawności całego odwodnienia izolacji.

6.3.1 Sprawdzenie zgodności z dokumentacją projektową

Sprawdzenie zgodności z dokumentacją projektową polega na porównaniu wykonanych elementów odwodnienia z dokumentacją projektową, STWiORB.

6.3.2 Sprawdzenie materiałów

Kontrola materiałów powinna być oparta na atestach i certyfikatach producenta potwierdzających zgodność ich właściwości z aprobatami technicznymi (Krajowa Ocena Techniczna), STWiORB i pkt 2.

6.3.3 Sprawdzenie wykonania wnętrza w pomoście

Sprawdzenie wykonania wnętrza w pomoście na osadzenie sączków obejmuje:

- sprawdzenie kształtu i wymiarów wnętrza,
- czy powierzchnia wnętrza jest należycie oczyszczona,
- czy oczyszczenie ewentualnie odkrytych prętów zbrojeniowych są zgodne z wymaganiami,
- czy zgodnie z wymaganiami wykonana została warstwa szczepna.

6.3.4 Sprawdzenie osadzenia przepustów rurowych

Sprawdzenie osadzenia przepustów rurowych w pomoście obejmuje przede wszystkim:

- sprawdzenie położenia końców przepustu w stosunku do elementów stałych obiektu (dolnego obrysu płyty oraz dna wnęki)
- zachowanie warunków technologicznych podczas robót betonowych tj.:
- temperatury materiałów, podłoża i powietrza,
- sprzęt oraz czas mieszania materiałów,
- pielęgnacja wykonanych elementów,
- wymiary geometryczne wykonanych elementów.

6.3.5 Sprawdzenie zamontowania sączka

Należy sprawdzić czy sączek jest odpowiednio ustabilizowany, tak aby nie uległ przesunięciu w trakcie wbudowywania mieszanki konfekcjonowanej.

Sprawdzenie prawidłowości osadzenia sączka polega na niwelacyjnym i sytuacyjnym sprawdzeniu położenia elementu. Badania należy wykonać za pomocą niwelatora, taśmy stalowej oraz oględzin zewnętrznych.

Dopuszczalna odchyłka rzędnej kołnierza sączka w stosunku do określonej w niniejszych STWiORB wynosi ± 5 mm. Dopuszczalna odchyłka położenia sączka w planie wynosi ± 20 mm. Izolacja powinna być dokładnie przyklejona do kołnierza sączka. Dodatkowo kontrola obejmuje sprawdzenie:

- poprawności ewentualnego odgięcia (uzupełnienia) zbrojenia płyty pomostu,
- jakości uszczelnienia rurek odpływowych z rurami osłonowymi osadzonymi w przewiertach,
- równości powierzchni zabetonowanych wnęk,
- zachowanie warunków technologicznych podczas robót betonowych tj.:
- temperatura materiałów, podłoża i powietrza, sprzęt oraz czas mieszania materiałów, pielęgnacja wykonanych elementów, wymiary geometryczne wykonanych elementów.

6.3.6 Sprawdzenie prawidłowości ułożenia drenażu

Odchylenia ułożenia drenażu podłużnego i poprzecznego w planie od projektowanego nie powinny przekraczać 1%. Należy skontrolować prawidłowość wprowadzenia go do wnętrza sączka oraz mocowanie drenu do izolacji. Prawidłowo wykonany dren z grysłu powinien charakteryzować się dużą ilością wolnych przestrzeni umożliwiających szybkie odprowadzenie wody i pary wodnej. Wymiary poprzeczne drenów nie powinny różnić się od projektowanych o więcej niż 2 mm.

Należy skontrolować prawidłowość wprowadzenia drenów do wnętrza obudowy drenażowej sączka. Prawidłowo wykonana obudowa drenażowa z grysłu powinna charakteryzować się dużą ilością wolnych przestrzeni umożliwiających szybkie odprowadzenie wody i pary wodnej. Poszczególne ziarna kruszywa powinny być sklejone żywicą w stopniu uniemożliwiającym ich rozdzielenie przy użyciu siły rąk. Niedopuszczalne są jakiegokolwiek wycieki żywicy z masy drenażowej. Wymiary obudowy drenażowej nie powinny różnić się od projektowanych o więcej niż ± 10 mm.

6.4. BADANIA I KONTROLA PO WYKONANIU ROBÓT.

6.4.1 Badania i kontrola wbudowanej mieszanki konfekcjonowanej.

Badaniu podlegać powinny próbki pobrane w trakcie realizacji robót.

Po wykonaniu robót Wykonawca obowiązany jest przedstawić Inżynierowi do akceptacji wyniki badań wytrzymałości zastosowanego materiału na ściskanie (po 24 godzinach oraz po 28 dniach) oraz wyniki badań mrozoodporności.

6.4.2 Sprawdzenie sprawności systemu odwodnienia

Sprawdzenie sprawności systemu odwodnienia odbywa się przez wlanie wody do drenu. Czynność ta umożliwi sprawdzenie drożności drenu i sączków. Należy skontrolować, czy nie występuje zamakanie konstrukcji w miejscu zamontowania sączka, czy wszystkie punkty przyklejenia geowłókniny są odpowiednio wykonane.

7. OBMIAŁ ROBÓT

Ogólne zasady obmiaru robót podano w STWiORB DM.00.00.00 „Wymagania ogólne”, pkt 7.

Jednostkami obmiarowymi są:

- m (metr) drenażu z elementów prefabrykowanych lub z grysłu jednofrakcyjnego,
- szt. (sztuka) sączka,

8. ODBIÓR ROBÓT

Ogólne zasady odbioru robót podano w STWiORB DM.00.00.00 „Wymagania ogólne”, pkt 8.

dla zadania pn. „Rozbudowa drogi gminnej nr 389001 T od km 0+965,00 do km 1+013,00 wraz z rozbiórką istniejącego i budową nowego mostu w km 0+989,00, na rzece Żarnówce, w miejscowości Mostki, gmina Suchedniów”

Roboty uznaje się za wykonane zgodnie z dokumentacją projektową, STWiORB i wymaganiami Inżyniera, jeżeli wszystkie pomiary i badania z zachowaniem tolerancji wg punktu 6 dały wyniki pozytywne.

Odbiorowi robót zanikających i ulegających zakryciu podlegają m.in.:

- oczyszczenie powierzchni izolacji,
- ułożenie drenów,
- zamontowanie sączka,
- wykonanie wpustu wraz z odprowadzeniem wody.

Odbiór tych robót powinien być zgodny z wymaganiami pktu 8.2 STWiORB DM.00.00.00 „Wymagania ogólne” oraz niniejszej STWiORB.

9. PODSTAWA PŁATNOŚCI

Ogólne ustalenia dotyczące podstawy płatności podano w STWiORB DM.00.00.00 „Wymagania ogólne”, pkt 9.

Cena jednostkowa osadzenia 1 szt. sączka obejmuje m.in.:

- prace pomiarowe i roboty przygotowawcze,
- oznakowanie robót,
- dostarczenie materiałów i sprzętu,
- montaż i ustabilizowanie sączków w ustroju niosącym,
- ewentualne uszczelnienie zaprawą niskoskurczową, w przypadku montażu sączków w otworach wykonanych w płycie pomostu,
- montaż kształtek i połączenie sączka,
- wykonanie badań,
- uporządkowanie miejsca robót.

Cena wykonania 1 m drenu obejmuje:

- prace pomiarowe i roboty przygotowawcze,
- oznakowanie robót,
- dostarczenie materiałów i sprzętu,
- wykonanie drenu z geowłókniny,
- wykonanie masy drenażowej,
- wycięcie koryta w warstwie wiążącej nawierzchni lub ułożenie deskowania,
- ułożenie masy drenażowej,
- wykonanie badań,
- oczyszczenie miejsca robót.

W skład ceny jednostkowej każdego z elementów wchodzi również wykonanie projektu roboczego odwodnienia. Wszystkie roboty powinny być wykonane według wymagań dokumentacji projektowej, STWiORB i niniejszej specyfikacji technicznej.

Cena wykonania robót określonych niniejszą STWiORB obejmuje m.in.:

- roboty tymczasowe, które są potrzebne do wykonania robót podstawowych, ale nie są przekazywane Zamawiającemu i są usuwane po wykonaniu robót podstawowych,
- prace towarzyszące, które są niezbędne do wykonania robót podstawowych, niezaliczane do robót tymczasowych, jak geodezyjna obsługa robót itd.

10. PRZEPISY ZWIĄZANE

PN-EN 10088-1	Stale odporne na korozję. Gatunki.
PN-EN 10088-3	Stale odporne na korozję. Warunki techniczne dostawy półwyrobów, prętów, walcówki, drutu, kształtowników i wyrobów o powierzchni jasnej ze stali nierdzewnych ogólnego przeznaczenia.
PN-EN ISO 3651-2	Oznaczanie odporności na korozję międzykrystaliczną stali odpornych na korozję, Stale odporne na korozję ferrytyczne, austenityczne i ferrytyczno-austenityczne (duplex), Badanie korozyjne w środowisku zawierającym kwas siarkowy(VI).
PN-EN ISO 527-2	Tworzywa sztuczne - Określenie własności wytrzymałościowych przy rozciąganiu. Część 2: Warunki przeprowadzania badań prasowanych i wyciskanych tworzyw sztucznych
PN-EN ISO 9863-1	Geotekstyli i wyroby pokrewne - Wyznaczanie grubości przy określonych naciskach - Określenie grubości warstwy pojedynczej wyrobów wielowarstwowych
PN-EN ISO 9864	Geosyntetyki-Metoda badań do wyznaczania masy powierzchniowej geotekstyliów i wyrobów pokrewnych
PN-ISO 10319	Geosyntetyki-Badanie wytrzymałości na rozciąganie metodą szerokich próbek

dla zadania pn. „Rozbudowa drogi gminnej nr 389001 T od km 0+965,00 do km 1+013,00 wraz z rozbiórką istniejącego i budową nowego mostu w km 0+989,00, na rzece Żarnówce, w miejscowości Mostki, gmina Suchedniów”

PN-EN ISO 11058	Geoteksylia i wyroby pokrewne – Wyznaczanie wodoprzepuszczalności w kierunku prostopadłym do powierzchni wyrobu, bez obciążenia
ISO 11357-3	Tworzywa sztuczne - Różnicowa kalorymetria skaningowa (DSC) - Część 3: Oznaczanie temperatury i entalpii topnienia i krystalizacji
PN-EN ISO 12236	Geosyntetyki - Badanie statycznego przebicia (metoda CBR)
PN-EN 12620	Kruszywa do betonu .
PN-EN 12956	Geoteksylia i wyroby pokrewne- Wyznaczanie charakterystycznej wielkości porów
PN-EN ISO 12958	Geoteksylia i wyroby pokrewne - Wyznaczanie zdolności przepływu wody w płaszczyźnie wyrobu
PN-ISO 13934-1	Tekstylia-Właściwości płaskich wyrobów przy rozciąganiu – Część 1: Wyznaczanie maksymalnej siły i wydłużenia względnego przy maksymalnej sile metodą paska
DIN 53505	Prufung von Kautchuk und Elastomeren - Harteproofung nach Shore A und Shore D (Badanie gumy i elastomerów - Badanie twardości metodą Shore A i D)
PN-C-81400	Wyroby lakierowe - Pakowanie, przechowywanie, transport
PN-C-89205	Rury kanalizacyjne z nieplastyfikowanego polichlorku winylu

Rozporządzenie Ministra Transportu i Gospodarki Morskiej z dnia 30 maja 2000 r. w sprawie warunków technicznych, jakim powinny odpowiadać obiekty inżynierskie i ich usytuowanie (Dz. U. nr 63, poz. 735)

M.18.04.01 ZABEZPIECZENIE SZCZELIN DYLATACYJNYCH

dla zadania pn. „Rozbudowa drogi gminnej nr 389001 T od km 0+965,00 do km 1+013,00 wraz z rozbiórką istniejącego i budową nowego mostu w km 0+989,00, na rzece Żarnówce, w miejscowości Mostki, gmina Suchedniów”

1. WSTĘP

1.1. PRZEDMIOT STWiORB

Przedmiotem niniejszej ogólnej specyfikacji technicznej są wymagania dotyczące wykonania i odbioru robót budowlanych związanych z zabezpieczeniem szczelin dylatacyjnych dla zadania pn. „Rozbudowa drogi gminnej nr 389001 T od km 0+965,00 do km 1+013,00 wraz z rozbiórką istniejącego i budową nowego mostu w km 0+989,00, na rzece Żarnówce, w miejscowości Mostki, gmina Suchedniów”.

1.2. ZAKRES STOSOWANIA STWiORB

Ogólna specyfikacja techniczna (STWiORB) jest stosowana jako dokument przetargowy i kontraktowy przy zlecaniu i realizacji robót na drogowych obiektach inżynierskich.

1.3. ZAKRES ROBÓT OBJĘTYCH STWiORB

Ustalenia zawarte w niniejszej specyfikacji dotyczą zasad prowadzenia robót związanych z wykonaniem i odbiorem zabezpieczenia szczelin dylatacyjnych fundamentów, konstrukcji, oraz kap chodnikowych.

1.4. OKREŚLENIA PODSTAWOWE

Określenia podstawowe są zgodne z odpowiednimi polskimi normami i z definicjami podanymi w STWiORB DM.00.00.00 „Wymagania ogólne” pkt 1.4.

1.5. OGÓLNE WYMAGANIA DOTYCZĄCE ROBÓT

Ogólne wymagania dotyczące robót podano w STWiORB DM.00.00.00 „Wymagania ogólne”, pkt 1.5.

2. MATERIAŁY

2.1. OGÓLNE WYMAGANIA DOTYCZĄCE MATERIAŁÓW

Ogólne wymagania dotyczące materiałów, ich pozyskiwania i składowania, podano w STWiORB DM.00.00.00 „Wymagania ogólne” pkt 2.

2.2. MATERIAŁY DO WYKONANIA ROBÓT

Materiały do wykonania robót powinny być zgodne z ustaleniami dokumentacji projektowej. Należy stosować materiały, które są oznakowane CE lub B, dla których Wykonawca przedstawi deklarację zgodności z Polską Normą, Normą Zharmonizowaną, aprobatą techniczną wydaną przez IBDiM lub europejską aprobatą techniczną. Miejsca zastosowań odpowiednich dylatacji muszą być zgodne z dokumentacją projektową. Dla kap chodnikowych na moście zastosować dylatację z kitem trwale plastycznym.

3. SPRZĘT

Ogólne wymagania dotyczące sprzętu podano w STWiORB DM.00.00.00 „Wymagania ogólne”, pkt 3.

Sprzęt powinien być zgodny z wymaganiami producenta materiałów do wykonania zabezpieczenia szczeliny dylatacyjnej.

4. TRANSPORT

Ogólne wymagania dotyczące transportu podano w STWiORB DM.00.00.00 „Wymagania ogólne”, pkt 4.

Materiały uszczelniające powinny być pakowane w oryginalne opakowania producenta.

5. WYKONANIE ROBÓT

5.1. OGÓLNE ZASADY WYKONYWANIA ROBÓT

Ogólne zasady wykonywania robót podano w STWiORB DM.00.00.00 „Wymagania ogólne”, pkt 5.

Konstrukcję zabezpieczenia szczelin dylatacyjnych należy wykonać zgodnie z dokumentacją projektową.

5.2. ROBOTY PRZYGOTOWAWCZE

Przed przystąpieniem do robót należy:

- ustalić materiały niezbędne do wykonania robót,
- określić kolejność, sposób i termin wykonania robót.

5.3. UMIESZCZENIE MATERIAŁÓW WYPEŁNIAJĄCYCH

Przed ułożeniem materiału wypełniającego szczelinę należy powierzchnie betonu dokładnie oczyścić (szczotkami lub sprężonym, odolwionym powietrzem).

Roboty wykonywać zgodnie z dokumentacją projektową (wg rysunków) i instrukcjami producentów materiałów.

Dylatacje pozorne wykonać w formie nacięcia.

5.4. ROBOTY WYKOŃCZENIOWE

Roboty wykończeniowe powinny być zgodne z dokumentacją projektową. Do robót wykończeniowych należą prace związane z dostosowaniem wykonanych robót do warunków budowy obiektu i roboty porządkujące.

6. KONTROLA JAKOŚCI ROBÓT

6.1. OGÓLNE ZASADY KONTROLI JAKOŚCI ROBÓT

Ogólne zasady kontroli jakości robót podano w STWiORB DM.00.00.00 „Wymagania ogólne”, pkt 6.

6.2. BADANIA PRZED PRZYSTĄPIENIEM DO ROBÓT

Przed przystąpieniem do robót Wykonawca powinien:

- uzyskać wymagane dokumenty, dopuszczające wyroby budowlane do obrotu i powszechnego stosowania (certyfikaty zgodności, deklaracje zgodności, aprobaty techniczne, protokoły kontroli i odbioru w wytwórni itp.), potwierdzające zgodność materiałów z wymaganiami pkt. 2 niniejszej specyfikacji,
- ew. wykonać własne badania właściwości materiałów przeznaczonych do wykonania robót, określone w pkt 2 lub przez Inżyniera.

Wszystkie dokumenty oraz wyniki badań Wykonawca przedstawi Inżynierowi do akceptacji.

6.3. BADANIA W CZASIE ROBÓT

Sprawdzeniu podlegają:

- materiały na podstawie aprobat technicznych i atestów producenta, potwierdzających spełnienie cech wymaganych niniejszą STWiORB.
- stan szczeliny dylatacyjnej przed ułożeniem materiałów wypełniających - powinna być czysta, sucha, pozbawiona pyłów,
- prawidłowość zamocowania materiałów,
- oczyszczenie powierzchni szczeliny dylatacyjnej,
- wszelkie ewentualne uszkodzenia powinny zostać naprawione.

7. OBMIAR ROBÓT

Ogólne zasady obmiaru robót podano w STWiORB DM.00.00.00 „Wymagania ogólne”, pkt 7.

Jednostką obmiarową jest 1 m (metr) zabezpieczenia szczeliny dylatacyjnej danego rodzaju.

8. ODBIÓR ROBÓT

Ogólne zasady odbioru robót podano w STWiORB DM.00.00.00 „Wymagania ogólne”, pkt 8.

Roboty uznaje się za wykonane zgodnie z dokumentacją projektową, STWiORB i wymaganiami Inżyniera, jeżeli wszystkie pomiary i badania z zachowaniem tolerancji wg punktu 6 dały wyniki pozytywne.

Odbiorowi robót zanikających i ulegających zakryciu podlega przygotowanie powierzchni szczeliny dylatacyjnej do ułożenia materiałów wypełniających. Odbiór tych robót powinien być zgodny z wymaganiami STWiORB DM.00.00.00 „Wymagania ogólne” oraz niniejszej STWiORB.

9. PODSTAWA PŁATNOŚCI

Ogólne ustalenia dotyczące podstawy płatności podano w STWiORB DM.00.00.00 „Wymagania ogólne”, pkt 9.

Cena jednostkowa zabezpieczenia szczeliny dylatacyjnej obejmuje:

- prace pomiarowe i roboty przygotowawcze,
- oznakowanie robót,
- dostarczenie niezbędnych czynników produkcji,
- oczyszczenie powierzchni,
- umieszczenie i montaż materiałów,
- zamknięcie szczeliny.
- wykonanie badań,
- oczyszczenie miejsca robót.

Cena wykonania robót określonych niniejszą STWiORB obejmuje również:

- roboty tymczasowe, które są potrzebne do wykonania robót podstawowych, ale nie są przekazywane Zamawiającemu i są usuwane po wykonaniu robót podstawowych,
- prace towarzyszące, które są niezbędne do wykonania robót podstawowych, niezaliczane do robót tymczasowych.

10. PRZEPISY ZWIĄZANE

PN-ISO 868

Tworzywa sztuczne i ebonit. Oznaczanie twardości metodą Shore'a

PN-EN ISO 527-1

Tworzywa sztuczne. Oznaczanie właściwości mechanicznych przy statycznym rozciąganiu. Zasady ogólne

dla zadania pn. „Rozbudowa drogi gminnej nr 389001 T od km 0+965,00 do km 1+013,00 wraz z rozbiórką istniejącego i budową nowego mostu w km 0+989,00, na rzece Żarnówce, w miejscowości Mostki, gmina Suchedniów”

PN-ISO 34-1	Guma i kauczuk termoplastyczny. Oznaczanie wytrzymałości na rozdzieranie. Próbkę do badań prostokątne, kątowne i łukowe
PN-ISO 188	Guma lub kauczuk termoplastyczny. Badanie przyspieszonego starzenia i odporności na działanie ciepła.
DIN 7865-1	Elastomet-Fugenbänder zur Abdichtung von Fugen in Beton; Form und Maß (Taśmy do uszczelniania przerw dylatacyjnych w betonie; Kształt i wymiary)
PN-B-30152	Kity budowlane kauczukowe uszczelniające
PN-B-30150	Kity budowlane trwale plastyczne - olejowy i polistyrenowy
PN-ISO 37	Guma i kauczuk termoplastyczny - Oznaczanie właściwości wytrzymałościowych przy rozciąganiu
PN-EN ISO 175:2002	Tworzywa sztuczne - Oznaczanie odporności na działanie substancji chemicznych

M.19.01.01 KRAWĘŻNIK KAMIENNY

dla zadania pn. „Rozbudowa drogi gminnej nr 389001 T od km 0+965,00 do km 1+013,00 wraz z rozbiórką istniejącego i budową nowego mostu w km 0+989,00, na rzece Żarnówce, w miejscowości Mostki, gmina Suchedniów”

1. WSTĘP

1.1. PRZEDMIOT STWiORB

Przedmiotem niniejszej Szczegółowej Specyfikacji Technicznej są wymagania dotyczące wykonania i odbioru robót związanych z ustawieniem krawężników kamiennych na obiektach mostowych i na dojazdach dla zadania pn. „Rozbudowa drogi gminnej nr 389001 T od km 0+965,00 do km 1+013,00 wraz z rozbiórką istniejącego i budową nowego mostu w km 0+989,00, na rzece Żarnówce, w miejscowości Mostki, gmina Suchedniów”.

1.2. ZAKRES STOSOWANIA STWiORB

Szczegółowa Specyfikacja Techniczna jest stosowana jako dokument przetargowy i kontraktowy przy zlecaniu i realizacji robót wymienionych w punkcie 1.1.

1.3. ZAKRES ROBÓT OBJĘTYCH STWiORB

Ustalenia zawarte w niniejszej specyfikacji dotyczą zasad prowadzenia robót związanych z wykonaniem i odbiorem ustawienia krawężników kamiennych na podlewce na obiektach mostowych i na dojazdach na ławie betonowej.

1.4. OKREŚLENIA PODSTAWOWE

- 1.4.1. **Krawężnik kamienny** – element kamienny, długości większej od 30 cm, powszechnie stosowany jako obramowanie drogi, chodnika, ścieżki.
- 1.4.2. **Obrabianie mechaniczne** – wykończenie powierzchni z widocznymi śladami narzędzi, uzyskane z zastosowaniem obróbki mechanicznej.
- 1.4.3. Pozostałe określenia podstawowe są zgodne z obowiązującymi, odpowiednimi polskimi normami i z definicjami podanymi w STWiORB DM.00.00.00 „Wymagania ogólne” pkt 1.4.

1.5. OGÓLNE WYMAGANIA DOTYCZĄCE ROBÓT

Ogólne wymagania dotyczące robót podano w STWiORB DM.00.00.00 „Wymagania ogólne” pkt 1.5.

2. MATERIAŁY

2.1. OGÓLNE WYMAGANIA DOTYCZĄCE MATERIAŁÓW

Ogólne wymagania dotyczące materiałów, ich pozyskiwania i składowania, podano w STWiORB DM.00.00.00 „Wymagania ogólne” pkt 2.

Za sprawdzenie przydatności materiałów oraz jakość wbudowania odpowiada Wykonawca. Należy stosować materiały, które są oznakowane CE lub B, a przed przystąpieniem do wbudowania Wykonawca zobowiązany jest do przedstawienia dla każdej dostawy deklarację zgodności z Polską Normą, normą zharmonizowaną, aprobatą techniczną wydaną przez IBDiM lub europejską aprobatą techniczną.

2.2. MATERIAŁY DO WYKONANIA ROBÓT

2.2.1 Zgodność materiałów z dokumentacją projektową

Materiały do wykonania robót powinny być zgodne z ustaleniami dokumentacji projektowej lub STWiORB.

2.2.2 Stosowane materiały

Przy ustawianiu krawężników na podlewce można stosować następujące materiały:

- krawężniki kamienne,
- podlewka z zaprawy niskoskurczowej,
- stal na kotwy,
- klej do wklejania kotew,
- materiały uszczelniające wg dokumentacji projektowej.
- Krawężniki kamienne

Należy stosować krawężniki kamienne, dla których Wykonawca przedstawi Polską Normę lub aprobatę techniczną wydaną przez IBDiM. Poza tym krawężnik powinien spełniać wymagania podane w „Rozporządzeniu Ministra Transportu i Gospodarki Morskiej z dnia 30 maja 2000 r. w sprawie warunków technicznych, jakim powinny odpowiadać obiekty inżynierskie i ich usytuowanie”, zwanym dalej Rozporządzeniem.

Typ krawężnika i jego wymiary wg dokumentacji projektowej.

2.2.3.2. Wymagania wobec krawężników

- a. Wymagania dotyczące materiału kamiennego

Bloki materiału kamiennego ze skał magmowych, osadowych lub metamorficznych, przeznaczone do produkcji krawężników mostowych kamiennych.

Typ krawężnika i jego wymiary wg dokumentacji projektowej.

2.2.3.2. Wymagania wobec krawężników

- b. Wymagania dotyczące materiału kamiennego

dla zadania pn. „Rozbudowa drogi gminnej nr 389001 T od km 0+965,00 do km 1+013,00 wraz z rozbiórką istniejącego i budową nowego mostu w km 0+989,00, na rzece Żarnówce, w miejscowości Mostki, gmina Suchedniów”

Bloki materiału kamiennego ze skał magmowych, osadowych lub metamorficznych, przeznaczone do produkcji krawężników mostowych kamiennych, powinny odpowiadać normie PN-EN 1343.

c. Wygląd zewnętrzny krawężników

Wygląd zewnętrzny krawężników powinien odpowiadać następującym wymaganiom:

- Zastosowano krawężnik samo kotwiący z bruzdą trapezową,
- Krawężnik powinien mieć ścięcie od strony jezdni powyżej poziomu nawierzchni, o pochyleniu nie większym niż 2,5:1 i nie mniejszym niż 4:1,
- betonu).

Tablica 1. Wymagania wobec krawężnika kamiennego, ustalone w PN-EN 1343:2013-05

Lp.	Cecha	Norma	Wymagania	
1	<p><i>Dopuszczalne odchyłki, w mm</i></p> <p><i>a) całkowitej szerokości i wysokości</i></p> <p>– pomiędzy dwoma powierzchniami ciosanymi</p> <p>– pomiędzy powierzchnią obrabianą i ciosaną</p> <p>– pomiędzy dwoma powierzchniami obrabianymi</p> <p><i>b) na skosach krawężników z fazą, w mm</i></p> <p>– powierzchnie piłowane</p> <p>– powierzchnie ciosane</p> <p>– powierzchnie obrabiane</p> <p><i>c) powierzchni czołowych krawężników prostych, w mm</i></p> <p>– prostoliniowość krawędzi równoległych do powierzchni górnej</p> <p>– prostoliniowość krawędzi prostopadłych do powierzchni górnej, 3 mm od góry</p> <p>– prostopadłość pomiędzy powierzchniami górną i czołową, gdy tworzą one kąt prosty</p> <p>– nierówności górnej powierzchni</p> <p>– prostopadłość pomiędzy powierzchnią górną i powierzchnią tylną</p> <p><i>d) promień krawężników łukowych z powierzchnią ciosaną lub obrabianą, w porównaniu z powierzchnią po obróbce mechanicznej</i></p> <p><i>e) nierówności (wypukłości i wklęsłości) powierzchni czołowej, w mm</i></p> <p>– ciosanej</p> <p>– z grubą fakturą</p> <p>– z drobną fakturą</p>	<p>PN-EN 1343:2013-05, zał. A</p>	Szerokość	Wysokość
				Klasa 1
			± 10	± 30
			± 5	± 30
			± 3	± 10
			Klasa 1	
			± 5	
			± 15	
			± 5	
			ciosane	
2	<p>Odporność na zamrażanie/rozmrażanie, przy liczbie cykli 48, dla klasy 1 (W przypadkach szczególnych zastosowań – norma dopuszcza inne rodzaje badań)</p>	<p>PN-EN 12371:2010</p>	Odporne ($\leq 20\%$ zmiany wytrzymałości na zginanie)	
3	<p>Wytrzymałość na zginanie, w MPa, powinna być zadeklarowana przez producenta, przy czym dla zastosowań na:</p> <p>– obszarach ruchu pieszego i rowerowego</p> <p>– obszarach dostępnych dla lekkich pojazdów i motocykli i sporadycznie dla samochodów; wjazd do garaży</p>	<p>PN-EN 12372:2010, PN-EN 1343:2013-05, zał. B</p>	Zalecone minimalne obciążenie niszczące, w kN	

dla zadania pn. „Rozbudowa drogi gminnej nr 389001 T od km 0+965,00 do km 1+013,00 wraz z rozbiórką istniejącego i budową nowego mostu w km 0+989,00, na rzece Żarnówce, w miejscowości Mostki, gmina Suchedniów”

	<ul style="list-style-type: none"> – terenach spacerowych, placach targowych, sporadycznie użytkowanych przez pojazdy dostawcze i pogotowia – obszarach ruchu pieszego często używanych przez samochody ciężarowe – drogach i ulicach, stacjach benzynowych 		<p>9,0</p> <p>14,0</p> <p>25,0</p>
4	Wygląd	PN-EN 1343:2013-05	<p>1. Próbkę odniesienia powinna pokazywać wygląd gotowego wyrobu oraz dawać przybliżone pojęcie w odniesieniu do barwy, wzoru użyczenia, struktury i wykończenia powierzchni</p> <p>2. Nasiąkliwość (w % masy), badana wg PN-EN 13755:2008, powinna być zadeklarowana przez producenta (np. 0,5÷3,0%)</p> <p>3. Opis petrograficzny, wg PN-EN 12407:2010, powinien być dostarczony przez producenta</p> <p>4. Chemiczna obróbka powierzchni – stwierdzenie producenta/dostawcy czy wyrób był jej poddany i jaki był rodzaj obróbki</p>

d. Wygląd zewnętrzny krawężników

Wygląd zewnętrzny krawężników powinien odpowiadać następującym wymaganiom:

- Zastosowano krawężnik samo kotwiący z bruzdą trapezową,
- Krawężnik powinien mieć ścięcie od strony jezdni powyżej poziomu nawierzchni, o pochyleniu nie większym niż 2,5:1 i nie mniejszym niż 4:1,
- zastosowany krawężnik powinien spełniać wymagania aprobaty technicznej wydanej przez IBDiM.

2.2.3 Materiał na kotwy

Jeżeli w dokumentacji projektowej przewiduje się kotwienie krawężników, to do wykonania kotew należy stosować stal spełniającą wymagania normy PN-89/H-84023.06 lub aprobaty technicznej wydanej przez IBDiM. Średnica kotew powinna być zgodna z dokumentacją projektową.

Kotwy należy wklejać w krawężnik za pomocą żywicy epoksydowej, dla której Wykonawca przedstawi aprobatę techniczną wydaną przez IBDiM. Zastosowana żywica powinna być materiałem twardniejącym bezskurczowo, mieć bardzo dobre właściwości mechaniczne i mieć bardzo dobrą przyczepność do betonu i kamienia. Jeżeli dokumentacja projektowa ani STWiORB nie przewidują inaczej, można zastosować żywicę, która ma następujące właściwości:

- wytrzymałość na ściskanie po 14 dniach (po związaniu pod wodą, w temperaturze +20°C) > 90 N/mm²,
- wytrzymałość na zginanie po 14 dniach (po związaniu pod wodą, w temperaturze +20°C) > 44 N/mm²,
- wytrzymałość na rozciąganie po 14 dniach (po związaniu pod wodą, w temperaturze +20°C) > 25 N/mm²,
- przyczepność do podłoża (po utwardzeniu pod wodą, w temperaturze +20°C) 2,5 ÷ 3,5 N/mm² (zniszczenie betonu).

2.2.4 Podlewka pod krawężnik

Należy stosować zaprawę przygotowywaną w wytwórni i dostarczaną na budowę w postaci proszku, gotową do użycia po rozmieszaniu z wodą w odpowiedniej proporcji. Zastosowana zaprawa powinna być przez producenta przewidziana do stosowania na podlewki o grubości zgodnej z dokumentacją projektową. Zaprawa powinna być zgodna z PN-EN 1504-3 i powinna mieć aprobatę techniczną IBDiM.

2.2.5 Materiał do wypełnienia spoin

Do wypełniania spoin należy stosować materiały, dla których Wykonawca przedstawi aprobatę techniczną wydaną przez IBDiM.

dla zadania pn. „Rozbudowa drogi gminnej nr 389001 T od km 0+965,00 do km 1+013,00 wraz z rozbiórką istniejącego i budową nowego mostu w km 0+989,00, na rzece Żarnówce, w miejscowości Mostki, gmina Suchedniów”

Do uszczelniania styków poprzecznych między krawężnikami oraz krawężnikiem i betonem płyty chodnikowej można stosować taśmę poliuretanową zgodną z dokumentacją projektową. Taśma powinna być odporna na działanie wody, rozcieńczonych soli, kwasów i zasad oraz paliw i smarów. Powinna zachowywać właściwości elastyczne w szerokim zakresie temperatur (w tym ujemnych do -30°C) i wykazywać odporność na starzenie w warunkach eksploatacji. Powinna, przy zastosowaniu odpowiednich środków gruntujących, zachowywać bardzo dobrą przyczepność do betonu i granitu.

Do uszczelniania styku nawierzchni asfaltowej z krawężnikiem można stosować samoprzylepną taśmę z asfaltu modyfikowanego polimerem wraz z wypełniaczem i dodatkami. Taśma powinna być przeznaczona do uszczelniania styków w nawierzchniach drogowych wykonywanych na gorąco (temperatura układania rzędu od 140°C do 250°C). Materiał taśmy powinien charakteryzować się dużą elastycznością w szerokim zakresie temperatur (nie powinien stawać się kruchy w temperaturze -30°C , a w podwyższonych temperaturach – do 100°C , nie powinien spływać ze szczelin pionowych), powinien wykazywać bardzo dobrą przyczepność do uszczelnianych elementów (betonowych, kamiennych i asfaltowych). Materiał powinien ponadto wykazywać odporność na roztwory soli mineralnych, kwasów i zasad organicznych oraz posiadać dobrą odporność na starzenie się w warunkach eksploatacji i niezmienną przyczepność do krawędzi szczelin.

Można stosować taśmę o właściwościach podanych w tablicy 1.

Tablica 1. Wymagania dla asfaltowej taśmy uszczelniającej

Lp.	Właściwości	Jednostka	Wymagania	Metoda badań wg
1	Penetracja stożkiem w 25°C	0,1 mm	od 40 do 70	PN-EN 13880-2
2	Temperatura mięknięcia wg PiK	$^{\circ}\text{C}$	≥ 90	PN-EN 1427:2001
3	Mrozoodporność (upadek kuli z 2,5 m, temperatura -20°C)	-	min. 3 kule całe	PB/TN-2/3
4	Wydłużenie taśmy w szczelinie, w temperaturze -20°C	mm	$\geq 4,0$	PB/TN-2/4
5	Rodzaj zerwania taśmy w szczelinie, w temperaturze -20°C	-	brak zerwania przy wydłużeniu 4,0 mm	PB/TN-2/5

2.2.6. Materiały na podsypkę i do zapraw

Należy stosować następujące materiały:

- na podsypkę piaskową
 - piasek 0/4, $G_{\text{F}85}$ wg PN-EN-13242+A1:2010,
- na podsypkę cementowo-piaskową
 - mieszanek cementu i piasku: piasek 0/4, $G_{\text{F}85}$ wg PN-EN 13139:2003, cementu 32,5 spełniającego wymagania PN-EN 197-1 i wody odpowiadającej wymaganiom PN-EN 1008.
- co zapraw
 - mieszanek cementu i piasku: piasek 0/2, $G_{\text{F}85}$ wg PN-EN-12620+A1:2010, cementu 32,5 spełniającego wymagania PN-EN 197-1 i wody odpowiadającej wymaganiom PN-EN 1008.

Składowanie kruszywa, nie przeznaczonego do bezpośredniego wbudowania po dostarczeniu na budowę, powinno odbywać się na podłożu równym, utwardzonym i dobrze odwodnionym, przy zabezpieczeniu kruszywa przed zanieczyszczeniem i zmieszaniem z innymi materiałami kamiennymi. Przechowywanie cementu powinno być zgodne z BN-88/6731-08.

2.2.7 Materiały na ławy

Do wykonania ław pod krawężnik należy stosować, dla:

- ławy betonowej – beton klasy C12/15 wg PN-EN 206.

3. SPRZĘT

Ogólne wymagania dotyczące sprzętu podano w STWiORB DM.00.00.00 „Wymagania ogólne”, pkt 3.

Do wykonania podlewki z zaprawy PC Wykonawca powinien dysponować betoniarką do wykonania zaprawy.

Do przygotowania żywicy do wklejania kotew należy stosować wolnoobrotowe mieszadło mechaniczne (około $300 \div 400$ obr/min).

Do wiercenia otworów na kotwy Wykonawca powinien dysponować wiertarką do betonu.

Przewiduje się ręczne układanie krawężników oraz uszczelnianie styków.

4. TRANSPORT

Ogólne wymagania dotyczące transportu podano w STWiORB DM.00.00.00 „Wymagania ogólne”, pkt 4.

Krawężniki kamienne można przewozić dowolnymi środkami transportu. Należy je układać obok siebie, na drewnianych podkładach, długością w kierunku jazdy a wysokością pionowo. Krawężniki mogą być przewożone tylko w jednej warstwie. W celu zabezpieczenia powierzchni obrobionych przed bezpośrednim stykiem należy je do transportu zabezpieczyć przekładkami splecionymi ze słomy lub wełny drzewnej o grubości nie mniejszej niż 5 cm.

dla zadania pn. „Rozbudowa drogi gminnej nr 389001 T od km 0+965,00 do km 1+013,00 wraz z rozbiórką istniejącego i budową nowego mostu w km 0+989,00, na rzece Żarnówce, w miejscowości Mostki, gmina Suchedniów”

Krawężniki z materiałów kamiennych można przechowywać na składowiskach otwartych, posegregowane wg typów, rodzajów, odmian i wielkości w sposób zabezpieczających przed uszkodzeniem.

Suche zaprawy należy składować w oryginalnych, zamkniętych opakowaniach, w suchych i zadaszonych pomieszczeniach, które nadają się do przechowywania cementu. Maksymalny czas składowania zaprawy powinien być zgodny z zaleceniami producenta.

Suche zaprawy należy przewozić krytymi środkami transportowymi w warunkach zabezpieczających je przed mrozem, opadami atmosferycznymi, zawilgoceniem, zanieczyszczeniem i uszkodzeniem opakowań.

Materiały uszczelniające należy przewozić i składować w oryginalnych opakowaniach producenta. Transport opakowań z materiałami może się odbywać dowolnym środkiem transportu pod warunkiem zachowania warunków określonych przez producenta. Podczas transportu opakowania należy zabezpieczyć przed przesuwaniem i uszkodzeniem.

5. WYKONANIE ROBÓT

5.1. OGÓLNE ZASADY WYKONYWANIA ROBÓT

Ogólne zasady wykonywania robót podano w STWiORB DM.00.00.00 „Wymagania ogólne”, pkt 5.

5.2. ZASADY WYKONYWANIA ROBÓT

Sposób wykonania robót powinien być zgodny z dokumentacją projektową i STWiORB. W przypadku braku wystarczających danych można korzystać z ustaleń podanych w niniejszej specyfikacji.

Podstawowe czynności przy wykonywaniu robót obejmują:

- roboty przygotowawcze,
- wykonanie podlewki pod krawężnik,
- wykonanie drenażu za i pod krawężnikiem,
- wklejenie kotew,
- montaż krawężników,
- wypełnienie spoin,
- roboty wykończeniowe.

5.3. ROBOTY PRZYGOTOWAWCZE

Przed przystąpieniem do robót należy, na podstawie dokumentacji projektowej, STWiORB lub wskazań Inżyniera:

- ustalić lokalizację robót,
- ustalić dane niezbędne do szczegółowego wytyczenia robót oraz ustalenia danych wysokościowych,
- oczyścić podłoże (powierzchnię izolacji),
- ustalić materiały niezbędne do wykonania robót,
- określić kolejność, sposób i termin wykonania robót.

5.4. WYKONANIE PODLEWKI POD KRAWĘŻNIK

5.4.1 Zasady ogólne

Krawężnik należy ustawiać na zaprawie bezskurczowej lub warstwie grysłu otoczonego żywicą, wykonanych wg pktu 2.2.4 niniejszej STWiORB. Ułożenie podlewki wymaga tymczasowego ustawienia elementów oporowych z listew lub płyt, między które wlewa się materiał podlewki. Materiał podlewki należy układać z niewielkim nadmiarem na nieznaczne dogęszczenie mieszanki w czasie jej uderzenia podstawą krawężnika. Ustawienie krawężnika winno uwzględniać poprawki na trwałe ugięcie konstrukcji pod ciężarem nawierzchni. Ostateczna grubość podlewki pod krawężnikiem powinna być zgodna z dokumentacją projektową.

Polewkę pod krawężnik należy wykonać na warstwie izolacji dodatkowo wzmocnionej w paśmie krawężnika, np. w postaci dodatkowej warstwy hydroizolacji. Wzmocnienie izolacji mogą stanowić przyklejone taśmy ze stali nierdzewnej lub dodatkowe warstwy izolacji. Powierzchnia izolacji, na której układa się zaprawę powinna być czysta, wolna od luźnych frakcji i pyłów, kurzu, oleju.

5.4.2 Podlewka z zaprawy

Podczas wykonywania robót należy przestrzegać zalecanych przez producenta proporcji mieszania suchej zaprawy z wodą zarobową spełniającą wymagania PN-EN 1008:2004 oraz przepisów bhp:

- podczas pracy należy stosować buty, rękawice i okulary ochronne,
- jakiegokolwiek zanieczyszczenia skóry lub oczu należy natychmiast przemyć dużą ilością wody.

Zaprawę należy układać warstwami o grubości podanej przez producenta. Świeżo nałożoną zaprawę należy chronić przed działaniem wody przez pierwsze 8 h zgodnie z zaleceniami producenta.

5.5. WYKONANIE DRENAŻU ZA I POD KRAWĘŻNIKIEM

Wykonanie drenażu za i pod krawężnikiem jest przedmiotem STWiORB M.16.01.03.

5.6. Kotwy

Jeżeli dokumentacja projektowa przewiduje kotwienie krawężników, kotwy wg pktu 2 należy wklejać w wywiercone wcześniej otwory za pomocą żywicy epoksydowej. Składniki żywicy należy mieszać w proporcjach ściśle wg wskazań producenta. Składniki należy mieszać aż do osiągnięcia jednolitej barwy, przez okres czasu określony przez producenta, lecz nie krócej niż przez 3 minuty. Następnie wymieszany materiał należy przelać do czystego pojemnika i jeszcze raz wymieszać. Czas przydatności żywicy w temperaturze +20°C wynosi zwykle około 30 minut. Temperatura podłoża i otoczenia w trakcie aplikacji żywicy powinna wynosić od +5 °C do +30 °C.

W trakcie robót należy stosować zasady bhp.

5.7. USTAWIENIE KRAWĘŻNIKÓW

Krawężnik należy ustawiać jednocześnie z układaniem podlewki i wyregulować jego położenie. Po ułożeniu elementów krawężnikowych należy usunąć deskowanie podlewki i wykończyć skosy podlewki. Wysokość oraz poszerzenie ławy nie powinny przekraczać 3 cm. Przed ostatecznym ustawieniem krawężników należy w nich wywiercić otwory o średnicy dostosowanej do średnicy kotew, w celu wklejenia kotew dla zespolenia krawężnika z betonem zabudowy chodnikowej.

5.8. USZCZELNIENIE SPOIN

Wszystkie uszczelniane powierzchnie powinny być czyste, twarde, wolne od zanieczyszczeń olejami, smarami, wolne od pyłu cementowego i innych nie związanych z podłożem elementów. Jeżeli producent tego wymaga, powierzchnie należy zagruntować przed wypełnieniem szczeliny środkiem uszczelniającym.

Szczeliny między sąsiadującymi elementami krawężników oraz między krawężnikiem i płytą chodnika (szczelinę należy uformować przez pozostawienie deski przed zabetonowaniem chodnika) powinny być oczyszczone, osuszone i zagruntowane, następnie należy je wypełnić masą uszczelniającą za pomocą pistoletów automatycznych. W celu zapewnienia właściwej głębokości wypełnienia należy wstępnie szczelinę uszczelnić sznurem ze spienionej pianki poliuretanowej. Uszczelnienie tych dokonuje się przed ułożeniem warstwy ścieralnej.

Szczelinę między krawężnikiem i warstwą ścieralną nawierzchni należy uszczelnić taśmą asfaltową. Taśmy nie należy stosować w trakcie opadów atmosferycznych i temperaturze otoczenia niższej niż +5 °C. Powierzchnia uszczelniania powinna być sucha, odpylona i odtłuszczona. Wbudowanie taśmy polega na jej rozwinięciu z kręgu wzdłuż krawędzi krawężnika i odcięciu odpowiedniej długości odcinka. Następnie należy ją przykleić, stroną z klejem do powierzchni uszczelnianej, dociskając poprzez papier przekładkowy. Zaleca się przyklejenie taśmy tak, aby jej górna krawędź wystawała około 5 mm ponad nawierzchnię. Po przyklejeniu taśmy należy zerwać papier przekładkowy. Wystająca krawędź taśmy musi być przywalowana podczas zagęszczania warstwy ścieralnej nawierzchni.

5.9. WYKONANIE ŁAWY

5.9.1. Koryto pod ławę

Wymiary wykopu, stanowiącego koryto pod ławę, powinny odpowiadać wymiarom ławy w planie z uwzględnieniem w szerokości dna wykopu ew. konstrukcji szalunku. Wskaźnik zagęszczenia dna wykonanego koryta pod ławę powinien wynosić co najmniej 0,97 według normalnej metody Proctora.

5.9.2. Ława betonowa

Ławę betonową zwykłą w gruntach spoistych wykonuje się bez szalowania, przy gruntach sypkich należy stosować szalowanie.

Ławę betonową z oporem wykonuje się w szalowaniu. Beton rozścielony w szalowaniu lub bezpośrednio w korycie powinien być wyrównywany warstwami. Betonowanie ław należy wykonywać zgodnie z wymaganiami PN-63/B-06251, przy czym należy stosować co 50 m szczeliny dylatacyjne wypełnione bitumiczną masą zalewową.

5.10. USTAWIENIE KRAWĘŻNIKÓW NA ŁWIE

5.10.1. Zasady ustawiania krawężników

Światło (odległość górnej powierzchni krawężnika od jezdni) powinno być zgodne z ustaleniami Dokumentacji Projektowej, a w przypadku braku takich ustaleń powinno wynosić od 10 do 12 cm, a w przypadkach wyjątkowych (np. ze względu na „wyrobienie” ścieku) może być zmniejszone do 6 cm lub zwiększone do 16 cm.

Zewnętrzna ściana krawężnika od strony chodnika powinna być po ustawieniu krawężnika obsypana piaskiem, żwirem, tłuczniem lub miejscowym gruntem przepuszczalnym, starannie ubitym.

5.10.2. Ustawienie krawężników na ławie betonowej

Ustawianie krawężników na ławie betonowej wykonuje się na podsypce z piasku lub na podsypce cementowo-piaskowej o grubości 3 do 5 cm po zagęszczeniu.

5.10.3. Wypełnianie spoin

Spoiny krawężników nie powinny przekraczać szerokości 1 cm.

dla zadania pn. „Rozbudowa drogi gminnej nr 389001 T od km 0+965,00 do km 1+013,00 wraz z rozbiórką istniejącego i budową nowego mostu w km 0+989,00, na rzece Żarnówce, w miejscowości Mostki, gmina Suchedniów”

Spoiny należy wypełnić żwirem, piaskiem lub zaprawą cementowo-piaskową, przygotowaną w stosunku 1:2. Zalewanie spoin krawężników zaprawą cementowo-piaskową stosuje się wyłącznie do krawężników ustawionych na ławie betonowej. Spoiny krawężników przed zalaniem zaprawą należy oczyścić i zmyć wodą. Dla zabezpieczenia przed wpływami temperatury krawężniki ustawione na podsypce cementowo-piaskowej i o spoinach zalanych zaprawą należy zalewać co 50 m bitumiczną masą zalewową nad szczeliną dylatacyjną ławy.

6. KONTROLA JAKOŚCI ROBÓT

6.1. OGÓLNE ZASADY KONTROLI JAKOŚCI ROBÓT

Ogólne zasady kontroli jakości robót podano w STWiORB DM.00.00.00 „Wymagania ogólne” pkt 6.

6.2. BADANIA PRZED PRZYSTĄPIENIEM DO ROBÓT

Przed przystąpieniem do robót Wykonawca powinien:

- uzyskać wymagane dokumenty, dopuszczające wyroby budowlane do obrotu i powszechnego stosowania (certyfikaty zgodności, deklaracje zgodności, aprobaty techniczne, protokoły kontroli i odbioru w wytwórni itp.), potwierdzające zgodność materiałów z wymaganiami pktu 2 niniejszej specyfikacji,
- ew. wykonać własne badania właściwości materiałów przeznaczonych do wykonania robót, określone w pkcie 2 lub przez Inżyniera,
- skontrolować stan płyty pomostu i izolacji na obiekcie mostowym przed przystąpieniem do układania krawężnika.

Wszystkie dokumenty oraz wyniki badań Wykonawca przedstawi Inżynierowi do akceptacji.

6.3. KONTROLA KRAWĘŻNIKA

Zakres kontroli obejmuje:

- sprawdzenie cech zewnętrznych krawężnika,
- badania laboratoryjne krawężnika,
- ułożenie podlewki pod krawężnikiem,
- wyknoanie koryta i ławy pod krawężnik,
- uszczelnienie spoin,
- sprawdzenie prawidłowości ułożenia krawężnika.

Dopuszczalne tolerancje dla ułożonej podlewki wynoszą:

- dla rzędnej góry podlewki: ± 1 cm,
- dla szerokości podlewki: ± 2 cm.

Należy skontrolować powierzchnie szczelin przed wypełnieniem: powinny być dokładnie oczyszczone.

Wszystkie spoiny powinny być wypełnione na pełną głębokość.

Przy ustawianiu krawężnika należy sprawdzić:

- dopuszczalne odchylenie linii krawężnika w poziomie od linii projektowanej, które powinno wynosić ± 1 cm na każde 100 m ustawionego krawężnika,
- dopuszczalne odchylenie niwelety górnej płaszczyzny krawężnika od niwelety projektowanej, które powinno wynosić ± 1 cm na każde 100 m ustawionego krawężnika,
- równość górnej powierzchni krawężników, przez przyłożenie w dwóch punktach na każde 100 m krawężnika trzymetrowej łaty: prześwit pomiędzy górną powierzchnią krawężnika i przyłożoną łatą nie może przekraczać 1 cm,
- odchylenia linii krawężnika w poziomie od linii projektowanej, które nie powinno przekraczać $\pm 0,5$ cm.

7. OBMIAR ROBÓT

Ogólne zasady obmiaru robót podano w STWiORB DM.00.00.00 „Wymagania ogólne” pkt 7.

Jednostką obmiarową jest m (metr) krawężnika kamiennego układanego na obiekcie lub na ławie betonowej.

8. ODBIÓR ROBÓT

Ogólne zasady odbioru robót podano w STWiORB DM.00.00.00 „Wymagania ogólne” pkt 8.

Roboty uznaje się za wykonane zgodnie z dokumentacją projektową, STWiORB i wymaganiami Inżyniera, jeżeli wszystkie pomiary i badania z zachowaniem tolerancji wg pkt 6 dały wyniki pozytywne.

Odbiorowi robót zanikających i ulegających zakryciu podlegają:

- ułożenie podlewki pod krawężnikiem.

Odbiór tych robót powinien być zgodny z wymaganiami pktu 8.2 DM.00.00.00 „Wymagania ogólne” oraz niniejszej STWiORB.

9. PODSTAWA PŁATNOŚCI

Ogólne ustalenia dotyczące podstawy płatności podano w STWiORB DM.00.00.00 „Wymagania ogólne” pkt 9.

Cena 1 m (metra) wykonanego krawężnika kamiennego na obiekcie obejmuje:

- prace pomiarowe i roboty przygotowawcze,
- zakup i dostarczenie materiałów,
- przygotowanie krawężników: nawiercenie otworów dla osadzenia kotew,
- wykonanie podlewki pod krawężnik: z zaprawy i pielęgnacja podłoża,
- wykonanie drenażu pod krawężnikiem,
- montaż kotew,
- wykonanie koryta i ławy betonowej pod krawężnik,
- ustawienie krawężnika wraz z jego regulacją,
- uszczelnienie spoin,
- wykonanie badań wg pktu 6 STWiORB,
- oczyszczenie miejsca robót.

Cena wykonania robót określonych niniejszą STWiORB obejmuje:

- roboty tymczasowe, które są potrzebne do wykonania robót podstawowych, ale nie są przekazywane Zamawiającemu i są usuwane po wykonaniu robót podstawowych,
- prace towarzyszące, które są niezbędne do wykonania robót podstawowych, niezaliczane do robót tymczasowych, jak geodezyjna obsługa robót itd.

10. PRZEPISY ZWIĄZANE

- PN-EN 1427:2001 Asfalty i produkty asfaltowe – Oznaczenie temperatury mięknięcia – Metoda pierścieni i kula
- PN-EN 1008:2004 Woda zarobowa do betonu. Specyfikacja pobierania próbek, badanie i ocena przydatności wody zarobowej do betonu, w tym wody odzyskanej z procesów produkcji betonu
- Rozporządzenie Ministra Transportu i Gospodarki Morskiej z dnia 30 maja 2000 r. w sprawie warunków technicznych, jakim powinny odpowiadać obiekty inżynierskie i ich usytuowanie (Dz.U. nr 63, poz. 735)
- PN-EN 1343:2003 Krawężniki z kamienia naturalnego do zewnętrznych nawierzchni drogowych. Wymagania i metody badań

M.19.01.03 BARIERO-PORĘCZE OCHRONNE STALOWE NA MOŚCIE

1. WSTĘP

1.1. PRZEDMIOT STWiORB

Przedmiotem niniejszej Szczegółowej Specyfikacji Technicznej są wymagania dotyczące wykonania i odbioru robót związanych z realizacją na drogach bariero-poręcze stalowych i barier dla zadania pn. „Rozbudowa drogi gminnej nr 389001 T od km 0+965,00 do km 1+013,00 wraz z rozbiórką istniejącego i budową nowego mostu w km 0+989,00, na rzece Żarnówce, w miejscowości Mostki, gmina Suchedniów”.

1.2. ZAKRES STOSOWANIA STWiORB

Szczegółowa Specyfikacja Techniczna jest stosowana jako dokument przetargowy i kontaktowy przy zlecaniu i realizacji robót wymienionych w punkcie 1.1.

1.3. ZAKRES ROBÓT OBJĘTYCH STWiORB

Ustalenia zawarte w niniejszej specyfikacji dotyczą zasad prowadzenia robót związanych z wykonywaniem bariero-poręczy ochronnych, stalowych, oraz początkowych końcowych z barier odcinków realizowanych na moście i dojazdach.

Bariero-poręcze na moście będą kotwione na kotwy wklejane, bariery na dojazdach poza kapami będą pozamawiane w gruncie.

Wszystkie opisane wymagania dotyczą tak samo barier i barieroporęczy.

1.4. OKREŚLENIA PODSTAWOWE

Bariera ochronna – Bariery ochronne powinny odpowiadać wymaganiom określonym w PN-EN 1317-1 Systemy ograniczające drogę. Część 1: Terminologia i ogólne kryteria metod badań oraz PN-EN 1317-2 Systemy ograniczające drogę. Część 2: Klasy działania, kryteria przyjęcia badań zderzeniowych i metody badań barier ochronnych. Określenia podstawowe są zgodne z obowiązującymi, odpowiednimi polskimi normami i z definicjami podanymi w STWiORB DM.00.00.00 „Wymagania ogólne” pkt 1.4.

1.5. OGÓLNE WYMAGANIA DOTYCZĄCE ROBÓT

Ogólne wymagania dotyczące robót podano w STWiORB DM.00.00.00 „Wymagania ogólne” pkt 1.5.

2. MATERIAŁY

2.1. OGÓLNE WYMAGANIA DOTYCZĄCE MATERIAŁÓW

Ogólne wymagania dotyczące materiałów, ich pozyskiwania i składowania, podano w STWiORB DM.00.00.00 „Wymagania ogólne” pkt 2.

Za sprawdzenie przydatności materiałów oraz jakość wbudowania odpowiada Wykonawca. Należy stosować materiały, które są oznakowane CE lub B, a przed przystąpieniem do wbudowania Wykonawca zobowiązany jest do przedstawienia dla każdej dostawy deklarację zgodności z Polską Normą, normą zharmonizowaną, aprobatą techniczną wydaną przez IBDiM lub europejską aprobatą techniczną.

2.2. MATERIAŁY DO WYKONANIA BARIER OCHRONNYCH STALOWYCH

Wszystkie elementy bariero - poręczy ochronnych powinny być zaprojektowane na okres użytkowania nie krótszy niż 20 lat. Materiały powinny zostać zaakceptowane przez Inżyniera.

Materiały do wykonania barier powinny być takie same, jakie wykorzystano do przeprowadzenia testów bariery na zgodność z normą PN-EN 1317. Niedopuszczalne jest stosowanie barier wykonanych z materiałów innych, niż testowane rozwiązanie.

Wg niniejszej STWiORB materiałem są bariero-poręcze stalowe zgodne z dokumentacją projektową i normami PN-EN 1317

Powierzchnie elementów powinny być bez rys, pęknięć i ubytków betonu. Krawędzie elementów powinny być równe i proste.

Elementy montażowe barier - przekładki, wsporniki, łączniki ukośne, śruby, nakrętki itp. powinny być zgodne z ofertą producenta barier w zakresie wymiarów, odchyłek wymiarów, rozmieszczenia otworów, rodzaju materiałów i powinny być zabezpieczone przed korozją.

Sposób zabezpieczenia metalowych elementów bariery przed korozją ustala producent w taki sposób, aby zapewnić trwałość powłoki antykorozyjnej przez okres 5 do 10 lat w warunkach normalnych lub 3 do 5 lat w warunkach środowiskowych o zwiększonej Korozyjności. W przypadku braku wystarczających danych minimalna grubość powłoki cynkowej powinna wynosić 60 µm.

2.3. ZAKOTWIENIA

Słupki mogą być kotwione we wnękach chodnika lub mocowane za pomocą kotew stalowych.

Elementy zakotwień powinny być zgodne z dokumentacją projektową.

Tablica 1. Wymagania dotyczące zaprawy

dla zadania pn. „Rozbudowa drogi gminnej nr 389001 T od km 0+965,00 do km 1+013,00 wraz z rozbiórką istniejącego i budową nowego mostu w km 0+989,00, na rzece Żarówce, w miejscowości Mostki, gmina Suchedniów”

Lp.	Właściwości	Jednostka	Wymagania	Metoda badań wg
1	Wytrzymałość na zginanie po 28 dniach	MPa	≥ 9	PN-B-04500:1985
2	Wytrzymałość na ściskanie po 28 dniach	MPa	≥ 45	PN-B-04500:1985
3	Wytrzymałość na odrywanie od podłoża - wartość średnia - wartość pojedynczego wyniku	MPa MPa	$\geq 2,0$ $\geq 1,5$	Procedura badawcza IBDiM nr PB-TM-X3
4	Skurcz po okresie twardnienia 90 dni	‰	$\leq 1,0$	Procedura badawcza IBDiM nr TWm-31/97
5	Pęcznienie po okresie twardnienia 90 dni	‰	$\leq 0,3$	Procedura badawcza IBDiM nr TWm-31/97
6	Mrozoodporność badana w 2% roztworze soli (NaCl) po 150 cyklach - ubytek masy - wytrzymałość na zginanie - wytrzymałość na ściskanie	% % %	≤ 5 ≤ 20 ≤ 20	Procedura badawcza IBDiM nr SO-3
7	Wytrzymałość na odrywanie od podłoża po badaniu mrozoodporność	MPa	$\geq 1,5$	Procedura badawcza IBDiM nr PB-TM-X3

- materiał uszczelniający;
- zalewka z zaprawy niskoskurczowej o właściwościach wg tablicy 1, wyprofilowana w postaci podwyższenia przy słupkach, w przypadku zastosowania na chodniku nawierzchni cienkowarstwowej.

2.4. POSADOWIENIE W GRUNCIE

Posadowienie w gruncie zostanie wykonane za pomocą zakotwienia słupka w fundamencie prefabrykowanym lub w betonie klasy min. C25/30 wg PN-EN 206.

2.5. SKŁADOWANIE MATERIAŁÓW

Elementy dłuższe bariero-poręczy mogą być składowane pod zadaszeniem lub na otwartej przestrzeni, na podłożu wyrównanym i odwodnionym, przy czym elementy poszczególnych typów należy układać oddzielnie z ewentualnym zastosowaniem podkładek. Elementy montażowe i połączeniowe można składować w pojemnikach handlowych producenta.

Składowanie kruszywa powinno odbywać się w warunkach zabezpieczających je przed zanieczyszczeniem i zmieszaniem z innymi asortymentami kruszywa lub jego frakcjami. Zaleca się, aby drobne frakcje kruszywa były chronione za pomocą plandek lub zadaszeń. Podłoże składowiska musi być równe, utwardzone i dobrze odwodnione, aby nie dopuścić do zanieczyszczenia kruszywa w trakcie składowania.

Przechowywanie cementu powinno być zgodne z ustaleniami BN-88/6731-08.

Inne materiały należy przechowywać w sposób zgodny z zaleceniami producenta.

3. SPRZĘT

Ogólne wymagania dotyczące sprzętu podano w STWiORB DM.00.00.00 „Wymagania ogólne” pkt 3.

Wykonawca przystępujący do wykonania bariero-poręczy stalowych powinien wykazać się możliwością korzystania z następującego sprzętu:

- zestawu sprzętu specjalistycznego do montażu bariero-poręczy,
- żurawi samochodowych o udźwigu do 4 t,
- wiertnic do wykonywania otworów pod słupki,
- koparek kołowych,
- urządzeń wbijających lub wibromłotów do pograżania słupków w grunt,
- betoniarki przewoźnej,
- wibratorów do betonu,
- przewoźnego zbiornika na wodę,
- ładowarki, itp.

4. TRANSPORT

Ogólne wymagania dotyczące transportu podano w STWiORB DM.00.00.00 „Wymagania ogólne” pkt 4.

Transport elementów bariero-poręczy może odbywać się dowolnym środkiem transportu. Elementy konstrukcyjne bariero-poręczy nie powinny wystawać poza gabaryt środka transportu.

Elementy dłuższe (np. profilowaną taśmę stalową, pasy profilowe) należy przewozić w opakowaniach producenta. Elementy montażowe i połączeniowe zaleca się przewozić w pojemnikach handlowych producenta.

Załadunek i wyładunek elementów konstrukcji bariero-poręczy można dokonywać za pomocą żurawi lub ręcznie. Przy załadunku i wyładunku, należy zabezpieczyć elementy konstrukcji przed pomieszczeniem. Elementy bariero-poręczy należy przewozić w warunkach zabezpieczających wyroby przed korozją i uszkodzeniami mechanicznymi.

Kruszywo do betonu można przewozić dowolnym środkiem transportu w warunkach zabezpieczających je przed zanieczyszczeniem i zmieszaniem z innymi materiałami. Podczas transportu kruszywa powinny być zabezpieczone przed wysypianiem, a kruszywo drobne - przed rozpyleniem. Drewno i elementy deskowania należy przewozić w warunkach chroniących je przed przemieszczaniem, a elementy metalowe w warunkach zabezpieczających przed korozją i uszkodzeniami mechanicznymi. Cement należy przewozić zgodnie z postanowieniami BN-88/6731-08. Mieszanke betonową należy przewozić zgodnie z postanowieniami PN-B-06251.

Elementy prefabrykowane fundamentów mogą być przewożone dowolnymi środkami transportowymi w liczbie sztuk nie przekraczającej dopuszczalnego obciążenia zastosowanego środka transportu. Rozmieszczenie elementów na środku transportu powinno być symetryczne. Elementy należy układać na podkładach drewnianych.

5. WYKONANIE ROBÓT

5.1. OGÓLNE ZASADY WYKONANIA ROBÓT

Ogólne zasady wykonania robót podano w STWiORB DM.00.00.00 „Wymagania ogólne” pkt 5.

5.2. ROBOTY PRZYGOTOWAWCZE

Przed wykonaniem właściwych robót należy, na podstawie dokumentacji projektowej, STWiORB lub wskazań Inżyniera:

- wytyczyć trasę bariero-poręczy,
- określić miejsca odcinków początkowych i końcowych bariero-poręczy w postaci barier,

5.3. OSADZENIE SŁUPKÓW

Bariera zostanie ponownie zamontowana wg dokumentacji projektowej

5.3.1 Montaż ze słupkami mocowanymi za pomocą kotew

Kolejność montażu jest następująca:

- należy ustawić słupki i wyregulować je wysokościowo, ewentualnie stosując kliny wyrównawcze,
- zakotwić słupki na kotwy chemiczne, lub wstawić słupki w grunt i zalać betonem,
- uzupełnić powłoki antykorozyjne uszkodzone w trakcie spawania,
- w przypadku zastosowania na chodniku nawierzchni cienkowarstwowej, wnęki na słupki należy wypełnić zaprawą niskoskurczową. Nawierzchnię na chodniku należy wykonać po stwardnieniu zaprawy niskoskurczowej.

5.3.2 Tolerancje

Dopuszczalna technologicznie odchyłka odległości między słupkami, wynikająca z wymiarów wydłużonych otworów w prowadnicy, służących do zamocowania słupków, wynosi ± 11 mm. Dopuszczalna różnica wysokości słupków, decydująca czy prowadnica będzie zamocowana równolegle do nawierzchni jezdni, jest wyznaczona kształtem i wymiarami otworów w słupkach do mocowania wysięgników lub przekładek i wynosi ± 6 mm.

5.4. MONTAŻ BARIERO-PORĘCZY

Sposób montażu bariero-poręczy proponuje Wykonawca i przedstawi do akceptacji Inżyniera.

Bariero-poręcza powinna być montowana zgodnie z instrukcją montażową lub zgodnie z zasadami konstrukcyjnymi ustalonymi przez producenta bariero-poręczy. Montaż bariero-poręczy, w ramach dopuszczalnych odchyłek umożliwionych wielkością otworów w elementach bariero-poręczy, powinien doprowadzić do zapewnienia równej i płynnej linii prowadnic bariero-poręczy w planie i profilu. Przy montażu bariero-poręczy niedopuszczalne jest wykonywanie jakichkolwiek otworów lub cięć, naruszających powłokę cynkową poszczególnych elementów bariero-poręczy..

6. KONTROLA JAKOŚCI ROBÓT

6.1. OGÓLNE ZASADY KONTROLI JAKOŚCI ROBÓT

Ogólne zasady kontroli jakości robót podano w STWiORB DM.00.00.00 „Wymagania ogólne” pkt 6.

6.2. BADANIA PRZED PRZYSTĄPIENIEM DO ROBÓT

Przed przystąpieniem do robót Wykonawca powinien:

dla zadania pn. „Rozbudowa drogi gminnej nr 389001 T od km 0+965,00 do km 1+013,00 wraz z rozbiórką istniejącego i budową nowego mostu w km 0+989,00, na rzece Żarówce, w miejscowości Mostki, gmina Suchedniów”

- uzyskać wymagane dokumenty, dopuszczające wyroby budowlane do obrotu i powszechnego stosowania (certyfikaty zgodności, deklaracje zgodności, aprobaty techniczne, protokoły kontroli i odbioru w wytwórni itp.), potwierdzające zgodność materiałów z wymaganiami pkt. 2 niniejszej specyfikacji,
- ew. wykonać własne badania właściwości materiałów przeznaczonych do wykonania robót, określone w pkcie 2 lub przez Inżyniera.

Wszystkie dokumenty oraz wyniki badań Wykonawca przedstawi Inżynierowi do akceptacji.

6.3. BADANIA W CZASIE WYKONYWANIA ROBÓT

6.3.1 Badania materiałów w czasie wykonywania robót

Wszystkie materiały dostarczone na budowę z zaświadczeniem o jakości (certyfikaty zgodności, deklaracje zgodności, aprobaty techniczne itp.) producenta powinny być sprawdzone w zakresie powierzchni wyrobu i jego wymiarów.

W przypadkach budzących wątpliwości można zlecić uprawnionej jednostce zbadanie właściwości dostarczonych wyrobów i materiałów w zakresie wymagań podanych w punkcie 2.

6.3.2 Kontrola w czasie wykonywania robót

W czasie wykonywania robót należy zbadać:

- zgodność wykonania bariero-poręczy z dokumentacją projektową (lokalizacja, wymiary, wysokość prowadnicy nad terenem),
- zachowanie dopuszczalnych odchyłek wymiarów, zgodnie z punktem 2 i katalogiem (informacją) producenta bariero-poręczy,
- poprawność ustawienia słupków, zgodnie z punktem 5,
- prawidłowość montażu bariero-poręczy stalowej, zgodnie z punktem 5,
- poprawność ew. umieszczenia elementów odblaskowych, zgodnie z obowiązującymi przepisami.
- Kontrola montażu

Należy przyjąć następujące dopuszczalne odchyłki montażu:

- odchylenie słupka od pionu $\pm 0,5\%$,
- odchyłka w odległości ustawienia słupka od krawędzi jezdni $\pm 0,5$ cm,
- odchyłka od prostoliniowości wykonanej balustrady 0,5%.

Należy skontrolować styk słupka z powierzchnią betonu chodnika - powinien być szczelny, a zaprawa niskoskurczowa tak uformowana, aby odpływ wody był na zewnątrz.

7. OBMIAŁ ROBÓT

Ogólne zasady obmiaru robót podano w STWiORB DM.00.00.00 „Wymagania ogólne” pkt 7.

Jednostką obmiarową jest m (metr) wykonanej bariero-poręczy stalowej.

8. ODBIÓR ROBÓT

Ogólne zasady odbioru robót podano w STWiORB DM.00.00.00 „Wymagania ogólne” pkt 8.

Roboty uznaje się za wykonane zgodnie z dokumentacją projektową, STWiORB i wymaganiami Inżyniera, jeżeli wszystkie pomiary i badania z zachowaniem tolerancji wg pkt 6 dały wyniki pozytywne.

9. PODSTAWA PŁATNOŚCI

Ogólne ustalenia dotyczące podstawy płatności podano w STWiORB DM.00.00.00 „Wymagania ogólne” pkt 9.

Cena wykonania 1 m bariero-poręczy lub bariery stalowej obejmuje m.in.:

- prace pomiarowe i roboty przygotowawcze,
- oznakowanie robót,
- dostarczenie materiałów,
- osadzenie słupków bariero-poręczy i barier (z ew. wykonaniem dołów i fundamentów betonowych, lub bezpośrednie wbicie wzgl. wwibrowanie w grunt),
- montaż bariery, lub barieroporęczy z wykonaniem niezbędnych odcinków początkowych i końcowych, ew. barier osłonowych, odcinków przejściowych pomiędzy różnymi typami barier, przerw, przejść i przejazdów w barierze, umocowaniem elementów odblaskowych itp.,
- przeprowadzenie badań i pomiarów wymaganych w specyfikacji technicznej,
- uporządkowanie terenu.

10. PRZEPISY ZWIĄZANE

PN-EN 206-1

Beton. Część 1: Wymagania, właściwości, produkcja i zgodność

PN-EN 480-11

Domieszki do betonu, zaprawy i zaczynu. Metody badań. Oznaczanie charakterystyki porów powietrznych w stwardniałym betonie

dla zadania pn. „Rozbudowa drogi gminnej nr 389001 T od km 0+965,00 do km 1+013,00 wraz z rozbiórką istniejącego i budową nowego mostu w km 0+989,00, na rzece Żarnówce, w miejscowości Mostki, gmina Suchedniów”

PN-EN 934-2	Domieszki do betonu, zaprawy i zaczynu. Domieszki do betonu. Definicje i wymagania
PN-EN 12620	Kruszywa do betonu
PN-EN 1008	Woda zarobowa do betonu -- Specyfikacja pobierania próbek, badanie i ocena przydatności wody zarobowej do betonu, w tym wody odzyskanej z procesów produkcji betonu
PN-EN 197-1	Cement Część 1: Skład, wymagania i kryteria zgodności dotyczące cementów powszechnego użytku
PN EN 1317-1	Systemy ograniczające drogę -- Część 1: Terminologia i ogólne kryteria metod badań
PN EN 1317-2	Systemy ograniczające drogę -- Część 2: Klasy działania, kryteria przyjęcia badań zderzeniowych i metody badań barier ochronnych i balustrad
PN EN 1317-3	Systemy ograniczające drogę -- Część 3: Klasy działania, kryteria przyjęcia badań zderzeniowych i metody badań poduszek zderzeniowych
PN EN 1317-5	Systemy ograniczające drogę -- Część 5: Wymagania w odniesieniu do wyrobów i ocena zgodności dotycząca systemów powstrzymujących pojazd

Wytyczne stosowania drogowych barier ochronnych na drogach krajowych. GDDKIA, kwiecień 2010.

M.20.01.08 IZOLACJE PRZECIWWILGOCIOWO- ANTYKOROZYJNE

1. WSTĘP

1.1. PRZEDMIOT STWIORB

Przedmiotem niniejszej Szczegółowej Specyfikacji Technicznej są wymagania dotyczące wykonania i odbioru robót przy antykorozyjnym zabezpieczeniu powierzchni betonowych dla zadania pn. „Rozbudowa drogi gminnej nr 389001 T od km 0+965,00 do km 1+013,00 wraz z rozbiórką istniejącego i budową nowego mostu w km 0+989,00, na rzece Żarnówce, w miejscowości Mostki, gmina Suchedniów”.

1.2. ZAKRES STOSOWANIA STWIORB

Szczegółowa Specyfikacja Techniczna jest stosowana jako dokument przetargowy i kontraktowy przy zlecaniu i realizacji robót wymienionych w punkcie 1.1.

1.3. ZAKRES ROBÓT OBJĘTYCH STWIORB

Ustalenia zawarte w niniejszej specyfikacji dotyczą prowadzenia robót przy zabezpieczeniu antykorozyjnym odsłoniętych powierzchni betonowych (po naprawach i nowych) barwnymi dyspersjami polimerowymi lub mieszankami cementowymi modyfikowanymi polimerami gr.>0,3mm wg projektu kolorystyki i obejmują:

- prace pomiarowe,
- oznakowanie robót,
- montaż i demontaż rusztowań wraz z ekranem zabezpieczającym przed zanieczyszczeniem środowiska produktami czyszczenia,
- przygotowanie podłoża pod powłokę z czyszczeniem strumieniowo-ściernym powierzchni betonu,
- zebranie, wywiezienie i utylizację produktów czyszczenia,
- wyrównanie powierzchni betonu,
- gruntowanie podłoża betonowego materiałem odpowiednim do przyjętego systemu,
- wykonanie powłok,
- pielęgnację powłok,
- przeprowadzenie pomiarów i badań laboratoryjnych wymaganych w specyfikacji.

1.4. OKREŚLENIA PODSTAWOWE.

- 1.4.1. **Antykorozyjne zabezpieczenie betonu** – zabezpieczenie betonu przed korozją poprzez ograniczenie bądź wyeliminowanie działania agresywnych czynników atmosferycznych lub wody na konstrukcję
- 1.4.2. **Hydrofobizacja powierzchni** – proces polegający na nasyceniu powierzchniowych warstw stwardniałego betonu substancjami chemicznymi, powodującymi brak zwilżalności zabezpieczonych powierzchni przez wodę
- 1.4.3. **Impregnacja powierzchniowa** – proces polegający na nasyceniu powierzchni betonu środkami uszczelniającymi jego pory i nadającymi powierzchni właściwości hydrofobowe.
- 1.4.4. **Powłoka** – warstwa wykonana z materiałów ciekłych, upłynnionych lub sproszkowanych nanoszonych na odpowiednio przygotowane podłoże za pomocą technik malarskich.
- 1.4.5. **Warstwa podkładowa** – warstwa zwiększająca przyczepność farby do podłoża betonowego.
- 1.4.6. **Punkt rosy** – temperatura betonu, w której występuje kondensacja pary wodnej w postaci rosy przy określonej temperaturze powietrza i wilgotności.
- 1.4.7. **Metoda „pull off”** – metoda badawcza polegająca na pomiarze wytrzymałości betonu na odrywanie, nazywana niekiedy także „Bond-Test”. Jej istota polega na odrywaniu za pomocą siłownika, przyklejonego do podłoża metalowego krążka.
- 1.4.8. **Karbonatyzacja betonu** - proces powstawania węglanów pod wpływem działania dwutlenku węgla i wilgoci; karbonatyzacja betonu nie powoduje jego widocznego uszkodzenia, powoduje jednakże redukcję pH betonu, przez co następuje jego zubożenie i ustaje jego zdolność do pasywacji stali zbrojeniowej, a w konsekwencji występuje korozja prętów znajdujących się w strefie betonu skarbonatyzowanego (pH<11)
- 1.4.9. **Pole referencyjne** - wybrany i oznaczony, dostępny fragment powierzchni konstrukcji służący za wzorzec do ustalenia minimalnego, możliwego do przyjęcia poziomu wykonania prac powierzchniowego zabezpieczenia, sprawdzenia czy podane przez producenta lub Wykonawcę dane są prawidłowe i zgodne z wymaganiami oraz umożliwienia oceny właściwości prawidłowo wykonanego zabezpieczenia w dowolnym czasie po zakończeniu prac.
- 1.4.10. Pozostałe określenia podane w niniejszej specyfikacji są zgodne z obowiązującymi odpowiednimi normami i Specyfikacją Techniczną DM.00.00.00.

1.5. OGÓLNE WYMAGANIA DOTYCZĄCE ROBÓT.

Wykonawca robót jest odpowiedzialny za jakość ich wykonania oraz za zgodność z Dokumentacją Projektową, STWIORB i poleceniami Inżyniera. Ogólne wymagania dotyczące robót podano w STWIORB DM.00.00.00. "Wymagania ogólne".

2. MATERIAŁY

2.1. OGÓLNE WYMAGANIA DOTYCZĄCE MATERIAŁÓW.

Ogólne wymagania dotyczące materiałów, ich pozyskiwania i składow., wg STWIORB DM.00.00.00 „Wymagania ogólne”.

Przed przystąpieniem do wbudowywania materiału Wykonawca zobowiązany jest do przedstawienia przy każdej dostawie deklaracji własności użytkowych materiału objętego normą zharmonizowaną lub europejską oceną techniczną lub europejską aprobatą techniczną, lub krajowej deklaracji własności użytkowych dla materiału objętego Polską Normą lub krajową oceną techniczną lub aprobatą techniczną, a także kart technicznych i instrukcji użytkowania poszczególnych materiałów. Za sprawdzenie przydatności materiałów oraz jakość wbudowania odpowiada Wykonawca.

2.2. WARSTWA WYRÓWNAWCZA

Jako warstwę wyrównawczą pod powłoki malarskie należy stosować jednoskładnikową zaprawę cementową o uziarnieniu do 0,5 mm modyfikowaną polimerami. Zaprawa powinna mieć przeznaczenie do napraw konstrukcji betonowych i żelbetonowych, powinna nadawać się do nanoszenia w pozycji sufitowej i do wyrównywania powierzchni betonowych, szpachlowania i uszczelniania powierzchni przez zamykanie porów, rys i raków. Powinna również nadawać się do napraw dynamicznie obciążonych elementów konstrukcji mostowych oraz powinna być kompatybilna z materiałem powłok antykorozyjnych. Do wyrównywania powierzchni betonowych należy stosować zaprawę, która po stwardnieniu spełnia wymagania podane w tabeli 1.

Tabela 1 Wymagania dla stwardniałej zaprawy wyrównawczej

Lp.	Właściwości	Jednostka	Wymagania	Metoda badania wg
1	Wytrzymałość na zginanie po 28 dniach	MPa	≥6,0	PN-EN 196-1
2	Wytrzymałość na ściskanie po 28 dniach	MPa	≥30,0	PN-EN 196-1
3	Wytrzymałość na odrywanie: - wartość średnia - wartość pojedynczego wyniku	MPa MPa	≥2,0 ≥1,5	PN-EN 1542
4	Skurcz w okresie 1-90 dni	%o	≤1,2	PN-EN 12617-4
5	Mrozoodporność badana w wodzie i roztworze soli (2% NaCl): - ubytek masy - wytrzymałość na zginanie - wytrzymałość na ściskanie - wytrzymałość na odrywanie	% MPa MPa MPa	F150 ≤5 ≥7,0 ≥20 ≥1,6	PN-EN 206
6	Penetracja wody po ciśnieniu	cm	≤ 12	PN-EN 12390-8

Zastosowana warstwa wyrównawcza nie powinna hamować dyfuzji pary wodnej: opór dyfuzji dla pary wodnej wg Procedury ITB LO-4 powinien ≤ 4 m.

2.3. MALARSKIE POWŁOKI OCHRONNE

Wykonana powłoka powinna:

- redukować nasiąkliwość powierzchniową betonu: wskaźnik ograniczenia chłonności wody wg PN-EN 206 powinien ≥ 30%,
- redukować wchłanianie substancji szkodliwych,
- zwiększać odporność na mróz i mgłą solną - powłoka po badaniu mrozoodporności (F150) wg PN-EN 206 nie powinna wykazywać zmian ani uszkodzeń (brak rys, pęcherzy, pęknięć, złuszczeń czy odspojenia)
- hamować dyfuzję CO₂ (zabezpieczać otulinę zbrojenia przed karbonatyzacją): opór dyfuzyjny dla CO₂ badany wg procedury ITB LO-4 powinien ≥ 50 m.
- nie hamować dyfuzji pary wodnej („oddychanie betonu”): opór dyfuzji dla pary wodnej wg Procedury ITB LO-4 powinien ≤ 4 m.

Należy stosować powłoki z minimalną zdolnością pokrywania zarysowań, spełniające dodatkowe wymagania podane w tablicy 2

Tabela 2 Wymagania dla powłoki z minimalną zdolnością pokrywania zarysowań

dla zadania pn. „Rozbudowa drogi gminnej nr 389001 T od km 0+965,00 do km 1+013,00 wraz z rozbiórką istniejącego i budową nowego mostu w km 0+989,00, na rzece Żarnówce, w miejscowości Mostki, gmina Suchedniów”

L.p.	Właściwości	Jednostki	Wymagania	Metody badań wg
1	Zdolność mostkowania zarysowań	mm	Do 0,15 mm	PN-EN 1062-7
2	Wytrzymałość na odrywanie od podłoża betonowego metodą „pull-off”	MPa	- wartość średnia > 1,0 - wartość minimalna 0,6	PN-EN 1542 lub wg IBDiM TM-X3 lub Procedura IBDiM Nr PB/TM-1/6
3	Wytrzymałość na odrywanie od podłoża betonowego metodą „pull-off” po 200 cyklach zamrażania i odmrażania w wodzie w temp. $-18\pm 2^{\circ}\text{C}/+18\pm 2^{\circ}\text{C}$	MPa	>0,8	PN-EN 1542 lub wg IBDiM TM-X3 lub Procedura IBDiM Nr PB/TM-1/6

Kolorystykę powłok przed złożeniem materiału do zatwierdzenia należy uzgodnić z Zamawiającym.

2.4. MATERIAŁY STOSOWANE DO CZYSZCZENIA PODŁOŻA

Materiały stosowane do czyszczenia podłoża nie mogą być szkodliwe dla otoczenia.

2.5. PREPARATY DLA USUNIĘCIA ZABRUDZEŃ

Preparaty dla usunięcia zabrudzeń – przypisane do wybranego systemu malarskiego.

2.6. MATERIAŁ NA ZBUDOWANIE POMOSTÓW ROBOCZYCH

Materiał na zbudowanie pomostów roboczych – rusztowań podwieszonych, wyposażonych w ekrany umożliwiające zbieranie produktów czyszczenia strumieniowo-ściernego. Materiał i konstrukcja pomostów roboczych muszą zapewnić warunki stateczności i posiadać odpowiednią nośność (uwzględniając ciężar zużytego ścierniwa)

Pomosty robocze muszą zapewniać bezpieczne warunki pracy i być wyposażone w poręcze. Rysunki robocze pomostów roboczych podlegają zatwierdzeniu przez Inżyniera.

3. SPRZĘT

Ogólne wymagania dotyczące sprzętu podano w STWIORB DM. 00.00.00.

Do wykonania zabezpieczenia antykorozyjnego stosuje się specjalistyczny sprzęt przewidziany przez producenta materiałów oraz sprzęt ogólnobudowlany zaakceptowany przez Inżyniera, m.in.:

- naczynia i wiadra blaszane do przygotowania materiału
- mieszadło wolnoobrotowe do wymieszania składników w przypadku preparatów kilkuskładnikowych
- pędzle
- wałki
- sprzęt do natrysku pneumatycznego
- sprzęt do natrysku hydrodynamicznego

Podczas robót Wykonawca zobowiązany jest kontrolować warunki atmosferyczne, a podczas robót posiadać do dyspozycji:

- wilgotnościomierz,
- termometry do pomiaru temperatury powietrza i podłoża betonowego.

Wykonawca powinien też dysponować sprzętem laboratoryjnym do wykonania badań wytrzymałości podłoża oraz jakości powłok (przyczepności, grubości) wg odpowiednich Norm przedmiotowych.

4. TRANSPORT I SKŁADOWANIE

Ogólne wymagania dotyczące transportu podano w STWIORB DM.00.00.00 „Wymagania ogólne” p.4.

Materiały mogą być przewożone dowolnymi środkami transportu, w szczelnych i nieuszkodzonych opakowaniach. Sposób transportu nie może powodować obniżenia jakości materiałów.

Na każdym opakowaniu powinna być umieszczona etykieta zawierająca dane:

- nazwę i adres producenta,
- nazwę wyrobu,
- oznaczenie,
- datę produkcji,
- masę netto,
- termin przydatności do użycia,
- znak CE,
- informację o proporcji mieszania,

dla zadania pn. „Rozbudowa drogi gminnej nr 389001 T od km 0+965,00 do km 1+013,00 wraz z rozbiórką istniejącego i budową nowego mostu w km 0+989,00, na rzece Żarnówce, w miejscowości Mostki, gmina Suchedniów”

- sposób przechowywania i stosowania materiałów i zachowania przy tym niezbędnych środków ostrożności, BHP i ochrony środowiska,

Temperatura przewozu i składowania nie powinna być niższa od 5°C i wyższa od 25°C.

W czasie transportu materiały winny być rozmieszczone równomiernie po całej powierzchni ładunkowej i zabezpieczone przed przesuwaniem. Składowane winny być w suchych pomieszczeniach.

Sposób załadunku, przewozu, i wyładunku musi spełniać wymagania przepisów dotyczących bezpieczeństwa i higieny pracy przy transporcie materiałów.

5. WYKONANIE ROBÓT.

5.1. OGÓLNE ZASADY WYKONANIA ROBÓT

Ogólne zasady wykonania robót podano w STWIORB DM.00.00.00 "Wymagania ogólne".

Wykonawca przedstawi Inżynierowi do akceptacji projekt technologii, organizacji i harmonogram robót uwzględniający wszystkie warunki, w jakich będą wykonywane roboty.

Roboty związane z antykorozyjnym zabezpieczeniem powierzchni betonu powinny być wykonywane przez pracowników posiadających świadectwo kwalifikacyjne ukończenia szkolenia w zakresie tych prac przez instytuty branżowe lub zakłady naukowe w wyższych uczelniach.

5.2. WARUNKI ATMOSFERYCZNE

Prace antykorozyjne powinny być prowadzone w temperaturze nie niższej niż +5°C (dla wyrobów epoksydowych +8°C) i wyższej o min. 3°C od temperatury punktu rosy przy wilgotności względnej nie wyższej niż 80%. Maksymalna temperatura podłoża i powietrza nie powinna przekraczać +35°C. Nie wolno malować powierzchni konstrukcji betonowych pokrytych miejscowo szronem (dotyczy materiałów stosowanych w ujemnych temperaturach). Niedopuszczalne jest wykonywanie prac malarskich podczas złej pogody, silnego wiatru, deszczu, we mgle oraz przy pojawiającej się na powierzchni betonu rosie, przy intensywnym nasłonecznieniu. Podczas wykonywania prac Wykonawca zobowiązany jest kontrolować wilgotność podłoża oraz temperaturę powietrza i podłoża. Parametry te muszą odpowiadać wymaganiom podanym w Kartach Technicznych, Polskich Normach lub aprobatkach technicznych (krajowych ocenach technicznych, rekomendacjach). Pomiarów warunków atmosferycznych należy wykonywać co 3-4 godziny i przy każdej odczuwalnej zmianie pogody. Z pomiarów warunków klimatycznych Wykonawca powinien sporządzić protokół.

5.3. PRZYGOTOWANIE PODŁOŻA.

W zakres przygotowania podłoża wchodzi następujące prace:

- usunięcie powierzchniowych zanieczyszczeń,
- usunięcie mleczka cementowego i słabo związanych warstw betonu,
- usunięcie szkodliwych substancji mogących mieć wpływ na połączenie nakładanych materiałów z betonem i zmniejszających przyczepność,
- usunięcie uszkodzeń, raków itp. czyli przygotowanie podłoża innymi środkami naprawczymi i reprofiliującymi,

Oczyszczenie podłoża betonowego z wody, pyłów i części luźnych. Podłoże musi być czyste, szorstkie, chłonne i wystarczająco nośne.

Ewentualne nierówności na połączeniach płyt szalunkowych należy zeszlifować. Wyokrąglić przez szlifowanie należy również ostre krawędzie. Powierzchnię oczyścić należy przez hydropiaskowanie lub piaskowanie i strumieniowanie wodą.

Przy powierzchniach z młodego betonu zachować odpowiedni czas wiązania. Usunąć skupiska zaczynu cementowego np. przez przetarcie szczotką w dwóch wzajemnie prostopadłych kierunkach. Usunąć środki do pielęgnacji i rozformowania. Jeżeli podłoże wykazuje jakiegokolwiek usterki to powinno być ono usunięte według zasad określonych przez Inżyniera.

Dla materiałów na bazie cementu, przed nanoszeniem warstwy podkładowej, podłoże powinno być nawilżone wodą i powierzchniowo przeschnięte (matowe). Należy bezwzględnie usunąć pozostałości wody jak również film wodny.

Przy preparatach wymagających suchego podłoża, wilgotność podłoża nie może przekroczyć 4%. Należy bezwzględnie przestrzegać wymogów.

Wytrzymałość na odrywanie wg PN-EN 1542 prawidłowo przygotowanego podłoża betonowego pod ochronę powierzchniową powinno mieć wytrzymałość w konstrukcjach nowo zbudowanych nie mniejszą niż 1,5 MPa. Należy wykonać jedno oznaczenie wytrzymałości na odrywanie betonu w podłożu na każde 25 m² powierzchni oczyszczonego podłoża, przy czym minimalna liczba oznaczeń 5 dla jednego elementu (przyczółka, filara, płyty, itp.).

Temperatura podłoża betonowego nie może być niższa niż +8°C (temperatura podłoża musi być wyższa o 3°C od punktu rosy) i nie wyższa niż +25°C, chyba że producent materiałów malarskich podaje inne wymagania.

5.4. POLE REFERENCYJNE

Przed przystąpieniem do prac zabezpieczających na obiekcie Wykonawca, w obecności przedstawiciela Inżyniera przygotowuje pole referencyjne ochrony powierzchniowej. Wykonanie pola referencyjnego ma na celu: - określenie wszystkich parametrów ochrony powierzchniowej betonu, - ocenę przydatności proponowanych materiałów, technologii, - ocenę efektów wykonania robót.

Pole referencyjne może stanowić podstawę do oceny, czy wykonane na danym elemencie zabezpieczenie powierzchniowe wykazuje założone właściwości, czy jest zgodne z wymaganiami projektowymi i wymaganiami producenta materiałów. Prace podczas wykonywania pola referencyjnego powinny przebiegać uzgodnionymi w protokole ustaleń materiałami i zgodnie z założoną technologią. Prace rozpoczynają się od przygotowania podłoża przez wykonanie poszczególnych warstw zabezpieczenia powierzchniowego. W trakcie wykonywania pola referencyjnego Wykonawca przeprowadza kontrolę wykonania robót, a Inżynier badania odbiorcze ochrony powierzchniowej betonu. Pole referencyjne należy przygotować oddzielnie na każdym elemencie zabezpieczanym określonym rodzajem zabezpieczenia powierzchniowego. Miejsca, liczbę i wielkość powierzchni referencyjnych oraz sposób ich oznaczenia powinien określić Inżynier. Wszystkie uzgodnienia, wynikające z wykonania pola referencyjnego na każdym etapie robót, powinny zostać zapisane w protokole wykonania i ochrony powierzchniowej betonu, a wyniki badań załączone do dokumentacji budowy.

5.5. PRZYGOTOWANIE MIESZANKI

Przed przystąpieniem do przygotowania materiałów należy sprawdzić zgodność materiału z dokumentacją projektową i specyfikacją techniczną, stan opakowań i termin przydatności do stosowania. Z kontroli jakości materiałów do ochrony powierzchniowej (w tym materiału gruntującego, jeśli występuje w systemie) Wykonawca powinien sporządzić protokół.

Szczegółowe informacje o mieszaniu, dane produktów i uwagi szczególne znajdują się w specjalnych informacjach technicznych o produktach.

Do przygotowania mieszanki należy zużywać każdorazowo całą zawartość opakowania ze składnikiem sypkim, bez dzielenia go na porcje.

5.6. WBUDOWANIE MIESZANKI

Przy wykonywaniu robót należy zawsze i bezwzględnie przestrzegać zaleceń technologicznych określonych przez producenta materiału. Zalecenia te zawarte są w Kartach Technicznych materiałów i opracowane przez jego producenta. Jeżeli producent nie podaje inaczej powłoki można nakładać co najmniej po 14 dniach dojrzewania betonu. Przy nanoszeniu materiałów do zabezpieczeń powierzchniowych betonu należy zwrócić uwagę na grubość наносzonej powłoki. Z wykonania robót Wykonawca powinien sporządzić protokół.

Wyrównanie powierzchni betonowych w nowobudowanych konstrukcjach należy wykonać warstwą wyrównawczą (zaprawą szpachlową). Zwykle wymagane jest nałożenie dwóch warstw. Pierwszą warstwę po ułożeniu należy lekko zatrzeć dla nadania jej szorstkości, druga warstwa stanowi ostateczne pokrycie powierzchni. Nałożoną warstwę zaprawy wyrównawczej należy wygładzić np. wilgotną gąbką, nie należy wygładzać zaprawy za pomocą kielni stalowej ani plastikowej. Należy przestrzegać grubości warstw, które można nakładać jednorazowo (zwykle około 3 mm). Należy przestrzegać okresu czasu pomiędzy nakładaniem kolejnych warstw zaprawy wyrównawczej (około 24 godzin) oraz pomiędzy zaprawą wyrównawczą i powłoką ochronną (około 4 dni). Z wykonania robót Wykonawca powinien sporządzić protokół.

W zależności od rodzaju materiałów i wielkości zabezpieczanej powierzchni można stosować metody nakładania malowanie pędzlem, malowanie wałkiem, malowanie natryskiem pneumatycznym, - natryskiem hydrodynamicznym, Metoda aplikacji powłoki powinna zostać określona w PZJ i zaakceptowana przez Inżyniera, po wyborze konkretnego materiału.

Każdą następną warstwę preparatu nanosi się po wystarczającym związaniu poprzedniej warstwy do tego stopnia by nie uległa ona uszkodzeniu.

Ilość wykonanych warstw zależy od wybranego materiału. Należy dostosować się do wymogów producenta, pod warunkiem, że efekt końcowy będzie odpowiadał warunkom trwałości i estetyki (m.in. ujednolicenie powierzchni naprawianych).

5.7. PIELĘGNACJA.

Warstwa powłoki po naniesieniu nie może ulegać nawilżaniu podczas procesu wiązania.

Jeżeli producent zastosowanych powłok malarskich nie podaje inaczej, bezpośrednio po ukończeniu prac związanych z zabezpieczeniem antykorozyjnym betonu należy chronić tę powierzchnię przed intensywnym nasłonecznieniem, silnym wiatrem, a także deszczem oraz spadkiem temperatury powietrza poniżej 5°C i przegrzaniem powyżej 25°C przez czas określony przez producenta materiału w Kartach Technicznych.

Przy preparatach na bazie cementu obowiązują zasady pielęgnacji materiałów budowlanych wiązanych cementem.

5.8. UWAGI DODATKOWE DO WYKONANIA.

dla zadania pn. „Rozbudowa drogi gminnej nr 389001 T od km 0+965,00 do km 1+013,00 wraz z rozbiórką istniejącego i budową nowego mostu w km 0+989,00, na rzece Żarnówce, w miejscowości Mostki, gmina Suchedniów”

Bezpieczeństwo robót i ochrona środowiska Materiały do antykorozyjnego zabezpieczania betonu powinny być dostarczane w szczelnych, oryginalnych pojemnikach i składowane w suchych pomieszczeniach w temperaturach nie niższych niż +5°C i wyższych niż +25°C. Transport i składowanie materiałów na bazie żywic syntetycznych powinny odpowiadać ogólnym wymaganiom, jak dla materiałów toksycznych i łatwopalnych.

Sposób prowadzenia prac związanych z antykorozyjnym zabezpieczaniem betonu nie może powodować skażenia środowiska. Resztek materiałów pozostałych w pojemnikach i po umyciu przyrządów roboczych nie wolno wylewać do kanalizacji. Wszelkie odpady tych materiałów Wykonawca obowiązany jest usunąć z terenu i poddać utylizacji. Wykonawca obowiązany jest zabezpieczyć teren przed zanieczyszczeniem odpadami, szczególnie w przypadku materiałów наносzonych metodą natryskową.

Przyrządy robocze można czyścić zwykłą wodą. Resztki materiału i pojemniki usunąć zgodnie z odpowiednimi przepisami. Resztek nie należy wlewać do kanalizacji.

W trakcie pracy zaleca się noszenie rękawic, okularów i ubrań ochronnych.

W czasie pracy nie należy palić tytoniu, spożywać posiłków i pić napojów! Po zetknięciu się z materiałem skóry lub oczu należy płukać je 15 min. i niezwłocznie zasięgnąć porady okulisty.

Należy przestrzegać zasad podanych na kartach danych o bezpieczeństwie pracy i wskazówek stowarzyszeń zawodowych o postępowaniu z dyspersjami z tworzyw sztucznych.

6. KONTROLA JAKOŚCI ROBÓT

6.1. OGÓLNE ZASADY KONTROLI JAKOŚCI ROBÓT.

Ogólne zasady kontroli jakości robót podano w DM.00.00.00 “Wymagania ogólne”, pkt 6.

Przed przystąpieniem do robót Wykonawca powinien:

- uzyskać wymagane dokumenty, dopuszczające wyroby budowlane do obrotu i powszechnego stosowania (certyfikaty zgodności, deklaracje zgodności, aprobaty techniczne, protokoły kontroli i odbioru w wytwórni itp.), potwierdzające zgodność materiałów z wymaganiami pkt. 2 niniejszej specyfikacji,
- ew. wykonać własne badania właściwości materiałów przeznaczonych do wykonania robót, określone w pkcie 2 lub przez Inżyniera.

Wszystkie dokumenty oraz wyniki badań Wykonawca przedstawi Inżynierowi do akceptacji. Podczas robót Wykonawca zobowiązany jest prowadzić protokół wykonania ochrony powierzchniowej, w którym podaje wszystkie niezbędne informacje o warunkach atmosferycznych, stanie używanych materiałów, parametrach technologicznych wbudowania materiałów, ilości zastosowanych materiałów oraz wyniki badań wykonanych powłok.

6.2. BADANIA I KONTROLA PRZED PRZYSTĄPIENIEM DO ROBÓT.

Za wbudowane materiały oraz badanie ich przydatności odpowiada Wykonawca.

Przed przystąpieniem do robót Wykonawca zobowiązany jest przedstawić Inżynierowi do akceptacji aktualne świadectwa badań materiałów podstawowych wykonywanych w ramach nadzoru wewnętrznego przez producenta (atesty materiałów).

Ponadto Wykonawca zobowiązany jest do sprawdzenia daty produkcji, daty przydatności do stosowania, stanu opakowań oraz właściwego przechowywania materiałów.

Przed przystąpieniem do robót Wykonawca powinien wykonać badania niezbędne do opracowania składu mieszanek w zależności od temperatury.

Przed przystąpieniem do robót, kontroli winno podlegać m.in. właściwe przygotowanie podłoża.

Wytrzymałość na ściskanie powinna być nie mniejsza niż wynikająca z przyjętej klasy betonu.

Wytrzymałość na oderwanie wykonać przez odrywanie stempla $\phi 50$ wg IBDiM TM-X3 lub IBDiM Nr PB/TM-1/6. Należy wykonać jedno oznaczenie na każde 50m² powierzchni oczyszczonej, przy czym minimalna liczba oznaczeń wynosi 5 dla każdego elementu konstrukcyjnego. Lokalizację przyklejenia stempla wyznacza lub zatwierdza Inżynier.

Jakość materiałów zabezpieczających i barwiących beton - wg wymagań PN- EN 1504 i pkt 2.

6.3. BADANIA W TRAKCIE ROBÓT.

Wykonawca zobowiązany jest przedstawić Inżynierowi do akceptacji wyniki badań podłoża, które powinny odpowiadać wymaganiom podanym w niniejszej STWiORB. Z przygotowania podłoża zostanie sporządzony protokół

W trakcie prowadzenia robót należy w sposób ciągły kontrolować temperaturę i odpowiednią wilgotność podłoża, a również odpowiednie przygotowanie mieszanki.

Podczas robót Wykonawca zobowiązany jest prowadzić oddzielnie dziennik wykonania ochrony powierzchniowej, w którym w formie tabelarycznej podaje wszystkie niezbędne informacje o warunkach atmosferycznych, stanie używanych materiałów, parametrach technologicznych wbudowania materiałów oraz wyniki badań wykonanych powłok ochrony powierzchniowej betonu.

dla zadania pn. „Rozbudowa drogi gminnej nr 389001 T od km 0+965,00 do km 1+013,00 wraz z rozbiórką istniejącego i budową nowego mostu w km 0+989,00, na rzece Żarnówce, w miejscowości Mostki, gmina Suchedniów”

Zapisy w dzienniku podlegają zatwierdzeniu przez Inżyniera. Akceptacja ich jest warunkiem przystąpienia do następnego etapu robót.

Inżynier może pobierać próbki materiałów i prowadzić badania na swój koszt niezależnie od Wykonawcy. Jeżeli wyniki tych badań wykażą, że badania Wykonawcy nie są wiarygodne, to Inżynier może zlecić niezależnemu laboratorium przeprowadzenie powtórnych lub dodatkowych badań. Jeżeli zastrzeżenia Inżyniera zostaną potwierdzone, to całkowite koszty takich dodatkowych lub powtórnych badań zostaną poniesione przez Wykonawcę.

Należy sprawdzić zgodność rzeczywistych warunków Wykonania robót z warunkami określonymi w STWIORB z potwierdzeniem ich w formie wpisu do dziennika budowy.

6.4. BADANIA I KONTROLA PO WYKONANIU ROBÓT.

Jakość wykonanej powłoki ocenia Inżynier po sprawdzeniu wyglądu i na podstawie przedstawionych przez Kierownika dzienników wykonania ochrony powierzchniowej.

Sprawdzenie wyglądu zewnętrznego obejmuje wzrokową ocenę stanu całej warstwy wyrównawczej lub powłoki wg wymagań podanych w tablicy 3

Tablica 3 Ocena wizualna jakości warstwy wyrównawczej i powłok

Cecha warstwy wyrównawczej lub powłoki	Wymagania
Połysk	jednolity na całej powierzchni
Barwa	jednolita na całej powierzchni, zgodna ze wzorcem
Zmięknienie powłoki	niedopuszczalne
Ubytki	niedopuszczalne
Chropowatość	niedopuszczalna - w przypadku gładkich powłok
Kraterzy	dopuszczalna o charakterze ukłuc szpilki
Zacieki	niedopuszczalne
Marszczenie się wymalowania	niedopuszczalne
Rysy i pęknięcia	niedopuszczalne
Pęcherze	niedopuszczalne
Odszypianie się powłoki lub warstwy wyrównawczej	niedopuszczalne

Badanie przyczepności warstwy wyrównawczej lub powłoki ochronnej na podłożu betonowym należy przeprowadzić na obiekcie wg następujących zasad: a) Metodą jakościową polegającą na ostukiwaniu stalowym młotkiem o masie 250g w wybranych przez Inżyniera miejscach. W przypadku złej przyczepności powłoki do podłoża przy ostukiwaniu występuje specyficzny głuchy dźwięk oraz b) Metodą ilościową polegającą na określeniu siły potrzebnej do oderwania naciętego wycinka powłoki od podłoża za pomocą przyklejonego stempla metalowego o średnicy Ø 50 mm zgodnie z normą PN-EN 1542. Do przyklejania stempla metalowego do powłoki należy dobrać klej spełniający następujące wymagania:

- świeżo nałożony klej nie może oddziaływać niszcząco na powłokę,
- po stwardnieniu kleju, naprężenia zrywające połączenia: klej -stempel metalowy i klej-powłoka powinny być większe niż naprężenia zrywające połączenie: beton powłoka.

Należy wykonać co najmniej 1 oznaczenie na 25 m² przy czym nie mniej niż 5 oznaczeniach dla elementu. Miejsca pomiarowe powinien wskazać Inżynier. Wartości powinny spełniać wymagania dla powłoki lub wyprawy podane w pkt.2. Jeżeli wartość pojedynczego pomiaru jest niższa od wartości podanych w pkt.2. wówczas należy wykonać dodatkowy pomiar obok, w miejscu również wskazanym przez Inżyniera. W przypadku, gdy dodatkowy pomiar spełni warunek minimalnej wytrzymałości na odrywanie i równocześnie wartość średnia ze wszystkich pomiarów nie będzie niższa od wartości średniej określonej w pkt.2, dla danego rodzaju powłoki, to można uznać że warunek wytrzymałości na odrywanie został spełniony. Istotny jest również sposób zniszczenia w miejscu badania przyczepności. Za poprawny należy przyjąć każdy sposób zniszczenia typu adhezyjnego, kohezyjnego lub adhezyjnego-kohezyjnego oprócz zniszczenia w warstwie kleju (lub na styku kleju ze stemplem lub na styku kleju z powłoką)

dla zadania pn. „Rozbudowa drogi gminnej nr 389001 T od km 0+965,00 do km 1+013,00 wraz z rozbiórką istniejącego i budową nowego mostu w km 0+989,00, na rzece Żarówce, w miejscowości Mostki, gmina Suchedniów”

Sprawdzenie grubości powłok należy wykonywać metodami niszczącymi lub nieniszczącymi wg norm przedmiotowych z dokładnością do 0,1 mm wykonując 1 pomiar na 25 m² powłoki, lecz nie mniej niż 5 pomiarów na jednym elemencie. Grubość powłok można mierzyć np. na próbkach pobranych przy badaniach ich przyczepności do podłoża betonowego. Uzyskane wyniki należy porównać do grubości minimalnej i maksymalnej określonej w Aprobacie Technicznej. Jeżeli jeden z pomiarów jest mniejszy niż grubość minimalna lub większy niż grubość maksymalna, to należy wykonać pomiar dodatkowy w odległości ok 1 m. Jeżeli ten drugi pomiar będzie mieścił się w określonych granicach to należy uznać, że ogólna grubość powłoki spełnia wymagania. Grubość powłoki powinna być zgodna z grubością projektowaną z dopuszczalnym odchyleniem $\pm 20\%$.

6.5. ZASADY POSTĘPOWANIA Z WADLIWIE WYKONANYMI PARTIAMI POKRYTYMI.

Jeżeli pokrycie będzie wykonane źle to warstwa wadliwie wykonana będzie zerwana i wymieniona na nową na koszt Wykonawcy. Ponownie postąpi się w przypadku nieosiągnięcia przez próbki określonych parametrów.

7. OBIAR ROBÓT.

Ogólne zasady obmiaru podano w STWIORB D.00.00.00 "Wymagania ogólne".

Obmiar powinien być wykonany na budowie w m² [metrach kwadratowych] zabezpieczonej powierzchni. Obmiar robót odbywa się w obecności Inżyniera i wymaga jego akceptacji.

Obmiar nie powinien obejmować jakichkolwiek dodatkowo wykonanych powierzchni z wyjątkiem zaakceptowanych na piśmie przez Inżyniera.

Nadmierna grubość warstwy lub nadmierna powierzchnia zabezpieczenia w stosunku do dokumentacji projektowej, wykonana bez pisemnego upoważnienia Inżyniera nie mogą stanowić podstawy do roszczeń o dodatkową zapłatę.

8. ODBIÓR ROBÓT

Ogólne zasady odbioru robót podano w STWIORB DM.00.00.00.

Odbiorom międzyoperacyjnym podlegają następujące prace:

- przygotowanie powierzchni do ułożenia pierwszej warstwy,
- wykonanie warstwy wyrównawczej,
- wykonanie powłok zabezpieczających.

Do odbioru Wykonawca przedstawia wszystkie wyniki pomiarów i badań z bieżącej kontroli materiałów i robót. Odbioru dokonuje Inżynier na podstawie oględzin, pomiarów i wyników badań Wykonawcy.

Inżynier zleci Wykonawcy lub niezależnemu laboratorium przeprowadzenie uzupełniających badań i pomiarów wtedy gdy:

- zakres lub częstotliwość badań Wykonawcy są niezgodne z niniejszą specyfikacją.
- istnieją jakiegokolwiek wątpliwości co do jakości robót lub rzetelności badań Wykonawcy.

Koszty tych badań ponosi Wykonawca tylko w przypadku gdy ich wyniki potwierdzą wątpliwości Inżyniera.

W przypadku stwierdzenia wad Inżynier ustali zakres wykonania robót poprawkowych lub poleci zerwanie i wymianę na nową wadliwie wykonanej powłoki, według zasad określonych w niniejszej specyfikacji Inżynier może uznać wadę za nie mającą zasadniczego wpływu na cechy eksploatacyjne obiektu i ustalić zakres i wielkość potrąceń za obniżoną jakość.

Roboty poprawkowe lub zerwanie i wymianę wadliwie wykonanej powłoki na nową Wykonawca wykona na własny koszt w terminie ustalonym z Inżynierem.

9. PODSTAWA PŁATNOŚCI

Ogólne warunki płatności podane są w STWIORB DM.00.00.00.

Płatność za metr kwadratowy należy przyjmować zgodnie z obmiarem i oceną jakości robót na podstawie wyników pomiarów i badań laboratoryjnych, z ewentualnymi potrąceniami.

Cena jednostkowa wykonania powłok antykorozyjnych powierzchni betonu, wg technologii przyjętej przez Wykonawcę i zaakceptowanej przez Zamawiającego, obejmuje: prace pomiarowe, oznakowanie robót, wykonanie robót wg zakresu w p.1.3, oczyszczenie stanowisk pracy i usunięcie będących własnością wykonawcy materiałów poza pas drogowy.

Cena wykonania robót określonych niniejszą STWIORB obejmuje:

- roboty tymczasowe, które są potrzebne do wykonania robót podstawowych, ale nie są przekazywane Zamawiającemu i są usuwane po wykonaniu robót podstawowych,
- prace towarzyszące, które są niezbędne do wykonania robót podstawowych, niezaliczane do robót tymczasowych, jak geodezyjna obsługa robót itd.

10. PRZEPISY ZWIĄZANE

PN-EN 1542 Wyroby i systemy do ochrony i napraw konstrukcji betonowych. Metody badań. Pomiar przyczepności przez odrywanie.

dla zadania pn. „Rozbudowa drogi gminnej nr 389001 T od km 0+965,00 do km 1+013,00 wraz z rozbiórką istniejącego i budową nowego mostu w km 0+989,00, na rzece Żarnówce, w miejscowości Mostki, gmina Suchedniów”

PN-EN 21513	Farby i lakiery. Sprawdzanie i przygotowywanie próbek do badań.
PN-EN ISO 513	Farby i lakiery. Sprawdzanie i przygotowywanie próbek do badań.
PN-EN 196-1	Metody badania cementu-Część 1: Oznaczanie wytrzymałości.
PN-EN 12617-4	Wyroby i systemy do ochrony i napraw konstrukcji betonowych -Metody badań- Część 4: Oznaczanie skurczu i wydłużenia.
PN-EN 206	Beton. Wymagania, właściwości, produkcja i zgodność.
PN-EN 1770	Wyroby i systemy do ochrony i napraw konstrukcji betonowych. Metody badań. Oznaczanie współczynnika rozszerzalności cieplnej
PN-EN 12617-4	Wyroby i systemy do ochrony i napraw konstrukcji betonowych. Metody badań. Część 4: Oznaczanie skurczu i wydłużenia.
Procedura IBDiM Nr PB-TM-X5	Oznaczenie wskaźnika ograniczenia chłonności wody
Procedura IBDiM PO-2	Badanie i ocena stanu powłoki po 150 cyklach zamrażania i odmrażania
Procedura ITB LO-4	Oznaczanie przepuszczalności pary wodnej przez powłoki malarskie, bitumiczne i z tworzyw sztucznych oraz folie z tworzyw sztucznych i papy
Procedura IBDiM TM-X3	Badanie przyczepności powłoki ochronnej do betonu metodą „pull-off”
Procedura IBDiM Nr PB/TM-1/6	Pomiar przyczepności przez odrywanie
Procedura ITB nr 211	Wymagania techniczne i metody badań zapraw plastycznych oraz warunki odbioru pocienionych wypraw z zapraw plastycznych
Rozporządzenie Ministra Transportu i Gospodarki Morskiej z dnia 30 maja 2000r w sprawie warunków technicznych, jakim powinny odpowiadać drogowe obiekty inżynierskie i ich usytuowanie, Dz. U. z 2000r. Nr 63.poz.735)	
"Wymagania techniczne wykonania i odbioru napraw i ochrony powierzchniowej betonu w konstrukcjach mostowych" opracowany przez IBDiM.	
Katalog Zabezpieczeń powierzchniowych drogowych obiektów inżynierskich. Część – i Wymagania. Załącznik do Zarządzenia Nr 11 Generalnego Dyrektora Dróg Krajowych i Autostrad z dnia 19.09.2003r	

M.20.01.11 UMOCNIE NIE STOŻKÓW

1. WSTĘP

1.1. PRZEDMIOT STWIORB

Przedmiotem niniejszej Szczegółowej Specyfikacji Technicznej są wymagania dotyczące wykonania i odbioru robót związanych z umocnieniem stożków dla zadania pn. „Rozbudowa drogi gminnej nr 389001 T od km 0+965,00 do km 1+013,00 wraz z rozbiórką istniejącego i budową nowego mostu w km 0+989,00, na rzece Żarnówce, w miejscowości Mostki, gmina Suchedniów”.

1.2. ZAKRES STOSOWANIA STWIORB

Specyfikacja Techniczna Wykonania i Odbioru Robót Budowlanych jest stosowana jako dokument przetargowy i kontraktowy przy zlecaniu i realizacji robót wymienionych w punkcie 1.1.

1.3. ZAKRES ROBÓT OBJĘTYCH STWIORB

Ustalenia zawarte w niniejszej specyfikacji dotyczą zasad prowadzenia robót związanych z wykonaniem i odbiorem umocnienia skarp kostką brukową.

1.4. OKREŚLENIA PODSTAWOWE

Określenia podstawowe są zgodne z obowiązującymi, odpowiednimi polskimi normami i z definicjami podanymi w SST DM.00.00.00 „Wymagania ogólne” pkt 1.4.

1.5. OGÓLNE WYMAGANIA DOTYCZĄCE ROBÓT

Ogólne wymagania dotyczące robót podano w SST DM.00.00.00 „Wymagania ogólne”, pkt 1.5.

Wykonawca robót jest odpowiedzialny za jakość ich wykonania oraz za zgodność z dokumentacją projektową, SST i poleceniami Inżyniera.

2. MATERIAŁY

2.1. OGÓLNE WYMAGANIA DOTYCZĄCE MATERIAŁÓW

Ogólne wymagania dotyczące materiałów, ich pozyskiwania i składowania, podano w SST DM.00.00.00 „Wymagania ogólne” pkt 2.

Należy stosować materiały, które są oznakowane CE lub B, dla których Wykonawca przedstawi deklarację zgodności z Polską Normą, normą zharmonizowaną, aprobatą techniczną wydaną przez IBDiM lub europejską aprobatą techniczną.

2.2. KOSTKA BETONOWA

Wymagania techniczne stawiane betonowym kostkom brukowym określa PN-EN 1338 w sposób przedstawiony w tabeli 1.

Tabela 1. Wymagania wobec betonowej kostki brukowej, ustalone w PN-EN 1338 do stosowania na zewnętrznych nawierzchniach, mających kontakt z solą odładową w warunkach mrozu

Lp.	Cecha	Załącznik normy	Wymaganie		
1	Kształt i wymiary				
1.1	Dopuszczalne odchyłki w mm od zadeklarowanych wymiarów kostki, grubości 				

dla zadania pn. „Rozbudowa drogi gminnej nr 389001 T od km 0+965,00 do km 1+013,00 wraz z rozbiórką istniejącego i budową nowego mostu w km 0+989,00, na rzece Żarnówce, w miejscowości Mostki, gmina Suchedniów”

2.2	Wytrzymałość na rozciąganie przy rozłupywaniu	F	Wytrzymałość charakterystyczna $T \geq 3,6$ MPa. Każdy pojedynczy wynik $\geq 2,9$ MPa i nie powinien wykazywać obciążenia niszczącego mniejszego niż 250 N/mm długości rozłupania
2.3	Trwałość (ze względu na wytrzymałość)	F	Kostki mają zadawalającą trwałość (wytrzymałość) jeśli spełnione są wymagania pktu 2.2 oraz istnieje normalna konserwacja
2.4	Odporność na ścieranie (wg klasy 4 oznaczenia H normy)	G i H	Pomiar wykonany na tarczy
			szerokiej ścierniej, wg zał. G normy – badanie podstawowe
			Böhme, wg zał. H normy – badanie alternatywne
			≤ 20 mm
			$\leq 18\ 000\text{mm}^3/5000\text{mm}^2$
2.5	Odporność na poślizg/poślizgnięcie	I	a) jeśli górna powierzchnia kostki nie była szlifowana lub polerowana – zadawalająca odporność, b) jeśli wyjątkowo wymaga się podania wartości odporności na poślizg/poślizgnięcie – należy zadeklarować minimalną jej wartość pomierzoną wg zał. I normy (wahadłowym przyrządem do badania tarcia)
2.6	Nasiakliwość	E	Żadna kostka brukowa nie powinna mieć nasiakliwości większej niż 5% masy
3	Aspekty wizualne		
3.1	Wygląd	J	a) górna powierzchnia kostki nie powinna mieć rys i odprysków, b) nie dopuszcza się rozwarstwień w kostkach dwuwarstwowych, c) ewentualne wykwyty nie są uważane za istotne
3.2	Tekstura	J	a) kostki z powierzchnią o specjalnej teksturze – producent powinien opisać rodzaj tekstury, b) tekstura lub zabarwienie kostki powinny być porównane z próbką producenta, zatwierdzoną przez odbiorcę, c) ewentualne różnice w jednolitości tekstury lub zabarwienia, spowodowane nieuniknionymi zmianami we właściwościach surowców i zmianach warunków twardnienia nie są uważane za istotne
3.3	Zabarwienie (barwiona może być warstwa ścierna lub cały element)		

Kostki kolorowe powinny być barwione substancjami odpornymi na działanie czynników atmosferycznych, światła (w tym promieniowania UV) i silnych alkaliów (m.in. cementu, który przy wypełnieniu spoin zaprawą cementowo-piaskową nie może odbarwiać kostek). Zaleca się stosowanie środków stabilnie barwiących zaczyn cementowy w kostce, np. tlenki żelaza, tlenek chromu, tlenek tytanu, tlenek kobaltowo-glinowy (nie należy stosować do barwienia: sadz i barwników organicznych).

2.3. OBRZEŻE BETONOWE 8 × 30 × 100 CM

Obrzeża betonowe o wymiarach 8 × 30 × 100 cm, powinny odpowiadać wymaganiom normy PN-EN 1340, oraz spełniać wymagania podane w SST Obrzeża betonowe

Dopuszczalne odchyłki wymiarów obrzeży wynoszą:

- na długości ± 8 mm,
- na szerokości i wysokości ± 3 mm.

dla zadania pn. „Rozbudowa drogi gminnej nr 389001 T od km 0+965,00 do km 1+013,00 wraz z rozbiórką istniejącego i budową nowego mostu w km 0+989,00, na rzece Żarnówce, w miejscowości Mostki, gmina Suchedniów”

Dopuszczalne wady i uszkodzenia obrzeży wynoszą:

- wklęsłość lub wypukłość powierzchni i krawędzi - 2 mm,
- szczyrby i uszkodzenia krawędzi i naroży ograniczających powierzchnie górne (ścieralne) są niedopuszczalne.

2.4. PODWALINA POD UMOCNIENIE

Podwalinę pod umocnienie z kostki należy wykonać zgodnie z dokumentacją projektową 30x80 cm z betonu C25/30.

2.5. MATERIAŁY NA PODSYPKĘ I DO WYPEŁNIENIA SPOIN ORAZ SZCZELIN W UMOCNIENIU

Umocnienie z kostki należy układać na podsypce cementowo-piaskowej z wypełnieniem spoin zaprawą cementowo-piaskową.

Na podsypkę cementowo-piaskową pod umocnienie należy stosować mieszankę cementu i piasku w stosunku 1:4 z piasku naturalnego spełniającego wymagania PN-EN 13242, cementu powszechnego użytku spełniającego wymagania PN-EN 197-1 i wody odmiany 1 odpowiadającej wymaganiom PN-EN 1008.

Do wypełniania spoin należy stosować zaprawę cementową 1:2. Woda powinna spełniać wymagania podane w PN-EN 1008. Piasek do zaprawy powinien odpowiadać wymaganiom PN-EN 12620.

3. SPRZĘT

Ogólne wymagania dotyczące sprzętu podano w SST DM.00.00.00 „Wymagania ogólne”, pkt 3.

Wykonawca przystępujący do wykonania umocnienia powinien wykazać się możliwością korzystania z następującego sprzętu:

- betoniarki do przygotowania podsypki cementowo-piaskowej,
- równiarki,
- walca kołowego gładkiego i żebrowanego,
- ubijaków o ręcznym prowadzeniu,
- wibratorów samobieżnych,
- płyt ubijających,
- ubijaków stalowych,
- zagęszczarek wibracyjnych.

4. TRANSPORT

Ogólne wymagania dotyczące transportu podano w SST DM.00.00.00 „Wymagania ogólne”, pkt 4.

Elementy betonowe można przewozić dowolnymi środkami transportowymi, luźno usypane..

Składowanie kruszywa, nie przeznaczonego do bezpośredniego wbudowania po dostarczeniu na budowę, powinno odbywać się na podłożu równym, utwardzonym i dobrze odwodnionym, przy zabezpieczeniu kruszywa przed zanieczyszczeniem i zmieszaniem z innymi materiałami kamiennymi. Kruszywo można przewozić dowolnymi środkami transportowymi w warunkach zabezpieczających je przed rozsypaniem i zanieczyszczeniem.

Przechowywanie cementu powinno być zgodne z BN-88/6731-08.

5. WYKONANIE ROBÓT

5.1. OGÓLNE ZASADY WYKONYWANIA ROBÓT

Ogólne zasady wykonywania robót podano w SST DM.00.00.00 „Wymagania ogólne”, pkt 5.

5.2. ZASADY WYKONYWANIA ROBÓT

Podstawowe czynności przy wykonywaniu robót obejmują:

1. roboty przygotowawcze,
2. wykonanie umocnienia,
3. roboty wykończeniowe.

5.3. ROBOTY PRZYGOTOWAWCZE

Przed przystąpieniem do robót należy:

- ustalić materiały niezbędne do wykonania robót,
- określić kolejność, sposób i termin wykonania robót.

5.4. WYKONANIE UMOCNIENIE KOSTKĄ BETONOWĄ

5.4.1 Podłoże

Przed przystąpieniem do wykonania umocnienia należy sprawdzić stopień zagęszczenia gruntu wg SST Zasypy [...] oraz równość powierzchni, na której będzie wykonywane umocnienie. Koryto pod umocnienie powinno być wyprofilowane zgodnie z projektowanymi spadkami i zagęszczone do $I_s \geq 1$ wg Proctora. Równość podłoża należy sprawdzać łatą 4-metrową – prześwit pod łatą nie powinien przekraczać 1 cm.

5.4.2 Konstrukcja umocnienia

Podstawowe czynności przy wykonywaniu umocnienia obejmują:

1. wykonanie podwaliny umocnienia,
2. przygotowanie i rozścielenie podsypki cementowo-piaskowej,
3. ułożenie płyt z ubiciem,

dla zadania pn. „Rozbudowa drogi gminnej nr 389001 T od km 0+965,00 do km 1+013,00 wraz z rozbiórką istniejącego i budową nowego mostu w km 0+989,00, na rzece Żarnówce, w miejscowości Mostki, gmina Suchedniów”

4. przygotowanie zaprawy cementowo-piaskowej i wypełnienie nią szczelin,
5. pielęgnację umocnienia.

5.4.3 Podwalina pod umocnienie z kostki

Podwalinę należy wykonać zgodnie z dokumentacją projektową.

5.4.4 Podsypka

Grubość podsypki powinna wynosić po zagęszczeniu 3-5 cm, a wymagania dla materiałów na podsypkę powinny być zgodne z pkt 2.5. Dopuszczalne odchyłki od zaprojektowanej grubości podsypki nie powinny przekraczać ± 1 cm.

Podsypkę cementowo-piaskową przygotowuje się w betoniarkach, a następnie rozściela się na uprzednio zwilżonej podbudowie, przy zachowaniu:

- współczynnika wodnocementowego od 0,20 do 0,25,
- wytrzymałości na ściskanie nie mniejszej niż $R_7 = 10$ MPa, $R_{28} = 14$ MPa.

W praktyce, wilgotność układanej podsypki powinna być taka, aby po ściśnięciu podsypki w dłoni podsypka nie rozsypywała się i nie było na dłoni śladów wody, a po naciśnięciu palcami podsypka rozsypywała się. Rozścielona podsypka powinna być wyprofilowana i zagęszczona w stanie wilgotnym, lekkimi walcami (np. ręcznymi) lub zagęszczarkami wibracyjnymi.

Jeśli podsypka jest wykonana z suchej zaprawy cementowo-piaskowej to po zawałowaniu nawierzchni należy ją polać wodą w takiej ilości, aby woda zwilżyła całą grubość podsypki. Całkowite ubicie umocnienia i wypełnienie spoin zaprawą musi być zakończone przed rozpoczęciem wiązania cementu w podsypce.

5.4.5 Układanie umocnienia

Ułożenie umocnienia z kostki na podsypce cementowo-piaskowej należy wykonywać przy temperaturze otoczenia nie niższej niż $+5^{\circ}\text{C}$.

Elementy prefabrykowane należy układać z zachowaniem projektowanych podłużnych i poprzecznych pochyleń. Powierzchnia umocnienia powinna być równa i bez pofałdowań. W wykonanym umocnieniu nie mogą występować elementy popękane. Warstwa umocnienia powinna być wykonana z elementów o jednakowej grubości. Elementy układa się około 1,5 cm wyżej od projektowanych rzędnych powierzchni umocnienia, ponieważ po procesie ubijania podsypka zagęszcza się.

Obrzeża umocnienia o wymiarach $30 \times 8 \times 100$ cm należy ustawiać w uprzednio wykonanym korycie na podsypce (ławie) z piasku o grubości 5 cm, obsypując zewnętrzną ścianę obrzeży gruntem i ubijając go. Szerokość spoin między obrzeżami nie powinna przekraczać 1 cm. Przed zalaniem spoin zaprawą należy je oczyścić i zmyć wodą. Spoiny muszą być pielęgnowane wodą.

Ubicie nawierzchni należy przeprowadzić za pomocą zagęszczarki wibracyjnej (płytovej) z osłoną z tworzywa sztucznego. Do ubicia nawierzchni nie wolno używać walca. Ubijanie nawierzchni należy prowadzić od krawędzi powierzchni w kierunku jej środka i jednocześnie w kierunku poprzecznym. Po ubiciu nawierzchni wszystkie elementy uszkodzone (np. pęknięte) należy wymienić na całe elementy.

Szerokość spoin pomiędzy betonowymi elementami powinna wynosić 3mm.

Po ułożeniu elementów betonowych, spoiny należy wypełnić zaprawą cementowo-piaskową 1:2 spełniającą wymagania pktu 2. Zaprawę cementowo-piaskową zaleca się przygotować w betoniarce, w sposób zapewniający jej wystarczającą płynność. Przed rozpoczęciem układania zaprawy elementy betonowe powinny być oczyszczone i dobrze zwilżone wodą. Zaprawa powinna całkowicie wypełnić spoiny i tworzyć monolit z elementami betonowymi.

5.4.6 Pielęgnacja umocnienia

Pielęgnacja umocnienia, którego spoiny są wypełnione zaprawą cementowo-piaskową polega na polaniu powierzchni umocnienia wodą w kilka godzin po zalaniu spoin i utrzymaniu jej w stałej wilgotności przez okres jednej doby. Następnie umocnienie należy przykryć piaskiem i utrzymywać w stałej wilgotności przez okres 7 dni. Po upływie od 2 do 3 tygodni, w zależności od warunków atmosferycznych, powierzchnię umocnienia należy oczyścić dokładnie z piasku.

6. KONTROLA JAKOŚCI ROBÓT

6.1. OGÓLNE ZASADY KONTROLI JAKOŚCI ROBÓT

Ogólne zasady kontroli jakości robót podano w SST DM.00.00.00 „Wymagania ogólne”, pkt 6.

6.2. BADANIA PRZED PRZYSTĄPIENIEM DO ROBÓT

Przed przystąpieniem do robót Wykonawca powinien:

- a) uzyskać wymagane dokumenty, dopuszczające wyroby budowlane do obrotu i powszechnego stosowania (certyfikaty zgodności, deklaracje zgodności, aprobaty techniczne, ew. badania materiałów wykonane przez dostawców itp.), potwierdzające zgodność materiałów z wymaganiami pktu 2 niniejszej specyfikacji,
- b) wykonać własne badania właściwości materiałów przeznaczonych do wykonania robót, określone w pkt 2

Przed przystąpieniem do umocnienia skarp należy sprawdzić równość skarpy i stopień zagęszczenia, zgodnie z SST Nasypy.

Wszystkie dokumenty oraz wyniki badań Wykonawca przedstawia Inżynierowi do akceptacji.

6.3. KONTROLA UMOCNIENIA SKARP

Kontrolę poszczególnych cech geometrycznych umocnienia należy przeprowadzać co najmniej w 5 punktach dla każdej podpory i miejsca wbudowania kostki.

Sprawdzenie podsypki polega na stwierdzeniu jej zgodności z dokumentacją projektową oraz z wymaganiami określonymi w pkt 5.

Sprawdzenie szerokości i prawidłowości wypełnienia spoin polega na sprawdzeniu zgodności z wymaganiami zawartymi w pkt 5. Sprawdzenie wypełnienia spoin wykonuje się co najmniej w trzech dowolnie obranych miejscach na każdej podporze przez wykruszenie zaprawy na długości około 10 cm i zmierzenie głębokości wypełnienia spoiny zaprawą i przez sprawdzenie przyczepności zaprawy do kostki.

Nierówności umocnienia należy mierzyć 4-metrową łatą, zgodnie z normą BN-68/8931-04. Nierówności umocnienia nie powinny przekraczać 1,0 cm.

Spadek umocnienia powinien być zgodny z dokumentacją projektową z tolerancją $\pm 0,5\%$.

Różnice pomiędzy rzędnymi wykonanego umocnienia i rzędnymi projektowanymi nie powinny przekraczać ± 1 cm.

Szerokość umocnienia nie może różnić się od szerokości projektowanej o więcej niż ± 5 cm.

7. OBMIAŁ ROBÓT

Ogólne zasady obmiaru robót podano w SST DM.00.00.00 „Wymagania ogólne”, pkt 7.

Jednostką obmiarową jest 1 m² (metr kwadratowy) umocnienia kostką brukową.

8. ODBIÓR ROBÓT

Ogólne zasady odbioru robót podano w SST DM.00.00.00 „Wymagania ogólne”, pkt 8.

Roboty uznaje się za wykonane zgodnie z dokumentacją projektową, SST i wymaganiami Inżyniera, jeżeli wszystkie pomiary i badania z zachowaniem tolerancji wg punktu 6 dały wyniki pozytywne.

Odbiorowi robót zanikających i ulegających zakryciu podlegają:

- równość i stopień zagęszczenia podłoża gruntowego,
- ułożenie podsypki pod umocnienie z kostek.

Odbiór tych robót powinien być zgodny z wymaganiami SST DM.00.00.00 „Wymagania ogólne” oraz niniejszej SST.

9. PODSTAWA PŁATNOŚCI

Ogólne ustalenia dotyczące podstawy płatności podano w SST DM.00.00.00 „Wymagania ogólne”, pkt 9.

Cena jednostki obmiarowej umocnienia kostką obejmuje:

- prace pomiarowe i roboty przygotowawcze,
- oznakowanie robót,
- przygotowanie podłoża i wykonanie koryta,
- dostarczenie materiałów i pozostałych środków produkcji,
- wykonanie podsypki,
- ułożenie i ubicie kostek,
- wypełnienie spoin,
- pielęgnację umocnienia,
- przeprowadzenie pomiarów i badań wymaganych w niniejszej specyfikacji technicznej,
- odwiezienie sprzętu.

Koszt wykonania podwaliny betonowej pod umocnienie powinien być ujęty wg SST M.13.01.00.

Cena wykonania robót określonych niniejszą SST obejmuje:

- roboty tymczasowe, które są potrzebne do wykonania robót podstawowych, ale nie są przekazywane Zamawiającemu i są usuwane po wykonaniu robót podstawowych,
- prace towarzyszące, które są niezbędne do wykonania robót podstawowych, niezaliczane do robót tymczasowych, jak geodezyjna obsługa robót itd.

10. PRZEPISY ZWIĄZANE

PN-S-02205

Drogi samochodowe. Roboty ziemne. Wymagania i badania.

PN-EN 13139

Kruszywa do zapraw.

PN-EN 197-1

Cement – Część 1. Skład, wymagania i kryteria dotyczące cementów powszechnego użytku.

PN-EN 1008

Woda do betonu.

PN-EN 13242

Kruszywa do niezwiązanych i hydraulicznie związanych materiałów stosowanych w obiektach budowlanych i budownictwie drogowym

Katalog powtarzalnych elementów drogowych (KPED), Transprojekt-Warszawa, 1979.

dla zadania pn. „Rozbudowa drogi gminnej nr 389001 T od km 0+965,00 do km 1+013,00 wraz z rozbiórką istniejącego i budową nowego mostu w km 0+989,00, na rzece Żarnówce, w miejscowości Mostki, gmina Suchedniów”

M.20.04.05 WBUDOWANIE RUR W KAPY CHODNIKOWE

dla zadania pn. „Rozbudowa drogi gminnej nr 389001 T od km 0+965,00 do km 1+013,00 wraz z rozbiórką istniejącego i budową nowego mostu w km 0+989,00, na rzece Żarnówce, w miejscowości Mostki, gmina Suchedniów”

1. WSTĘP

1.1. PRZEDMIOT STWiORB

Przedmiotem niniejszej Specyfikacji Technicznej Wykonania i Odbioru Robót Budowlanych są wymagania dotyczące wykonania i odbioru robót związanych z wbudowaniem rur w kapy chodnikowe dla zadania pn. „Rozbudowa drogi gminnej nr 389001 T od km 0+965,00 do km 1+013,00 wraz z rozbiórką istniejącego i budową nowego mostu w km 0+989,00, na rzece Żarnówce, w miejscowości Mostki, gmina Suchedniów”.

1.2. ZAKRES STOSOWANIA STWiORB

Specyfikacja Techniczna Wykonania i Odbioru Robót Budowlanych jest stosowana jako dokument przetargowy i kontraktowy przy zlecaniu i realizacji robót wymienionych w punkcie 1.1.

1.3. ZAKRES ROBÓT OBJĘTYCH STWiORB

Ustalenia zawarte w niniejszej specyfikacji obejmują wszystkie czynności umożliwiające i mające na celu wbudowanie rur osłonowych zabezpieczających kable. Zakres robót obejmuje:

- wykonanie projektów technologicznych
- oznakowanie i zabezpieczenie prac,
- zakup i dostarczenie materiałów na budowę,
- oczyszczenie i uporządkowanie miejsca robót.

1.4. OKREŚLENIA PODSTAWOWE

Określenia podane w niniejszej STWiORB są zgodne z obowiązującymi odpowiednimi normami oraz z określeniami podanymi w DM.00.00.00.

1.5. OGÓLNE WYMAGANIA DOTYCZĄCE ROBÓT

Wykonawca robót jest odpowiedzialny za jakość stosowanych materiałów i wykonywanych robót oraz za ich zgodność z Dokumentacją Projektową, Ogólną Specyfikacją Techniczną, STWiORB oraz zaleceniami Inżyniera.

2. MATERIAŁY

Ogólne wymagania dotyczące materiałów, ich pozyskiwania i składowania, wg STWiORB DM 00.00.00 „Wymagania ogólne”.

Rury wykonać z RHDPE o średnicy Ø 110, wg PN-EN 61386 i zgodnie z dokumentacją projektową.

Dla rury jest wymagana klasa odporności na ogień A2 zgodnie z par 318 aktualnego rozporządzenia Ministra Transportu i Gospodarki Morskiej w sprawie warunków technicznych, jakim powinny odpowiadać drogowe obiekty inżynierskie i ich usytuowanie.

3. SPRZĘT

Roboty będą wykonane ręcznie.

Do załadunku i rozładunku można użyć, np. żurawia samochodowego. Sprzęt musi być zaakceptowany przez Inżyniera.

4. TRANSPORT

Załadunek, transport, rozładunek i składowanie materiałów do zamontowania rur osłonowych powinno odbywać się tak, aby zachować ich dobry stan techniczny.

5. WYKONANIE ROBÓT

Wykonawca przedstawi Inżynierowi do akceptacji projekty technologiczne zabezpieczenia sieci, oraz projekt organizacji i harmonogram robót uwzględniający wszystkie warunki, w jakich będą wykonywane roboty. Rury należy ułożyć w kapach, zgodnie z dokumentacją projektową.

6. KONTROLA JAKOŚCI ROBÓT

Przed przystąpieniem do robót Wykonawca powinien:

- uzyskać wymagane dokumenty, dopuszczające wyroby budowlane do obrotu i powszechnego stosowania (certyfikaty zgodności, deklaracje zgodności, aprobaty techniczne, protokoły kontroli i odbioru w wytwórni itp.), potwierdzające zgodność materiałów z wymaganiami pkt. 2 niniejszej specyfikacji,
- ew. wykonać własne badania właściwości materiałów przeznaczonych do wykonania robót, określone w pkt 2 lub przez Inżyniera.

Wszystkie dokumenty oraz wyniki badań Wykonawca przedstawi Inżynierowi do akceptacji.

Należy sprawdzić stan zamocowania rur oraz wykonania wszystkich innych niezbędnych zabezpieczeń.

7. OBMIAR ROBÓT

Jednostką obmiaru jest 1m w odniesieniu do ułożenia rur. Płaci się za dobrze ułożone i odebrane rury osłonowe.

8. ODBIÓR ROBÓT

Odbiorom podlegają wszystkie roboty wymienione w niniejszej Specyfikacji Technicznej Wykonania i Odbioru Robót Budowlanych według zasad podanych w normach i STWiORB DM.00.00.00.

Odbiór końcowy (stwierdzenie wykonania zakresu robót przewidzianego w dokumentacji) powinien być udokumentowany odpowiednim wpisem do dziennika budowy.

9. PODSTAWA PŁATNOŚCI

Ogólne ustalenia dotyczące podstawy płatności podano w STWiORB DM.00.00.00 „Wymagania ogólne” punkt 9.

Płaci się za liczbę metrów zamocowanych i odebranych rur osłonowych oraz zabezpieczeń.

Uwzględnia się tu zapewnienie niezbędnych czynników produkcji w tym: ew. wykonanie projektów technologicznych, dostarczenie wszystkich niezbędnych materiałów, a po wykonaniu remontu usunięcie pozostałości poza plac budowy.

Cena wykonania robót określonych niniejszą STWiORB obejmuje:

- roboty tymczasowe, które są potrzebne do wykonania robót podstawowych, ale nie są przekazywane Zamawiającemu i są usuwane po wykonaniu robót podstawowych,
- prace towarzyszące, które są niezbędne do wykonania robót podstawowych, niezaliczane do robót tymczasowych.

10. PRZEPISY ZWIĄZANE

PN-EN 61386-2010 Systemy rur instalacyjnych do prowadzenia przewodów

Wszystkie odpowiednie przepisy dla robót sieciowych.

M.20.05.01 UMOCNIE NIE BRZEGU I DNA CIEKU

1. WSTĘP

1.1. PRZEDMIOT STWiORB

Przedmiotem niniejszej Szczegółowej Specyfikacji Technicznej są wymagania dotyczące wykonania i odbioru robót związanych z umocnieniem brzegu i dna cieku reperów dla zadania pn. „Rozbudowa drogi gminnej nr 389001 T od km 0+965,00 do km 1+013,00 wraz z rozbiórką istniejącego i budową nowego mostu w km 0+989,00, na rzece Żarnówce, w miejscowości Mostki, gmina Suchedniów”.

1.2. ZAKRES STOSOWANIA STWiORB

Specyfikacja Techniczna Wykonania i Odbioru Robót Budowlanych jest stosowana jako dokument przetargowy i kontraktowy przy zlecaniu i realizacji robót wymienionych w punkcie 1.1.

1.3. ZAKRES ROBÓT OBJĘTYCH STWiORB

Ustalenia zawarte w niniejszej specyfikacji dotyczą zasad prowadzenia robót związanych z wykonaniem i odbiorem umocnienia brzegów i dna cieku.

1.4. OKREŚLENIA PODSTAWOWE

Określenia podstawowe są zgodne z odpowiednimi polskimi normami i z definicjami podanymi w STWiORB DM.00.00.00 „Wymagania ogólne” pkt 1.4.

1.5. OGÓLNE WYMAGANIA DOTYCZĄCE ROBÓT

Ogólne wymagania dotyczące robót podano w STWiORB DM.00.00.00 „Wymagania ogólne”, pkt 1.5.

2. MATERIAŁY

2.1. OGÓLNE WYMAGANIA DOTYCZĄCE MATERIAŁÓW

Ogólne wymagania dotyczące materiałów, ich pozyskiwania i składowania, podano w STWiORB DM.00.00.00 „Wymagania ogólne” pkt 2.

Za sprawdzenie przydatności materiałów oraz jakość wbudowania odpowiada Wykonawca. Należy stosować materiały, które są oznakowane CE lub B, a przed przystąpieniem do wbudowania Wykonawca zobowiązany jest do przedstawienia dla każdej dostawy deklarację zgodności z Polską Normą, normą zharmonizowaną, aprobatą techniczną wydaną przez ITB lub europejską aprobatą techniczną.

2.2. MATERIAŁY DO WYKONANIA ROBÓT

2.2.1 Materiał kamienny

Do wykonania robót należy stosować kamień naturalny spełniający wymagania PN-EN 13383-1:2003. Do robót regulacyjnych można stosować kamień ze skał magmowych albo przeobrażonych.

Umocnienie dna koryta rzeki - kamień naturalny lub łamany o \varnothing 30-50 cm (~90%), klinowany kamieniem łamanym o \varnothing 10-30 cm (~10%).

Pryzma z kamienia na zakończeniu umocnienia – kamień łamany o \varnothing 25-35 cm.

Fracja kamienna powinna być zgodna z dokumentacją projektową.

Właściwości fizyczne i chemiczne zastosowanego kamienia powinny jednocześnie odpowiadać wymaganiom normy PN-B-11205:1997, PN-EN 771-6:2002

Skład ziarnowy kamienia powinien być zgodny z dokumentacją projektową i powinien być określony zgodnie z PN-EN 13383-1:2003.

Gęstość ziarn określona zgodnie z PN-EN 13383-1:2003 dla skał magmowych i przeobrażonych powinna wynosić od 2,4 do 3,0 kN/m³.

Wytrzymałość na ściskanie zgodnie z PN-EN 1926:2001 powinna być kategorii CS80.

Odporność na ścieranie określona wg PN-EN 1097-1:2000 powinna wynosić M_{DE}10.

Nasiąkliwość kamienia określana zgodnie z PN-EN 13383-1:2003 powinna wynosić ≤0,5%. Jeżeli kamień spełnia powyższe wymaganie uznaje się, że kamień jest mrozoodporny i odporny na krystalizację soli.

Kamień nie powinien zawierać obcych wtrąceń w ilości mogącej spowodować uszkodzenie umocnienia brzegu cieku lub zanieczyszczenie środowiska. Kamień nie może mieć nieciągłości, takich jak spękania, żyły, stylofity, laminacje, płaszczyzny foliacji, kłowa styku bloków oraz innych wad mogących przyczynić się do jego zniszczenia w czasie załadunku, wyładunku lub wbudowywania.

2.3. PALIKI DREWNIANE

Paliki drewniane powinny być wykonane z drewna twardego, wg PN-EN 338.

Drewno powinno być w dobrym stanie technicznym.

Z uwagi na środowisko wód płynących nie należy drewno impregnować, ani nasączać innymi materiałami mogącymi mieć wpływ na zanieczyszczenie wód płynących.

Klasa drewna powinno odpowiadać wymaganiom normy PN-EN 338.

2.4. GEOWŁÓKNINA.

Geowłóknina polipropylenowa przeznaczona do wykorzystania w zaprojektowanych konstrukcjach powinna być wykonana z 100% włókien polipropylenowych ciętych, łączonych mechanicznie przez igłowanie, w postaci płaskiej i równomiernej struktury.

Geowłóknina winna być miękka, niełamiwa i nieulegająca trwałym zagięciom.

Geowłóknina polipropylenowa, stosowana zgodnie z przeznaczeniem i zaleceniami winna być odporna na czynniki klimatyczne i środowiskowe spowodowane zastosowaniem materiałów, technologii, warunków klimatycznych i eksploatacyjnych dopuszczanych w budownictwie komunikacyjnym.

Geowłóknina nie może ulegać biodegradacji, winna być odporna na działanie mikroorganizmów (grzyby, pleśń), czynników środowiskowych jak grunty organiczne, cement, lepiszcza bitumiczne i produkty ropopochodne, posiadać dużą odporność na promieniowanie UV.

Każda rolka powinna posiadać etykietkę zawierającą następujące dane:

- nazwa producenta
- adres producenta
- oznaczenie wyrobu
- data produkcji
- numer rolki
- wymiary w rolce : długość, szerokość
- masa rolki
- masa powierzchniowa

Należy zastosować geowłókninę o następujących parametrach:

- | | | |
|--|------|----------------------------|
| - wodoprzepuszczalność (przy obciążeniu 2 kPa) | min. | 2,0 x 10 ⁻³ m/s |
| - gramatura (w przypadku geowłókniny igłowanej) | min. | 300 g/m ² |
| - wytrzymałość na rozciąganie | min. | 12,0 kN/m |
| - wytrzymałość na przebicie (CBR) | min. | 2,0 kN |
| - materiał powinien być odporny na działanie wszystkich naturalnie występujących w gruncie i wodzie związków alkalicznych, kwasów, oraz oleju i benzyny. | | |

Zaleca się by geowłóknina była odporna na promieniowanie UV.

Geowłóknina, dostarczana w rolkach opakowanych w folie, może być składowana bez specjalnego zabezpieczenia. Geowłókninę nieopakowaną należy chronić przed zamoczeniem wodą, zapyleniem i przed działaniem słońca. Przy składowaniu geowłókniny należy przestrzegać zaleceń producentów. Rolki mogą być wyładowane ręcznie lub za pomocą żurawi i ładowarek.

3. SPRZĘT

Ogólne wymagania dotyczące sprzętu podano w STWIORB DM.00.00.00 „Wymagania ogólne”, pkt 3.

Do wykonania robót Wykonawca powinien dysponować sprzętem:

- koparka min. 0,6 m³,
- ładowarka,
- ew. dźwig.
- ubijaki o ręcznym prowadzeniu,
- wibratory samobieżne,
- płyty ubijające,
- zagęszczarki wibracyjne,
- drobny sprzęt pomocniczy.

4. TRANSPORT

Ogólne wymagania dotyczące transportu podano w STWIORB DM.00.00.00 „Wymagania ogólne”, pkt 4.

Wykonawca jest zobowiązany do stosowania jedynie takich środków transportu, które nie wpłyną niekorzystnie na jakość wykonywanych robót i właściwości przewożonych materiałów. Wykonawca będzie usuwać na bieżąco, na własny koszt, wszelkie zanieczyszczenia spowodowane jego pojazdami poruszającymi się po drogach publicznych oraz dojazdach do terenu budowy.

Materiał kamienny można przewozić dowolnymi środkami transportu w warunkach zabezpieczających przed zanieczyszczeniem, zmieszaniem z innymi kruszywami i nadmiernym zawilgoceniem.

5. WYKONANIE ROBÓT

Ogólne zasady wykonywania robót podano w STWIORB DM.00.00.00 „Wymagania ogólne”, pkt 5.

5.1. UMOCNIE NIE KAMIENIEM

Narzut z kamienia wg pktu 2. należy wykonywać z ładu, na ułożonej wcześniej geowłókninie. Kamienie w zewnętrznej warstwie, w miarę możliwości, należy dopasować tak, aby tworzyły płaszczyznę. Większe przestrzenie pomiędzy poszczególnymi blokami należy ręcznie zaklinować kamieniem drobniejszym, o wymiarach zgodnych z dokumentacją projektową.

Układanie należy rozpocząć od podstawy skarpy i licować tak aby wytworzona została w miarę zwarta i jednolita powierzchnia. Narzucanie kamienia jest niedopuszczalne.

Układanie na skarpach należy rozpocząć od podstawy skarpy i licować tak aby wytworzona została w miarę zwarta i jednolita powierzchnia. Narzucanie kamienia jest niedopuszczalne.

Kamień układa się „pod sznur” naciągnięty na palikach na wysokość od 2 cm do 4 cm nad projektowany poziom powierzchni. Układanie kamienia należy rozpocząć od możliwie najniższych linii posuwając się w górę skarpy. Kamień należy układać tak, by największy wymiar był skierowany w podkład.

6. KONTROLA JAKOŚCI ROBÓT

6.1. OGÓLNE ZASADY KONTROLI JAKOŚCI ROBÓT

Ogólne zasady kontroli jakości robót podano w STWIORB DM.00.00.00 „Wymagania ogólne”, pkt 6.

Przed przystąpieniem do robót Wykonawca powinien:

- uzyskać wymagane dokumenty, dopuszczające wyroby budowlane do obrotu i powszechnego stosowania (certyfikaty zgodności, deklaracje zgodności, aprobaty techniczne, protokoły kontroli i odbioru w wytwórni itp.), potwierdzające zgodność materiałów z wymaganiami pkt. 2 niniejszej specyfikacji,
- ew. wykonać własne badania właściwości materiałów przeznaczonych do wykonania robót, określone w pkcie 2 lub przez Inżyniera.

Wszystkie dokumenty oraz wyniki badań Wykonawca przedstawi Inżynierowi do akceptacji.

Odchyłki dla wykonanych robót podane w pkcie 6.3.

6.2. BADANIA PRZED PRZYSTĄPIENIEM DO ROBÓT

Przed przystąpieniem do robót Wykonawca powinien uzyskać wymagane dokumenty, dopuszczające wyroby budowlane do obrotu i powszechnego stosowania (certyfikaty zgodności, deklaracje zgodności, aprobaty techniczne, ew. badania materiałów wykonane przez dostawców itp.), potwierdzające zgodność materiałów z wymaganiami pktu 2 niniejszej specyfikacji,

Wszystkie dokumenty oraz wyniki badań Wykonawca przedstawi Inżynierowi do akceptacji.

6.3. KONTROLA WYKONANIA ROBÓT

Kontrola robót polega na sprawdzeniu wykonanych robót na zgodność z dokumentacją projektową i pktem 5. niniejszej STWIORB.

Dopuszczalne odchyłki dla wykonanego umocnień:

- dla rzędnych: ± 10 cm,
- dla nachyleń: $\pm 10\%$.

7. OBMIAR ROBÓT

Ogólne zasady obmiaru robót podano w STWIORB DM.00.00.00 „Wymagania ogólne”, pkt 7.

Jednostkami obmiarowymi są:

- 1m² (metr kwadratowy) ułożonego kamienia danego rodzaju, wykonanego umocnienia, ułożenia geowłókniny,
- 1m (metr) palisady drewnianej.

8. ODBIÓR ROBÓT

Ogólne zasady odbioru robót podano w STWIORB DM.00.00.00 „Wymagania ogólne”, pkt. 8.

Odbiór robót polega na sprawdzeniu ilości i zgodności wykonanych robót z dokumentacją projektową i wymaganiami określonymi w niniejszej STWIORB, sprawdzeniu dokumentów wykonanych badań oraz wizualnej ocenie wykonanych robót.

Roboty uznaje się za wykonane zgodnie z dokumentacją projektową, STWIORB i wymaganiami Inżyniera, jeżeli wszystkie pomiary i badania z zachowaniem tolerancji wg punktu 6 dały wyniki pozytywne.

9. PODSTAWA PŁATNOŚCI

Ogólne ustalenia dotyczące podstawy płatności podano w STWIORB DM.00.00.00 „Wymagania ogólne”, pkt 9.

Cena jednostki obmiarowej wykonania umocnienia brzegu i stref przejściowych obejmuje:

- roboty przygotowawcze i pomiarowe,
- zakup materiałów i dostarczenie wraz z transportem i składowaniem, na miejsce wbudowania, oraz wszelkich innych środków produkcji potrzebnych do wykonania robót,
- wykonanie niezbędnych robót ziemnych,

dla zadania pn. „Rozbudowa drogi gminnej nr 389001 T od km 0+965,00 do km 1+013,00 wraz z rozbiórką istniejącego i budową nowego mostu w km 0+989,00, na rzece Żarnówce, w miejscowości Mostki, gmina Suchedniów”

- wykonanie palisady
- przygotowanie podłoża do ułożenia narzutu
- ułożenie podsypek,
- wykonanie oporników żelbetowych,
- ułożenie i zagęszczenie umocnień wg dokumentacji projektowej.
- wykonanie badań,
- uporządkowanie miejsca robót.

Cena wykonania robót określonych niniejszą STWIORB obejmuje również:

- roboty tymczasowe, które są potrzebne do wykonania robót podstawowych, ale nie są przekazywane Zamawiającemu i są usuwane po wykonaniu robót podstawowych,
- prace towarzyszące, które są niezbędne do wykonania robót podstawowych, niezaliczane do robót tymczasowych.

10. PRZEPISY ZWIĄZANE

PN-EN 13043:2004	Kruszywa do mieszanek bitumicznych i powierzchniowych utwaleń stosowanych na drogach, lotniskach i innych powierzchniach przeznaczonych do ruchu
PN-EN 13383-1:2003	Kamień do robót hydrotechnicznych - Część 1: Wymagania
PN-EN 1926:2001	Metody badań kamienia naturalnego - Oznaczanie wytrzymałości na ściskanie
BN-69/8952-30	Faszyna wiklinowa
BN-78/92224/04	Faszyna i kołki faszynowe
BN-69/8952-27	Kiszka faszynowa
PN-EN 1097-1:2000	Badania mechanicznych i fizycznych właściwości kruszyw - Oznaczanie odporności na ścieranie (mikro-Deval)

M.20.10.01 MONTAŻ REPERÓW

1. WSTĘP

1.1. PRZEDMIOT STWiORB

Przedmiotem niniejszej Szczegółowej Specyfikacji Technicznej są wymagania dotyczące wykonania i odbioru robót związanych z montażem reperów dla zadania pn. „Rozbudowa drogi gminnej nr 389001 T od km 0+965,00 do km 1+013,00 wraz z rozbiórką istniejącego i budową nowego mostu w km 0+989,00, na rzece Żarnówce, w miejscowości Mostki, gmina Suchedniów”.

1.2. ZAKRES STOSOWANIA STWiORB

Specyfikacja Techniczna Wykonania i Odbioru Robót Budowlanych jest stosowana jako dokument przetargowy i kontraktowy przy zlecaniu i realizacji robót wymienionych w punkcie 1.1.

1.3. ZAKRES ROBÓT OBJĘTYCH STWiORB

Szczegółowa Specyfikacja Techniczna jest stosowana jako dokument przetargowy i kontraktowy przy zlecaniu i realizacji robót wymienionych w punkcie 1.1.

1.4. ZAKRES ROBÓT OBJĘTYCH STWiORB

Ustalenia zawarte w niniejszej specyfikacji dotyczą zasad prowadzenia robót związanych z zakładaniem punktów pomiarowo-kontrolnych na obiektach inżynierskich.

Zakres robót obejmuje:

- założenie w bezpośrednim sąsiedztwie obiektu inżynierskiego stałych znaków wysokościowych,
- założenie w bezpośrednim sąsiedztwie obiektu inżynierskiego stałych punktów osnowy poziomej,
- wykonanie i osadzenie punktów pomiarowych na obiekcie inżynierskim,
- nawiązanie stałych znaków wysokościowych do sieci niwelacji państwowej,
- wyznaczenie współrzędnych stałych znaków osnowy poziomej w przyjętym jednoznacznie określonym układzie odniesienia,
- wykonanie niezbędnych prac geodezyjnych.

1.5. OKREŚLENIA PODSTAWOWE

- 1.4.1. **Punkty pomiarowo – kontrolne** – punkty sieci kontrolnej, służące badaniu przemieszczeń i deformacji obiektu, a w szczególności: znaki pomiarowe, stałe znaki wysokościowe i stałe punkty osnowy poziomej.
- 1.4.2. **Znaki pomiarowe** – znaki wysokościowe (repery) umieszczane na obiektach inżynierskich w celu oceny badania przemieszczeń pionowych obiektu inżynierskiego, celowniki umieszczone na konstrukcji służące do badania przemieszczeń poziomych i deformacji.
- 1.4.3. **Znak wysokościowy (reper)** - punkt wykonany najczęściej z metalu, mający jednoznacznie określony charakterystyczny punkt, którego wysokość jest wyznaczona i służący do badania przemieszczeń pionowych obiektu.
- 1.4.4. **Celownik** – jednoznacznie określony punkt na konstrukcji obiektu stabilizowany w postaci lustra pryzmatycznego lub tarczki celowniczej wskazujący miejsce celowania lunetą teodolitu lub tachimetru, którego współrzędne poziome są wyznaczone względem stałych punktów osnowy poziomej, służący do badania zmian położenia sytuacyjnego konstrukcji.
- 1.4.5. **Staly znak wysokościowy** – utrwalony w terenie znak wysokościowy o określonej rzędnej względem przyjętego poziomu odniesienia, stanowiący podstawę pomiarów niwelacyjnych i badania przemieszczeń pionowych obiektu.
- 1.4.6. **Staly punkt osnowy poziomej** – utrwalony w terenie punkt osnowy poziomej o współrzędnych wyznaczonych w przyjętym jednoznacznie określonym układzie odniesienia, stanowiący podstawę pomiarów przemieszczeń poziomych konstrukcji.
- 1.4.7. Pozostałe określenia podane w niniejszej STWiORB są zgodne z obowiązującymi odpowiednimi normami oraz z określeniami podanymi w DM.00.00.00.

1.6. OGÓLNE WYMAGANIA DOTYCZĄCE ROBÓT

Ogólne wymagania dotyczące robót podano w DM.00.00.00 „Wymagania ogólne”, pkt 1.5.

Przy zakładaniu znaków pomiarowych należy przestrzegać Dz. U. Nr 63 „Rozporządzenie Ministra Transportu i Gospodarki Morskiej z dnia 30.05.2000r. w sprawie warunków technicznych, jakim powinny odpowiadać drogowe obiekty inżynierskie i ich usytuowanie”.

2. MATERIAŁY

2.1. OGÓLNE WYMAGANIA DOTYCZĄCE MATERIAŁÓW

Ogólne wymagania dotyczące materiałów, ich pozyskiwania i skład., wg STWiORB DM 00.00.00 „Wymagania ogólne”.

2.2. MATERIAŁY DO WYKONANIA ROBÓT

Znaki pomiarowe powinny być wykonane z trwałego materiału, odpornego na czynniki atmosferyczne.

Do wykonania i osadzenia znaków pomiarowych należy stosować materiały:

- prefabrykowane lub wykonane „na mokro” słupki stałych znaków wysokościowych z betonu C20/25(B25) wg STWiORB Beton.
- wykonane „na mokro” słupy stałych punktów osnowy poziomej z betonu C20/25(B25) wg STWiORB Beton.
- trzpień geodezyjne ze stali nierdzewnej
- geodezyjne lustra pryzmatyczne,
- blachy stalowe ze stali S235JR wg PN-EN 10025
- pręty stalowe ze stali A-IIIN wg STWiORB M.12.01.00.
- żywice epoksydowe do osadzania trzpień w otworach i montażu celowników

Zastosowana żywica powinna być materiałem twardniejącym bezskurczowo, mieć bardzo dobre właściwości mechaniczne i mieć bardzo dobrą przyczepność do stali, betonu i kamienia. Należy zastosować żywicę, która spełnia właściwości podane w tablicy 1.

Tablica 1

L.p.	Właściwości	Wymagania	Metoda badania wg
1	Wytrzymałość na odrywanie	MPa ≥ 3	PN-92/B-01814
2	Przyczepność do stali	MPa ≥ 8	PN-92/B-01814
3	Wytrzymałość na rozciąganie	MPa ≥ 30	PN-81/C-89034
4	Wytrzymałość na zginanie	MPa ≥ 45	PN-EN ISO 178:1998
5	Wytrzymałość na ściskanie	MPa ≥ 90	PN-EN ISO 604:2000

Materiały stosowane do wykonania robót podlegają akceptacji Inżyniera.

3. SPRZĘT

Ogólne wymagania dotyczące sprzętu podano w DM.00.00.00 “Wymagania ogólne”, pkt 3.

Wykonawca zobowiązany jest do zastosowania takiego sprzętu, który pozwoli na osiągnięcie wymaganych dokładności, zarówno przy pracach pomiarowych, jak i przy opracowaniach kartograficznych. Jakiegokolwiek sprzęt, narzędzia i urządzenia, które nie gwarantują wymagań jakościowych robót, będą odrzucone przez Inżyniera i niedopuszczone do robót.

Do wykonania prac pomiarowych należy stosować sprzęt i narzędzia określone w STWiORB lub w instrukcjach i wytycznych technicznych obowiązujących w geodezji i kartografii.

Do wykonania prac pomiarowych związanych z wyznaczeniem rzędnych znaków wysokościowych i stałych znaków wysokościowych oraz współrzędnych poziomych znaków pomiarowych i znaków stałych punktów osnowy poziomej Wykonawca powinien mieć w dyspozycji sprzęt do dokładności nie mniejszej niż podana poniżej

- instrumenty typu Total Station o dokładności pomiaru kątów $5''$ i pomiaru odległości $1,5 \text{ mm} \pm 2 \text{ mm/km}$,
- nasadki dalmiercze o dokładności pomiaru odległości $1,5 \text{ mm} \pm 2 \text{ mm/km}$,
- teodolity o dokładności pomiaru kątów $5''$
- niwelatory o dokładności pomiaru 1 mm/km ,
- niwelatory o dokładności pomiaru 5 mm/km
- łąty niwelacyjne,

Wszelkie odstępstwa muszą być zaakceptowane przez zamawiającego.

4. TRANSPORT

Ogólne wymagania dotyczące transportu podano w DM.00.00.00 “Wymagania ogólne”, pkt 4.

Dopuszczalny jest dowolny rodzaj środków transportowych zaakceptowany przez Inżyniera, służący do przewozu geodetów, sprzętu geodezyjnego oraz materiałów.

5. WYKONANIE ROBÓT

5.1. OGÓLNE ZASADY WYKONYWANIA ROBÓT

Ogólne zasady wykonania robót podano w DM.00.00.00 “Wymagania ogólne”, pkt 5.

Prace pomiarowe powinny być wykonane przez uprawnionego geodetę, zgodnie z obowiązującymi instrukcjami Głównego Urzędu Geodezji i Kartografii (GUGiK). Prace należy poprzedzić uzgodnieniami z UGiK.

Usytuowanie punktów pomiarowych, stałych punktów wysokościowych oraz stałych punktów osnowy poziomej uzgodnić należy z odpowiednimi instytucjami, w tym z Wydziałem Geodezji w Starostwie Powiatowym.

5.2. WYKONANIE STAŁYCH ZNAKÓW WYSOKOŚCIOWYCH

Przed przystąpieniem do prac budowlanych Wykonawca wykona w pobliżu obiektu stałe znaki wysokościowe. Będzie go stanowił słupek betonowy o przekroju 20x20 i wysokości takiej aby słupek był posadowiony poniżej strefy przemarzania z osadzonym na górze metalowym trzpieniem geodezyjnym ze stali nierdzewnej. Dokładną lokalizację punktów uwzględniając warunki terenowe określi geodeta przed wykonaniem prac.

Po wykonaniu znaków wysokościowych uprawniony geodeta na zlecenie Wykonawcy wykona pomiar wyjściowy niwelacji reperów wraz z nawiązaniem do sieci niwelacji państwowej Roboty należy wykonać zgodnie z §298.1-6 Rozporządzenia MTiGM z dnia 30.05.2000r. Dz.U. Nr 63 z dnia 3.08.2000r. z póź. zmian.

Po zakończeniu robót należy repery uwzględnić w geodezyjnej dokumentacji powykonawczej opisując ich współrzędne i rzędne w układzie państwowym.

Stałe znaki wysokościowe, na czas prowadzenia robót, powinny zostać zabezpieczone przed uszkodzeniem lub zniszczeniem.

5.3. WYKONANIE ZNAKÓW WYSOKOŚCIOWYCH NA OBIEKCIE

Ilość znaków wysokościowych montowanych na obiekcie powinna być zgodna z dokumentacją projektową.

Zakłada się wykonanie znaków wysokościowych w postaci stalowych trzpieni ze stali nierdzewnej osadzonych przy użyciu żywicy epoksydowej w wywierconych otworach. Miejsce osadzenia znaku (trzpienia) musi zapewnić możliwość ustawienia na nim łąty niwelacyjnej i wykonanie odczytu, natomiast kształt trzpienia powinien zapewnić jednoznaczny sposób ustawienia na nim łąty.

W celu umożliwienia kontroli osiadań podpór obiektu znaki wysokościowe przewidziane do osadzenia w podporach obiektu należy zamontować bezpośrednio po rozszalowaniu podpór. Pozostałe znaki wysokościowe na obiekcie należy zamontować przed oddaniem mostu do użytkowania.

Przed przystąpieniem do wykonania otworów należy wykonać niezbędne pomosty i rusztowania umożliwiające dostęp do konstrukcji w miejscach wykonywania odwiertów, a także zapewniające bezpieczeństwo pracy obsługi oraz bezpieczeństwo użytkowników dróg.

Średnicę i głębokość otworów należy ustalić na podstawie średnicy trzpieni do osadzenia oraz zaleceń Producenta żywicy epoksydowej. Po wywierceniu otworów należy je oczyścić strumieniem sprężonego powietrza o ciśnieniu nie mniejszym niż 0,6 MPa oraz zabezpieczyć je przed zanieczyszczeniem i zawilgoceniem. Składniki żywicy należy mieszać w proporcjach ściśle wg wskazań producenta. Składniki należy mieszać aż do osiągnięcia jednolitej barwy, przez okres czasu określony przez producenta, lecz nie krócej niż przez 3 minuty. Następnie wymieszany materiał należy przelać do czystego pojemnika i jeszcze raz wymieszać. Czas przydatności żywicy w temperaturze +20°C wynosi zwykle około 30 minut. Temperatura podłoża i otoczenia w trakcie aplikacji żywicy powinna wynosić od +5°C do +30°C. Trzpienie przed ich osadzeniem muszą być dokładnie oczyszczone.

5.4. WYKONANIE STAŁYCH ZNAKÓW OSNOWY POZIOMEJ

Przed przystąpieniem do prac budowlanych Wykonawca wykona w pobliżu obiektu dwa stałe znaki osnowy poziomej. Znaki te zostaną umieszczone w terenie zalewowym od strony wody dolnej po jednym na każdym brzegu rzeki. Stały znak osnowy wysokościowej stanowi słup żelbetowy okrągły o średnicy 30 cm i wysokości takiej aby słup był posadowiony poniżej strefy przemarzania, a jego górna powierzchnia znajdowała się na wysokości około 50 cm ponad terenem. Słup ten będzie wyposażony w głowicę zapewniającą wymuszone centrowanie instrumentów pomiarowych (tachimetrów, teodolitów, luster pryzmatycznych).

Głowicę tę stanowi ułożona poziomo blacha stalowa grubości 5 mm z centrycznie umieszczonym otworem przez który, przy użyciu śruby sercowej przykręcony zostanie instrument. Średnica otworu powinna być ściśle dopasowana do średnicy śruby (nie dopuszcza się luzów). W górnej części słupa należy przewidzieć niszę umożliwiającą dostęp do dolnej powierzchni blachy i pozwalającą na włożenie i przykręcenie śruby mocującej instrument (nisza o wymiarach 15x15 cm i głębokości 20 cm). Dopuszcza się inny, zaproponowany przez geodetę sposób wykonania głowicy słupa zapewniający wymuszone centrowanie montowanych na niej instrumentów geodezyjnych. Dokładny sposób wykonania głowicy powinien określić geodeta wykonujący pomiary i przedstawić do akceptacji Projektanta.

Przykładową lokalizację stałych znaków osnowy poziomej przedstawiono w projekcie wykonawczym. Dokładną lokalizację punktów uwzględniając warunki terenowe określi geodeta przed wykonaniem prac wykonujący pomiary.

Po zakończeniu robót należy wyznaczyć współrzędne poziome punktów i uwzględnić w geodezyjnej dokumentacji powykonawczej opisując ich współrzędne i rzędne w układzie państwowym.

Stałe znaki osnowy poziomej, na czas prowadzenia robót, powinny zostać zabezpieczone przed uszkodzeniem lub zniszczeniem.

Stałe znaki osnowy poziomej mogą stanowić elementy osnowy pomiarowej podczas prowadzenia prac.

5.5. PRACE GEODEZYJNE

Dla każdego stałego znaku wysokościowego oraz stałego punktu osnowy poziomej należy sporządzić opis topograficzny umożliwiający:

- odnalezienie i zidentyfikowanie znaku,
- naniesienie punktu na mapę topograficzną (1:10 000).

Ponadto dla każdego stałego znaku wysokościowego należy określić jego rzędną w nawiązaniu do układu niwelacji państwowej, a dla każdego punktu osnowy poziomej określić współrzędne poziome w przyjętym, jednoznacznie określonym układzie odniesienia.

W oparciu o rzędne stałych znaków wysokościowych należy określić rzędne znaków wysokościowych osadzonych na obiekcie. Rzędne te powinny być określone z dokładnością do 0,1 mm.

W oparciu o rzędne punktów stałych osnowy poziomej należy wyznaczyć współrzędne poziome celowników umieszczonych na łuku. Współrzędne te powinny być określone z dokładnością do 1 mm.

Dla poszczególnych zadań geodezyjnych związanych z osadzeniem i pomiarami stałych znaków wysokościowych, stałych punktów osnowy poziomej, osadzeniem i wyznaczeniem rzędnych i współrzędnych znaków pomiarowych na obiekcie inżynierskim, pomiarami osiadań podpór obiektu mostowego należy sporządzić odpowiednie opracowania, z których należy utworzyć końcową dokumentację geodezyjną.

5.6. OPERAT

W zależności od sposobu i techniki wykonania operat należy skompletować następujące materiały:

- sprawozdanie techniczne z wykonanych pomiarów i obliczeń,
- określenie przedmiotu i zakresu pomiaru,
- projekt sieci kontrolnej i technologię pomiaru,
- szkice przeglądowe sieci kontrolnej,
- wykazy współrzędnych i wysokości punktów sieci kontrolnej (na dyskietce i na papierze),
- opisy topograficzne punktów odniesienia, punktów kontrolowanych i punktów pomiaru temperatury,
- wyniki danego pomiaru okresowego, z informacjami o warunkach towarzyszących mających znaczenie dla interpretacji tych wyników, między innymi wyniki pomiarów temperatury,
- zestawienie wyznaczonych odkształceń i przemieszczeń, zawierające kompletne wyniki końcowe ze wszystkich pomiarów okresowych oraz graficzną ilustrację wyników,
- geodezyjną interpretację wyników,
- inne materiały zgodnie z wymaganiami Zamawiającego określonymi w niniejszej STWiORB.

6. KONTROLA JAKOŚCI ROBÓT

Ogólne zasady kontroli jakości robót podano w DM.00.00.00 „Wymagania ogólne”, pkt 6.

Kontrolę jakości prac pomiarowych związanych z zakładaniem punktów pomiarowo-kontrolnych należy prowadzić wg ogólnych zasad określonych w instrukcjach i wytycznych GUGiK.

Przed przystąpieniem do robót Wykonawca powinien:

- uzyskać wymagane dokumenty, dopuszczające wyroby budowlane do obrotu i powszechnego stosowania (certyfikaty zgodności, deklaracje zgodności, aprobaty techniczne, protokoły kontroli i odbioru w wytwórni itp.), potwierdzające zgodność materiałów z wymaganiami pkt. 2 niniejszej specyfikacji,
- ew. wykonać własne badania właściwości materiałów przeznaczonych do wykonania robót, określone w pkcie 2 lub przez Inżyniera.

Wszystkie dokumenty oraz wyniki badań Wykonawca przedstawi Inżynierowi do akceptacji.

Kontrolę jakości robót należy przeprowadzać na zgodność z dokumentacją projektową i pkt.5. niniejszej STWiORB.

Kontrolę robót należy przeprowadzić na podstawie przedstawionych protokołów i operatów z przeprowadzonych prac.

7. OBMIAŁ ROBÓT

Ogólne zasady obmiaru robót podano w DM.00.00.00 „Wymagania ogólne”, pkt 7.

Jednostką obmiaru jest

- Wykonanie i odebranie 1 szt. punktu pomiarowo – kontrolnego na obiekcie lub stałego w sąsiedztwie obiektu, wraz z: Pomiarem i Operatem.

8. ODBIÓR ROBÓT

Ogólne zasady odbioru robót podano w DM.00.00.00. „Wymagania ogólne”.

Roboty objęte niniejszą STWiORB podlegają odbiorowi, który jest dokonywany na podstawie wyników pomiarów, badań i oceny wizualnej.

dla zadania pn. „Rozbudowa drogi gminnej nr 389001 T od km 0+965,00 do km 1+013,00 wraz z rozbiórką istniejącego i budową nowego mostu w km 0+989,00, na rzece Żarnówce, w miejscowości Mostki, gmina Suchedniów”

Jeżeli wszystkie badania przewidziane w pkt. 5 i 6 dały wynik pozytywny, wykonane roboty należy uznać za wykonane zgodnie z wymaganiami STWiORB. Jeżeli choć jedno badanie dało wynik ujemny wykonane roboty należy uznać za niezgodne z wymaganiami. W tym wypadku Wykonawca jest zobowiązany doprowadzić roboty do zgodności z STWiORB i przedstawić je do ponownego odbioru.

9. PODSTAWA PŁATNOŚCI

Ogólne ustalenia dotyczące podstawy płatności podano w DM.00.00.00 „Wymagania ogólne”, pkt 9.

Podstawą płatności jest cena ryczałtowa, skalkulowana przez Wykonawcę za wszystkie jednostki obmiarowe i wszystkie prace ujęte w STWiORB. Cena podana w kosztorysie ofertowym (1kp.) jest ceną obejmującą wszystkie koszty wykonania danych prac oraz zysk i ryzyko.

Cena jednostkowa powinna obejmować:

- dostarczenie materiałów i wszystkich pozostałych niezbędnych czynników produkcji,
- osadzenie stałych znaków wysokościowych w sąsiedztwie obiektu,
- osadzenie stałych punktów osnowy poziomej w sąsiedztwie obiektu,
- osadzenie znaków pomiarowych na obiekcie,
- wykonanie projektu roboczego i harmonogramu kontroli osiadań podpór,
- wykonanie i rozbiórkę niezbędnych rusztowań i pomostów roboczych oraz dostarczenie projektów tych urządzeń,
- wykonanie wszystkich niezbędnych pomiarów i opracowań geodezyjnych (w tym dokumentacji powykonawczej),
- wykonanie badań wg pkt. 5 i 6.
- uporządkowanie miejsca robót.

Cena wykonania robót określonych niniejszą STWiORB obejmuje:

- roboty tymczasowe, które są potrzebne do wykonania robót podstawowych, ale nie są przekazywane Zamawiającemu i są usuwane po wykonaniu robót podstawowych,
- prace towarzyszące, które są niezbędne do wykonania robót podstawowych, niezaliczane do robót tymczasowych.

10. PRZEPISY ZWIĄZANE

PN-EN 10025	Wyroby walcowane na gorąco z niestopowych stali konstrukcyjnych.
PN-92/B-0814	Antykorozyjne zabezpieczenia w budownictwie-Konstrukcje betonowe i żelbetowe - Metoda badania przyczepności powłok ochronnych.
PN-81/C-89034	Tworzywa sztuczne - Oznaczenie cech wytrzymałościowych przy statycznym rozciąganiu
PN-EN ISO 178:1998	Tworzywa sztuczne - Oznaczanie właściwości podczas zginania.
PN-EN ISO 604:2000	Tworzywa sztuczne - Oznaczanie właściwości podczas zginania.
PN-EN ISO 2535:2002(U)	Nienasycone żywice poliestrowe - Metody badań-Oznaczenie czasu żelowania w temperaturze 25°C.
PN-EN ISO 2431:1999	Farby i lakiery - Oznaczanie czasu wypływu za pomocą kubków wypływowych.
Instrukcja techniczna O-1.	Ogólne zasady wykonywania prac geodezyjnych, GUGiK, 1998
Instrukcja techniczna O-3.	Zasady kompletowania dokumentacji geodezyjnej i kartograficznej, GUGiK, 1992
Instrukcja techniczna G-1.	Geodezyjna osnowa pozioma, GUGiK, 1986
Instrukcja techniczna G-2.	Wysokościowa osnowa geodezyjna, GUGiK, 1988
Instrukcja techniczna G-3.	Geodezyjna obsługa inwestycji, GUGiK, 1988
Instrukcja techniczna G-4.	Pomiary sytuacyjne i wysokościowe, GUGiK, 1988
Wytyczne techniczne G-3.1	Osnovy realizacyjne, GUGiK, 1987
Wytyczne techniczne G-3.2	Pomiary realizacyjne, GUGiK, 1987
Wytyczne techniczne G-4.3	Bezpośrednie pomiary wysokościowe, GUGiK, 1981
Dz. U. Nr 63 „Rozporządzenie Ministra Transportu i Gospodarki Morskiej z dnia 30.05.2000 r. w sprawie warunków technicznych, jakim powinny odpowiadać drogowe obiekty inżynierskie i ich usytuowanie”	
Dz. U. Nr 240 Ustawa z dnia 17.05.1989 r „Prawo geodezyjne i kartograficzne”.	

dla zadania pn. „Rozbudowa drogi gminnej nr 389001 T od km 0+965,00 do km 1+013,00 wraz z rozbiórką istniejącego i budową nowego mostu w km 0+989,00, na rzece Żarnówce, w miejscowości Mostki, gmina Suchedniów”
